

目 录

法理学	3
一、单选题.....	3
二、多选题.....	11
三、判断题.....	14
宪法	16
一、单选题.....	16
二、多选题.....	36
三、判断题.....	41
民法	43
一、单选题.....	43
二、多选题.....	56
三、判断题.....	59
刑法	60
一、单选题.....	60
二、多选题.....	79
三、判断题).....	83
行政法	85
一、单选题.....	85
二、多选题.....	102
三、判断题.....	105
哲学	107
一、单选题.....	107
二、多选题.....	137
三、判断题.....	144
党史毛泽东	145
一、单选题.....	145
二、多选题.....	163
三、判断题.....	167
中特	168
一、单选题.....	169
二、多选题.....	189
三、判断题.....	192
经济	193
一、单选题.....	193
二、多选题.....	216
三、判断题.....	219
管理	221
一、单选题.....	221
二、多选题.....	229
三、判断题.....	232
公文	234
一、单选题.....	234

二、多选题.....	250
三、判断题.....	253
历史人文.....	254
一、单选题.....	254
二、多选题.....	286
三、判断题.....	290
地理科技.....	291
一、单选题.....	291
二、多选题.....	322
三、判断题.....	326



华图事业单位
www.sydw8.com



华图事业单位
www.sydw8.com



华图事业单位
www.sydw8.com



华图事业单位
www.sydw8.com



华图事业单位
www.sydw8.com



华图事业单位
www.sydw8.com



华图事业单位
www.sydw8.com



华图事业单位
www.sydw8.com



华图事业单位
www.sydw8.com



华图事业单位
www.sydw8.com



华图事业单位
www.sydw8.com



华图事业单位
www.sydw8.com

法理学

一、单选题（30题）

1. A【解析】本题考查法理学知识。A项：中国法的渊源有较为明显的特点，这就是中国自古以来形成了以成文法为主要的法的渊源的传统。而成文法的表现形式在不同历史时代则不尽相同。中国现时成文法渊源包括：宪法、法律、行政法规、地方性法规、自治法规、行政规章、特别行政区法、国际条约。法律是由全国人大及其常委会依法制定和变动的，规定和调整国家、社会和公民生活中某一方面带根本性的社会关系或基本问题的一种法。《网络安全法》是由全国人大制定的，故属于法的渊源中的法律。

B项：行政法规是由最高国家行政机关国务院依法制定和变动的，有关行政管理和管理行政事项的规范性文件的总称。

C项：行政规章有关行政机关依法制定的事关行政管理的规范性文件的总称。

D项：地方性法规是由特定的地方国家机关依法制定和变动的，效力不超出本行政区域范围，作为地方司法依据之一，在法的渊源体系中具有基础作用的规范性文件的总称。

因此，选择A选项。

2. B【解析】本题考查法理学的基本概念知识。法的本质包括国家性、阶级性、物质制约性，其中最核心的是物质制约性。任何一国的法都要受其具体的社会历史条件的制约。故B项表述正确。马克思在《离婚法草案》中讲到的：“立法者应该把自己看作一个自然科学家。他不是在创造法律，也不是在发明法律，而仅仅是在表述法律，他用有意识的实在法把精神关系的内在规律表现出来。”A项说法错误。法所反映的是统治阶级的整体意志，不是其内部各派别、各成员意志的简单相加。现代民主法治国家的法律为了维护统治体现出了一些被统治阶级的利益，故C项和D项说法均错误。因此，选择B选项。

3. C【解析】本题考查法的要素知识。A项：公安机关与保险公司形成民事法律关系。B项：李某与交警形成行政法律关系。C项：张某与邻居的纠纷达成谅解，属于事实行为。D项：赵某与法院构成民事诉讼法律关系。因此，选择C选项。

4. A【解析】本题考查法理学知识。中国特色社会主义法律体系体现了中国特色社会主义的本质要求：（1）中国特色社会主义法律体系体现了改革开放和社会主义现代化建设的时代要求；（2）中国特色社会主义法律体系体现了结构内在统一而又多层次的科学要求；（3）中国特色社会主义法律体系体现了继承中国法制文化优秀传统和借鉴人类法制文明成果的文化要求；（4）中国特色社会主义法律体系体现了动态、开放、与时俱进的发展要求。中国特色社会主义法律体系是一个开放、动态的系统，A项说法错误。因此，选择A选项。

5. D【解析】本题考查法理学知识。“徒善不足以为政，徒法不足以自行”的意思是，只有善德不足以处理国家的政务，只有法令不能够使法令自身发生效力。这体现的是德和法

的局限性，强调要把德治和法治相结合，并没有体现“德治是法治的基础”。表述错误。因此，选择D选项。

【拓展】A项：“法不阿贵，绳不绕曲”指的是法律即使是对高贵的人，有权势的人也不徇情。形容执法公正，法律面前人人平等。表述正确，不符合题意，A项不当选。

B项：“凡法事者，操持不可以不正”指的是凡有关法度之事，掌握起来不能不公正，强调执法要公正。表述正确，不符合题意，B项不当选。

C项：“一兔走，百人追之，积兔于市，过而不顾”指的是一个兔子跑，很多的人去追，但对于集市上的那么多的兔子，却看也不看。这不是不想要兔子，而是所有权已经确定，不能再争夺了，否则就是违背法律，要受到制裁。表述正确，不符合题意，C项不当选。

6. D【解析】本题考查法的价值和作用知识。评价作用：指法律具有判断、衡量他人行为合法与否的评判作用。强制作用：是指法可以通过制裁、约束违法犯罪行为来强制人们遵守法律。钱某因盗窃被判三年，体现的是法的强制作用而不是法的评价作用。A项正确，D项错误。因此，选择D选项。

【拓展】B项：指引作用，是指法对本人行为所起的导向、引路作用。李某根据宪法规定准备报名参军体现了法的指引作用，B项正确，但不符合题意，排除。

C项：预测作用，是指人们根据法律可以预先估计人们相互间将怎样行为以及行为的后果，从而对自己的行为作出合理的安排。王某考虑到后续违约金的赔付，体现了法的预测作用，C项正确，但不符合题意，排除。

7. D【解析】本题考查法理学的基本概念知识。英美法系亦称“普通法系”、“英国法系”、“判例法系”、“海洋法系”。以英国普通法为基础发展起来的法律的总称，是西方国家中与大陆法系并列的历史悠久和影响较大的法系，注重法典的延续性，以传统、判例和习惯为判案依据。英美法系产生于英国，后扩大到曾经是英国殖民地、附属国的许多国家和地区，包括美国、加拿大、印度、巴基斯坦、孟加拉、马来西亚、新加坡、澳大利亚、新西兰以及非洲的个别国家和地区。D项正确。因此，选择D选项。

【拓展】大陆法系是指欧洲大陆上源于罗马法、以1804年《法国民法典》为代表的各国法律，所以大陆法系也称罗马法系或民法法系。属于这个法系的除法国、德国两国外，还有奥地利、比利时、荷兰、意大利、瑞士、西班牙、明治维新后的日本以及亚、非、拉部分法语国家或地区的法律。

A项：法国、奥地利都属于大陆法系，A项排除。

B项：德国、日本都属于大陆法系，B项排除。

C项：意大利属于大陆法系，C项排除。

8. C【解析】本题考查法理学的基本概念知识。法律是由国家制定和认可并以国家强制力保证实施的，反映由特定物质生活条件所决定的统治阶级意志的规范体系。法律的特征：①法律是由国家制定或认可的；②法律对社会成员具有普遍约束力；③法律以国家强制力保

证实施；④以规定权利义务为主要内容；⑤法律是统治阶级意志的体现，是国家的统治工具。其中，由国家强制力保证实施是法律最主要的特征。因此，选择 C 选项。

9. A 【解析】本题考查法理学的基本概念知识。一般而言，在等级特权社会往往强调义务本位，权利处于次要的地位；而在民主法治社会则为权利本位，权利是第一性的，义务是第二性的，义务设定的目的是为了保障权利的实现。A 项“在任何历史时期，权利总是第一性，义务总是第二性的”表述错误。因此，选择 A 选项。

【拓展】B 项：从结构上看，权利与义务紧密联系、不可分割，它们的存在和发展都必须以另一方的存在和发展为条件。权利和义务相互区别。权利不能被看做是义务，义务也不能被视为权利，混淆两者的界限必然会导致法律上的错误。B 项正确，排除。

C 项：权利和义务是法最核心的内容和要素。权利和义务是一切法律规范、法律部门，甚至整个法律体系的核心内容。法律规范通常是由若干要素组成，其中最重要的是行为模式，即规定人们可以做什么、应当做什么和不得做什么，这些内容就是人们的法律权利和法律义务。而法律部门和法律体系都是由法律规范构成的。C 项正确，排除。

D 项：法的运行和操作的整个过程和机制（如立法、执法、司法、守法和法律监督等），无论其具体形态多么复杂，都可归结为以权利和义务这两个核心内容展开：确定权利和义务的界限、合理分配权利和义务、处理有关权利和义务的纠纷和冲突、保障权利和义务的实现等等。D 项正确，排除。

10. D 【解析】本题考查法律责任知识。人道主义免责，即权利是以权利相对人即义务人的实际履行能力为限度的。在权利相对人没有能力履行责任或全部责任的情况下，有关的国家机关或权利主体可以出于人道主义考虑免除或部分免除有责主体的法律责任。例如，在损害赔偿的民事案件中，人民法院在确定赔偿责任的范围和数额时，应当考虑到有责主体的财产状况、收入能力、借贷能力等，适当从轻或者免除责任，不应使有责主体及其家庭因赔偿损失而处于无家可归、不能生计的状态。在有责主体无履行能力的情况下，即使人民法院把法律责任归结于他并试图强制执行，也会因其不能履行而落空。D 项正确，当选。因此，选择 D 选项。

【拓展】A 项：补救免责，即对于那些实施违法行为，造成一定损害，但在国家机关归责之前采取及时补救措施的人，免除其部分或全部责任。这种免责的理由是违法者在归责之前已经超前履行了第二性义务。A 项错误。

B 项：意定免责又叫协议免责，即基于双方当事人在法律允许的范围内的协商同意的免责，即所谓“私了”。这种免责一般不适用于犯罪行为和行政违法行为，仅适用于民事违法行为。B 项错误。

C 项：根据《民法典》第一千一百七十七条，合法权益受到侵害，情况紧迫且不能及时获得国家机关保护，不立即采取措施将使其合法权益受到难以弥补的损害的，受害人可以在保护自己合法权益的必要范围内采取扣留侵权人的财物等合理措施；但是，应当立即请求有

关国家机关处理。受害人采取的措施不当造成他人损害的，应当承担侵权责任。即自助免责原则。与题意不符。C项错误。

11. C【解析】本题考查法的要素知识。客体是法律关系不可或缺的构成要素，是法律关系产生和存在的前提。缺少法律关系客体，法律关系主体的权利和义务就成为毫无意义的东西。作为法律关系客体的事物通常具有客观性、有用性、可控性和法律性这四个特征。C项错误，但符合题意。因此，选择C选项。

【拓展】法律关系客体的特征包括：

(一)客观性。法律关系客体应当是客观存在的事物，即独立于人的意识之外并能为人意识所感知的事物。

(二)有用性。客观存在的事物是纷繁复杂的，并非所有客观事物都是法律关系客体。只有对人有价值的事物，即能够满足人的物质需要或精神需要的事物，才能成为法律关系客体。

(三)可控性。法律关系客体应当是人类可以控制或利用之物。只有人类能够控制的东西才适宜于由法律调整，才可以成为法律关系主体权利和义务的对象。

(四)法律性。首先，哪些事物可以成为法律关系的客体，各类事物可以成为哪些法律关系的客体，通常都由法律加以明确规定。其次，法律的变动会引起法律关系客体的变动。

12. D【解析】本题考查法的价值和作用知识。法的价值种类主要有三种：自由、秩序、正义。其中，秩序是法的基本价值，首要任务就是要确保统治阶级秩序的建立；其次，人们在社会生活中期望着行为安全与行为、社会的协调，这决定了秩序是法的基本价值；再次，虽然自由和正义位阶在秩序之前，但同样需要以秩序为基础。失去了秩序的保障，所有的价值就会因为缺乏必要的保障而面临现实的威胁而最后丧失其意义。但是，秩序一定要符合人性，符合常理为目的，所以它应当受到自由和正义的限制。因此，选择D选项。

【拓展】自由是指法通过制度的保障，使主体的行为任意化。有法律才有自由。正义强调的是社会生活中主体的平等和公正。正义是法的基本标准。

13. B【解析】本题考查法的价值和作用知识。法的强制作用是指法为保障自己得以充分实现，运用国家强制力制裁、惩罚违法行为。法的强制作用是法的其他作用的保证。题干中，某地超市因哄抬价格被罚款200万元，系市场监督管理局执法总队运用国家强制力惩罚违法行为，体现的是强制作用。因此，选择B选项。

【拓展】法的规范作用分为五个方面：①指引作用。这是指法作为一种行为规范，为人们提供某种行为模式，指引人们可以这样行为、必须这样行为或不得这样行为，从而对行为者本人的行为产生影响。②评价作用。这是指法作为一种社会规范具有判断、衡量他人行为是否合法或有效的作用。③教育作用。这是指通过法的实施，法律规范对人们今后的行为发生直接或间接的诱导影响。④预测作用。这是指人们可以根据法律规范的规定，事先估计到当事人双方将如何行为及行为的法律后果，从而对自己的行为作出合理的安排。⑤强制作用。

这是指法为保障自己得以充分实现，运用国家强制力制裁、惩罚违法行为。法的强制作用是法的其他作用的保证。

14. C【解析】本题考查法理学知识。“不宜偏私，使内外异法也”出自诸葛亮《出师表》，释义为：不应当有偏袒和私心，使宫内和朝廷奖罚方法不同。宫内外法度一致，体现了法律面前人人平等原则。因此，选择C选项。

【拓展】A项：“国因法律而昌，法律因人而贵。”出自日莲的《立正安国论》，意思是说国家因为法律严明而昌盛，法律因为制定的人的高尚品质而正规，体现了“法以人为本”的念。A项排除。B项：“刑一而正百，杀一而慎万。”语出汉代桓宽《盐铁论·疾贫》。意思是对极少数犯罪者加以惩处，可使大多数人从中吸取教训，由此遵纪守法，行事慎重，社会便能长治久安。B项排除。D项：“夫礼禁未然之前，法施已然之后；法之所为用者易见，而礼之所为禁者难知。”出自西汉司马迁的《太史公自序》，礼的作用是防患于未然，法的作用是除恶于已；法的然除恶作用容易见到，而礼的防患作用难以被人们理解。体现的是法与礼的关系。D项排除。

15. A【解析】本题考查法理学的基本概念知识。按照法律原则适用范围大小，可以把法律原则分为基本原则和具体原则。基本法律原则是整个法律体系或某一法律部门所适用的、体现法的基本价值的原则，如宪法所规定的各项原则。具体法律原则是在基本原则指导下适用于某一法律部门中特定情形的原则，如分权原则、司法独立原则、正当程序原则等。诚实信用原则是民法的基本原则，不是具体法律原则。A项对应错误。因此，选择A选项。

【拓展】B项：按照法律原则产生的基础不同，可以把法律原则分为公理性原则和政策性原则。公理性原则，是由法律原理（法理）构成的原则，是由法律之事理推导出来的法律原则，例如法律平等原则、诚实信用原则、等价有偿原则等。政策性原则是一个国家或民族出于一定的政策考虑而制定的一些原则，如我国宪法中规定的“依法治国，建设社会主义法治国家”的原则，政策性原则具有针对性、民族性和时代性。B项对应正确，排除。

C项、D项：按照法律原则涉及的内容和问题不同，可以把法律原则分为实体性原则和程序性原则。实体性原则是指直接涉及实体法问题（实体性权利和义务等）的原则，例如，宪法、民法、刑法、行政法中所规定的多数原则属于此类。程序性原则是指直接涉及程序法（诉讼法）问题的原则，如诉讼法中规定的“一事不再理”原则、辩护原则、非法证据排除原则、无罪推定原则等。C项、D项对应正确，排除。

16. A【解析】本题考查法的制定知识。①项：根据《立法法》第七条第三款，全国人民代表大会常务委员会制定和修改除应当由全国人民代表大会制定的法律以外的其他法律；在全国人民代表大会闭会期间，对全国人民代表大会制定的法律进行部分补充和修改，但是不得同该法律的基本原则相抵触。①项为法律。②项：根据《立法法》第六十五条第一项，国务院根据宪法和法律，制定行政法规。②项为行政法规。③项：根据《立法法》第七十二条第一款，省、自治区、直辖市的人民代表大会及其常务委员会根据本行政区域的具体情况

和实际需要，在不同宪法、法律、行政法规相抵触的前提下，可以制定地方性法规。③项为省级地方性法规。④项：根据《立法法》第八十二条第一款，省、自治区、直辖市和设区的市、自治州的人民政府，可以根据法律、行政法规和本省、自治区、直辖市的地方性法规，制定规章。④项为省级政府规章。根据《立法法》第八十八条，法律的效力高于行政法规、地方性法规、规章。行政法规的效力高于地方性法规、规章。根据《立法法》第八十九条第一款，地方性法规的效力高于本级和下级地方政府规章。根据《立法法》第九十一条，部门规章之间、部门规章与地方政府规章之间具有同效力，在各自的权限范围内施行。本题效力由高到低正确的顺序为①②③④。因此，选择 A 选项。

17. A 【解析】本题考查法的价值和作用知识。根据《刑法》第二百八十四条之一第四款，代替他人或者让他人代替自己参加第一款规定的考试的，处拘役或者管制，并处或者单处罚金。

《关于办理组织考试作弊等刑事案件适用法律若干问题的解释》中规定，国家考试具体包括：（1）普通高等学校招生考试、研究生招生考试、高等教育自学考试、成人高等学校招生考试等国家教育考试；（2）中央和地方公务员录用考试；（3）国家统一法律职业资格考试、国家教师资格考试、注册会计师全国统一考试、会计专业技术资格考试、资产评估师资格考试、医师资格考试、执业药师职业资格考试、注册建筑师考试、建造师执业资格考试等专业技术资格考试；（4）其他依照法律由中央或者地方主管部门以及行业组织的国家考试。

法的指引作用是指法为人们提供行为模式，规定了人们如何行为，从而对本人的行为具有引导作用。王五坚决拒绝朋友替他考试，属于法对王五本人的行为产生的引导作用，体现了法的指引作用。因此，选择 A 选项。

【拓展】B 项：法的评价作用是指法作为一种社会规范具有判断、衡量他人行为是否合法或有效的作用。题干未体现评价作用。B 项排除。

C 项：法的教育作用是指通过法的实施，法律规范对人们今后的行为发生直接或间接的诱导影响。题干未体现教育作用。C 项排除。

D 项：法的预测作用是指人们可以根据法律规范的规定，事先估计到当事人双方将如何行为及行为的法律后果，从而对自己的行为作出合理的安排。题干未体现预测作用。D 项排除。

18. D 【解析】本题考查法的效力知识。法按照适用范围的不同，可以分为一般法和特别法。适用于一般的法律关系主体、通常的时间、国家管辖的所有地区的法律为一般法；适用于特别的法律关系主体、特别时间、特别地区的法律为特别法。《中华人民共和国妇女权益保障法》的主体是妇女，属于特别法律关系主体，因此属于特别法。A、B、C 项：适用于一般的法律关系主体、通常的时间、国家管辖的所有地区的法律为一般法。《刑法》《合同法》《民法典》适用于一般法律关系主体、通常的时间、国家管辖的所有地区，所以均为一般法。A、B、C 项错误。因此，选择 D 选项。

19. C【解析】本题考查法理学的基本概念知识。实体法是指规定具体权利义务内容或者法律保护的具体情况的法律，如民法、合同法、婚姻法、公司法等等。A项：根本法是指在一国的法律体系中具有最高法律效力和居核心地位的、规定国家根本制度和公民基本权利与义务的、制定与修改程序极为严格的宪法。A项错误。B项：普通法是根本法之外的其他法律。B项错误。D项：程序法是规定以保证权利和职权得以实现或行使，义务和责任得以履行的有关程序为主要内容的法律。D项错误。因此，选择C选项。

20. A【解析】本题考查法的价值和作用知识。法的规范作用分为五个方面：指引作用、评价作用、预测作用、强制作用、教育作用。强制作用在于制裁、惩罚违法犯罪行为。这种规范作用的对象是违法者的行为。法的强制行为不仅在于制裁违法犯罪行为，而且还在于预防违法犯罪行为，增进社会成员的安全感。因此，选择A选项。

21. A【解析】本题考查法理学知识。A项：法律事实就是法律规定的、能够引起法律关系产生、变更和消灭的现象。根据其是否与人的意志或者意识是否相关，分为事件（不以人的意志为转移）和行为（以人的意志为转移）。小丁与小张登记结婚是双方意志共同决定的，能够引起婚姻法律关系的产生，属于法律事实中的法律行为。A项符合题意，因此当选。B项：法律事件指能导致一定法律后果，而又不以人的意志为转移的事件。如出生、死亡、风暴、洪水、地震等。B项不符合题意，因此不当选。C项：事实行为是指行为人不具有设立、变更或消灭民事法律关系的意图，但依照法律的规定能引起民事法律后果的行为。如先占、无因管理等。C项不符合题意，因此不当选。D项：法律关系是指法律规范在调整人们的行为过程中所形成的具有法律上权利义务形式的社会关系。D项不符合题意，因此不当选。因此，选择A选项。

22. B【解析】本题考查法理学知识。法律规则指具有一定结构形式，并以规定权利义务和相应法律后果为内容的行为规范。其中任意性规则是允许主体变更、选择适用或者排除该规范的适用。故该条文适用任意性规则。因此，选择B选项。

【拓展】A项：禁止性规则是“命令当事人不得为一定行为之法律规定”，属于“禁止当事人采用特定模式的强行性规范”。A项与题意不符，排除。

C项：强制性规则是必须依照法律适用、不能以个人意志予以变更和排除适用的规范。C项与题意不符，排除。

D项：准用性规则是没有规定具体行为模式，可以援引或者参照其他相关内容。D项与题意不符，排除。

23. B【解析】本题考查法理学的基本概念知识。法的形式有宪法、法律、行政法规、规章、法律解释、国际条约协定等，某单位的工作制度只是属于公司的规章制度，不属于法的形式。B项错误，但符合题意，当选。因此，选择B选项。

24. B【解析】本题考查法的制定知识。部门规章指国务院所属的各部、委员会根据法律和行政法规制定的规范性文件，部门规章的主要形式是命令、指示、规定等。《汽车销售

管理办法》由商务部第 922 次部务会制定，自 2017 年 7 月 1 日起施行，属于部门规章。因此，选择 B 选项。

【拓展】A 项：行政法规是国务院为领导和管理国家各项行政工作，根据宪法和法律，按照法定程序制定的有关行使行政权力，履行行政职责的规范性文件的总称。《汽车销售管理办法》是国务院商务部制定的，A 项错误。

C 项：地方性法规，是指法定的地方国家权力机关依照法定的权限，在不同宪法、法律和行政法规相抵触的前提下，制定和颁布的在本行政区域范围内实施的规范性文件。《汽车销售管理办法》不是地方国家权力机关制定的，是国务院商务部制定的，C 项错误。

D 项：地方政府规章是省、自治区、直辖市、设区的市、自治州的人民政府可以根据法律、行政法规和本省、自治区、直辖市的地方性法规，制定规章。《汽车销售管理办法》不是地方政府制定的，是国务院商务部制定的，D 项错误。

25. B 【解析】本题考查法理学知识。法律事件，是指法律事实的一种。不依权利主体的主观意志为转移的法律事实和客观现象。大部分是自然现象。如时间的流逝、自然灾害、人的死亡和出生等。法律行为，是指法律事实的一种。能引起法律关系产生、变更和消灭的人的活动（行为）。同法律事件不同之处在于它以人的意志为转移，是人们有意识的自觉活动的结果。包括作为（即积极的行为）和不作为（即消极的行为）。李某与杨某签订为期两年的房屋租赁合同，属于民事法律行为而不是法律事件。因此，选择 B 选项。

【拓展】A 项：人的死亡是不依权利主体的主观意志为转移的法律事实和客观现象。属于法律事件。

CD 项：法律事件又分成社会事件和自然事件两种。前者如社会革命战争等，后者如人的生老病死自然灾害等，这两种事件对于特定的法律关系主体而言，都是不以其意志为转移的事件。战争和罢工虽然是人的因素参与引起但也属于不受人的意志力支配转移的，所以也属于法律事件。CD 错误。

26. D 【解析】本题考查法理学知识。D 项：高空抛物、坠物事件不断发生，严重危害公共安全，侵害人民群众合法权益，影响社会和谐稳定。为充分发挥司法审判的惩罚、规范和预防功能，依法妥善审理高空抛物、坠物案件，切实维护人民群众“头顶上的安全”，保障人民安居乐业，维护社会公平正义，最高人民法院发布的《关于依法妥善审理高空抛物、坠物案件的意见》，该意见对高空坠物、抛物案件可能涉及的刑事责任、民事责任进行了明确，并就行政机关、物业等主体的监督、管理义务进行了说明，不仅对个案处理具有指导意义，对良好社会风气的塑造亦具有积极意义。说法正确，当选。因此，选择 D 选项。

【拓展】A 项：说法过于绝对，最高人民法院发布的《关于依法妥善审理高空抛物、坠物案件的意见》，体现了我国依法保障公民合法权益，彰显了我国对高空抛物“零容忍”态度，但是并不是一种彻底解决，排除。

B 项：最高人民法院近日印发《关于依法妥善审理高空抛物、坠物案件的意见》，能使

人民法院依法妥善审理高空抛物、坠物案件，切实维护人民群众“头顶上的安全”，使得我国依法治理体系更加健全和完善。选项与题干无关，排除

C项：我国治理国家的基本方略是依法治国，依法治国的核心是依宪治国。宪法是实行依法治国的根本依据，在国家政治生活中具有极其重要的作用。说法错误，排除。

27. A【解析】本题考查法的要素知识。法律权利是指国家通过法律规定，对法律关系主体可以自主决定为或不为某种行为的许可和保障手段。法律权利有三个构成要素：自由权、请求权和胜诉权。自由权是法律规定或者认可并保障公民按照自己的意愿进行活动的权利。自由权是权利人自己自主作出一种行为的一种权利，法律权利的核心和基础是自由权。A项正确。因此，选择A选项。

28. A【解析】本题考查法理学知识。道德是在社会生产生活中自然演进而成的，是最早的社会规范，存在于人类社会发展的各个阶段。而法律是由权威主体国家经程序主动制定认可，以国家和阶级的产生为前提。故道德早于法律产生，法律产生的时间晚。A项与题意相符，当选。因此，选择A选项。

【拓展】B项：法律与道德所调整和适用的范围，有相互重合的部分，也有相互矛盾的部分，法律是“最低限度的道德”，遵守法律规定，是道德的起码义务，但是法律不干预或是无法干预，道德可以干预。如个人操守品质或是人际关系，法律无法调整，道德可以进行干预。故道德的适应范围比法律广。B项错误。

C项：法律是国家制定或认可的一种行为规范，它具有明确的内容，通常要以各种法律渊源的形式表现出来，如国家制定法、习惯法、判例法等。而道德是在社会生产生活中自然演进而成的，道德义务的范围涉及到社会生活的方方面面，内容也就更加笼统。所以道德的内容比法律更加笼统。C项错误。

D项：法律是国家制定或认可的一种行为规范，它具有明确的内容，评价标准容易确定，比如一个行为是否违反了法律，比较容易判断的。而道德内容笼统，内容比较抽象、模糊，评价标准难以确定。D项错误。

29. A【解析】本题考查法理学知识。法律事实分为两类，一类是法律事件，另一类是法律行为。法律事件是指引起法律关系产生、变更或消灭，与参加者意志无关的法律事实。法律行为是指能引起法律关系产生、变更和消灭而通常又与人的意志有关的人的某种实际行动。因此，选择A选项。

30. A【解析】本题考查法的价值和作用知识。法的作用是法理学上的概念，是指法对人與人之间所形成的社会关系所发生的一种影响，它表明了国家权力的运行和国家意志的实现。法的作用可以分为规范作用和社会作用。其中法对社会及公众最基本最直接的作用是法的规范作用，规范作用包括五种作用：法的指引作用，法的评价作用，法的预测作用，法的强制作用，法的教育作用。因此，选择A选项。

二、多选题（10题）

31. AD【解析】本题考查法的要素知识。因不存在相应的法律规范，也就不存在相应的法律关系，无从产生法律上的权利义务。赠与和租赁都属于《民法典》中规定的法律关系。因此，选择AD选项。

32. ABC【解析】本题考查法的价值和作用知识。A项：根据规范作用的不同对象，即不同的行为，规范作用可以分为：指引作用、评价作用、预测作用、教育作用和强制作用等，A项错误。B项：一切社会的法的作用都包括规范作用和社会作用，法的社会作用涵盖维护阶级统治的作用和执行社会公共事务的作用，故私法也有维护阶级统治的作用，B项错误。C项：法是通过其规范作用，实现维护社会经济基础和发展生产力的社会作用，C项错误。因此，选择ABC选项。

【拓展】D项：法之所以具有预测作用，是因为法具有规范性、确定性的特点，D项正确。

33. ACD【解析】本题考查法律责任知识。法律责任实现方式，简称责任方式，是指承担或追究法律责任的具体形式，包括：（1）法律责任的积极实现，即法律责任主体通过接受制裁、强制或给予补救，从而实现责任的实际内容。（2）法律责任的消极实现，即责任人并未实际承受法律责任的内容，但由于某种原因，法律责任关系自行解除，受责状态实际已不存在。因此，选择ACD选项。

34. ABD【解析】本题考查法的实施知识。法律实施一般指法的实施。法的实施，也叫法律的实施，是指法在社会生活中被人们实际施行。法的实施将应然的行为模式转变为人们具体的、实际的行为。包括法的执行，即执法；法的适用，即司法；法的遵守，即守法和法律监督。因此，选择ABD选项。

35. ABCD【解析】本题考查法理学知识。人民是国家的主人翁，是法治国家的建设者和捍卫者，尊重法律权威是其法定义务和常备素质。一、信仰法律；二、遵守法律。要用实际行动捍卫法律尊严，法律实施。处理问题、作出决定时，要先问问在法律上“是什么”和“为什么”，是否合法可行。三、服从法律，应当拥护法律的规定，接受法律的约束，履行法定的义务，服从依法进行的管理，承担相应的法律责任。四、维护法律，争当法律权威的守望者、公平正义的守护者、具有良知的护法者。因此，选择ABCD选项。

36. AD【解析】本题考查法理学知识。A项：现代社会的法制概念强调严格依法办事，主张实行民主政治，反对专制和各种特权，主张法律至上，要求各级国家机关及其工作人员要严格依法行使各种权利，严格依据法律规定办事。现代意义上的法治概念是一个内涵丰富的概念，从字面意义上看法治具有以法律治理国家，管理人民的意思，强调的是动态的法律运行，即依法治国。A项表述正确，当选。

D项：“法制”主要是指有关法律的制度、法律条文、法律体系等，强调的主要是静态的法，强调法的本身，即法是由国家统治阶级制定出来的，由国家强制力保证实施的，用以维护统治阶级统治的普遍社会规范。法制从其出现的第一天就不可避免的体现了统治阶级的

意志，法制的目的就是为了方便统治阶级更好的进行统治。近代以来，随着自由、民主、平等、人权等人文主义精神的弘扬，逐渐将法治的核心归结为通过法律对国家权力的限制和制约，以及限制国家公权力的行使，保障司法的独立公正等方面，其内涵随着时代的进步而逐步丰富。现代意义上的法治是指统治阶级依法对国家权力的限制和制约，以有效的制约和合理的利用公共权力，以维护和保障个人的尊严，使已制定的法律获得普遍的认可。D项表述正确，当选。因此，选择AD选项。

【拓展】B项：法本身有良莠之分，现代法治本质上要求是良法之治。法制一词强调的是法的本身，任何法律制度，只要是国家创制的，即使是残刑酷法也属于法制，同样具有要求人们普遍遵守的效力。法治要创造和保障个人的各种权利，维护人身尊严，提供人民充分的自由空间和社会经济条件来行使法律赋予人民的广泛权利。同时法治要求政府要严格限制自己权力的滥用，以便更好的保护人民的权利。B项表述错误，排除。

C项：“法制”与“法治”这两个概念是有区别的，法制要求社会生活法律化；法制是指国家的法律和制度的简称，是一种社会制度。法治是指以法对国家权力的限制和制约，以有效地制约和合理运用公共权力，使已经制定的法律获得普遍的服从。C项表述错误，排除。

37. CD【解析】本题考查法的要素知识。法律关系客体是法律关系主体的权利和义务所指向的一定的对象。是一定利益的法律形式。包括：物（物权法律关系）、给付行为（债权法律关系）——积极行为、消极行为、智力成果（知识产权法律关系）、人格利益（人格权法律关系）。因此，选择CD选项。

【拓展】法律关系主体是法律关系的参加者，即在法律关系中一定权利的享有者和一定义务的承担者。在我国，法律关系主体一般包括国家、机构和组织以及公民。

38. ABCD【解析】本题考查法理学知识。A项，法治是法律统治的简称，是一种治国原则和方法，是相对于“人治”而言的，是对法制这种实际存在东西的完善和改造，法治是一个动态的过程，包括立法、执法、守法等诸多环节。A项正确。B项，法制是法律制度的简称，属于制度的范畴，是一种实际存在的东西。B项正确。C项、D项：二者的联系在于：法制是法治的基础和前提条件，要实行法治，必须具有完备的法制；法治是法制的立足点和归宿，法制的发展前途必然是最终实现法治。所以C项、D项都当选。因此，选择ABCD选项。

【拓展】法制是一种社会制度，属于法律文化中的器物层面；法治是一种社会意识，属于法律文化中的观念层面。与乡规民约、民俗风情、伦理道德等非正式的社会规范相比，法制是一种正式的、相对稳定的、制度化的社会规范。法治与人治则是相对立的两种法律文化，前者的核心是强调社会治理规则（主要是法律形式的规则）的普适性、稳定性和权威性；后者的核心是强调社会治理主体的自觉性、能动性和权变性。

39. AC【解析】本题考查法理学的基本概念知识。国家机构具有阶级性、全社会性、整体性和系统性、强制性。其中，强制性是指统治阶级通过国家机构的活动普遍地约束全体

社会成员，这样做一是依靠法律强制，二是依靠暴力强制。因此，选择 AC 选项。

40. AB【解析】本题考查法理学的基本概念知识。法是以国家政权意志形式出现的，作为司法机关办案依据的，具有普遍性、明确性和肯定性的，以权利和义务为主要内容的，体现国家政权意志的，并最终决定于社会物质生活条件的各种社会规范的总和。社会规范可分为成文的和不成文的两类。风俗习惯、部分道德规范及部分法律规范、宗教规范是不成文的；法令、条例、规章和大部分法律是成文的。因此，A、B 项正确，当选。因此，选择 AB 选项。

【拓展】法是由国家制定或认可，以维护和发展有利于统治阶级的社会关系和社会秩序，由国家强制力保证实施的，反映统治阶级意志和利益的规范体系。广义的法是指国家制定或认可并由国家强制力保证实施的各种行为规范的总和；狭义的法是指拥有立法权的国家机关依照立法程序制定和颁布的规范性文件，即法律，法律是由国家制定或认可的，是由国家强制力保证实施的，是对全体社会成员具有普遍约束力的行为规则。

C 项：不成文法是指国家机关认可的、不具有条文形式的习惯，不具有确定性、肯定性的特征。C 项“历史上的一切法的规定都是明确、肯定的”说法错误，不当选。

D 项：法是包含法律在内的社会规范，而“法律以外的其他社会规范”表述错误，D 项前半句错误，后半句正确，不当选。

三、判断题（10 题）

41. 正确【解析】本题考查法理学知识。社会主义制度的人民性特征决定了法律要保护最广大人民群众的利益。法理与情理都是以保障人民的生存与发展权为出发点，这正是社会主义制度优越性的所在。因此，本题正确。

42. 错误【解析】本题考查法理学的基本概念知识。法是由国家制定、认可并依靠国家强制力保证实施的，以权利和义务为调整内容，以人的行为及行为关系为调整对象，反映由特定物质生活条件所决定的统治阶级或人民意志的行为规范体系。法律伴随国家产生，并伴随国家而消亡。国家消亡了，法律也将消亡，演变成为一种社会公共习惯规则。因此，本题错误。

43. 错误【解析】本题考查法理学的基本概念知识。法的渊源，也称为法的形式，法的渊源包括宪法、法律、行政法规、地方性法规、自治条例和单行条例、国务院部门规章和地方政府规章等，由此可知，题干内容不准确。因此，本题错误。

44. 正确【解析】本题考查法理学知识。“迟来的正义非正义”是英国的一句法律谚语，意思指即使司法裁判的结果是公正的，如果过迟做出裁判、或者过迟告知当事人，程序上的不公正将使裁判成为非正义的。这句话表明了执法效率对于实现公平正义的重要性。因此，本题正确。

45. 正确【解析】本题考查法的效力知识。法的时间效力指法律何时生效、何时终止效力以及法律对其生效以前的事件和行为有无溯及力。因此，本题正确。

【拓展】法的生效时间主要有三种：①自法律公布之日起生效；②法律条文中自行规定具体生效时间；③规定法律公布后符合一定条件时生效。

法律终止生效的时间，即法律被废止，指法律效力的消灭。它一般分为明示的废止和默示的废止两类：①明示废止。法律法规本身规定了有效期，有效期届满，从而自动失效；新法律法规明确规定自本法实施之日起，旧法律法规立即失效；②默示废止。随着新法律法规的颁布实施，相关内容与已生效的新法抵触的，旧的法律法规自动失效。

46. 错误【解析】本题考查法理学知识。由于法律和道德在调整对象范围、规范性特点和程度方面的不同，导致二者在一定场合下也可能发生冲突。在中国文化传统中，这可以概括为“情”与“法”，或“情理”与“法理”的冲突。例如：法律对于主体行为的程序合法性有严格的要求，实质上合理但形式上不合理的行为往往不受法律保护，甚至要承担法律责任。反之也可能出现一个受法律保护的行为，却不符合道德规范的要求。所以违反道德的行为不一定是违法行为，违反法律的行为也不一定违反道德。因此，本题错误。

47. 错误【解析】本题考查法理学知识。行政是指国家行政机关对公共事务的组织管理活动。行政的实质在于组织管理国家事务，而非立法机关的制定法律，也非司法机关的裁决案件，组织管理活动直接影响公民的权益，因而需要法律规范，并适用不同于其他活动的法律规则。因此行政手段不一定能解决法律方面的问题。法律手段可以解决一切行政方面的问题，这是法律万能论的观点，无限夸大法的作用的一种历史唯心主义观点。法律是社会关系强有力的调整器，但不是万能的工具。法律在社会生活中的作用，首先受法律是社会发展的主观因素的局限，不能违背客观规律，否则要受规律的“惩罚”；其次受法律的各种属性的局限，有些社会关系不宜受法律调整，所以法律手段则不可以解决一切行政方面的问题。因此，本题错误。

48. 错误【解析】本题考查法理学知识。法治是人类社会进入现代文明的重要标志。法治是人类政治文明的重要成果，是现代社会的一个基本框架。法治强调“依法治国”、“依法办事”的治国方式、制度及其运行机制。人治是“法治”的对称，是指关于依靠执政者个人的贤明治理国家的治国方式和理论主张。严格依法办事，这是依法治国的基本要求，也是法治区别于人治的重要标志。因此，本题错误。

【拓展】严格依法办事，就是要做到“有法必依、执法必严、违法必究”。对于一切国家机关特别是专门履行执法、司法职责的政法机关来说，严格依法办事要求必须做到职权由法定、有权必有责、用权受监督、违法受追究。

49. 正确【解析】本题考查法理学知识。2016年4月17日，中共中央、国务院印发《中央宣传部、司法部关于在公民中开展法治宣传教育的第七个五年规划（2016—2020年）》，简称“七五普法”，规划指出，法治宣传教育的对象是一切有接受教育能力的公民，重点是领导干部和青少年。因此，本题正确。

【拓展】“七五普法”的主要目的是为了深入开展法治宣传教育，贯彻落实党的十八大

和十八届三中、四中、五中全会精神的重要任务，实施“十三五”规划、全面建成小康社会的重要保障。

50. 错误【解析】本题考查法理学知识。人民是法治建设的主体，是法治国家的主人。人民权益要靠法律保障，法律权威要靠人民维护。只有人人参与的法治，全民守法才具有坚实的社会基础。只有将法治观念植根于民心，人人尊法学法守法用法，法治中国才能形神兼具，行稳致远。因此，公职人员也是全民守法的对象，全民守法不仅要让百姓遵守法律，还要让百姓学法、用法。因此，本题错误。

【拓展】党的十一届三中全会提出“有法可依、有法必依、执法必严、违法必究”的社会主义法制建设16字方针。党的十八大报告中提出“科学立法、严格执法、公正司法、全民守法”新的16字方针，表明我国社会主义法治建设进入了新阶段。

宪法

一、单选题（90题）

1. B【解析】本题考查国家基本制度知识。根据《宪法》第十条，城市的土地属于国家所有。因此，选择B选项。

【拓展】A项：根据《企业国有资产法》第二条，本法所称企业国有资产，是指国家对企业各种形式的出资所形成的权益。A项错误。

C项：根据《宪法》第十条，农村和城市郊区的土地，除由法律规定属于国家所有的以外，属于集体所有；宅基地和自留地、自留山，也属于集体所有。C项错误。

D项：根据《宪法》第九条，矿藏、水流、森林、山岭、草原、荒地、滩涂等自然资源，都属于国家所有，即全民所有；由法律规定属于集体所有的森林和山岭、草原、荒地、滩涂除外。D项错误。

2. D【解析】本题考查国家基本制度知识。民族区域自治制度是我国的基本政治制度之一，是建设中国特色社会主义政治的重要内容。民族区域自治制度就是在统一的祖国大家庭里，在国家的统一领导下，以少数民族聚居的地区为基础，建立相应的自治机关，设立自治机关，行使自治权，自主地管理本民族、本地区的内部事务，行使当家做主的权利。因此，选择D选项。

3. D【解析】本题考查宪法基本理论知识。我国第一部社会主义性质的宪法1954年《宪法》。1908年的《钦定宪法大纲》是我国历史上第一部宪法性文件。D项错误，但符合题意，当选。因此，选择D选项。

【拓展】A、C项：根据《宪法》序言，本宪法以法律的形式确认了中国各族人民奋斗的成果，规定了国家的根本制度和根本任务，是国家的根本法，具有最高的法律效力。AC项正确，但不符合题意，不当选。

B项：根据《宪法》序言，……全国各族人民、一切国家机关和武装力量、各政党和各社会团体、各企业事业组织，都必须以宪法为根本的活动准则，并且负有维护宪法尊严、保

证宪法实施的职责。因此宪法适用于国家全体公民表述正确。B项正确，但不符合题意，不当选。

4. C【解析】本题考查宪法基本理论知识。根据《宪法》第五十一条，中华人民共和国公民在行使自由和权利的时候，不得损害国家的、社会的、集体的利益和其他公民的合法的自由和权利。题干中，“不侵犯他人合法权利”“挥动拳头但不能碰到他人的鼻子”指出，公民享有合法权利，但是，权利的行使不是毫无边界的，在行使自己权利的同时，要尊重他人的权利，不能妨碍他人权利的行使。因此，选择C选项。

【拓展】A项：根据《宪法》第三十三条，凡具有中华人民共和国国籍的人都是中华人民共和国公民。中华人民共和国公民在法律面前一律平等。A项正确，但与题无关，不当选。

B项：根据《宪法》第三十三条，任何公民享有宪法和法律规定的权利，同时必须履行宪法和法律规定的义务。因此公民的权利和义务是相辅相成的。B项正确，但与题无关，不当选。

D项：根据《宪法》第五十四条，中华人民共和国公民有维护祖国的安全、荣誉和利益的义务，不得有危害祖国的安全、荣誉和利益的行为。因此公民要坚持个人利益与国家利益相结合的原则，当个人利益和国家利益冲突是，为了国家利益，不惜牺牲个人利益。D项正确，但与题无关，不当选。

5. D【解析】本题考查国家机构知识。人民代表大会是国家权力机关，人民代表大会的职权归纳起来主要有立法权、决定权、任免权、监督权：①最高立法权：修改宪法，制定与修改刑事、民事、国家机构和其他基本法律。②最高任免权：选举、决定和任免最高国家机关的领导人和有关组成人员。③最高决定权：审查和批准国民经济和社会发展计划和计划执行情况的报告；审查和批准国家的预算执行情况报告；批准省、自治区和直辖市的建置；决定特别行政区的设立及其制度；决定战争与和平问题。④最高监督权：监督宪法和法律的实施，监督最高国家机关的工作。2017年3月，十二届全国人大五次会议表决通过了《中华人民共和国民法总则》是全国人大行使①立法权的表现。因此，选择D选项。

【拓展】A项：决定权是指国家权力机关讨论、决定重大事项的权力。各国法律规定不一。在我国，行使决定权的机关是人民代表大会及其常务委员会。决定权作为人民代表大会四类职权之一，是最能表现人民代表大会国家权力机关特征的一种职权，反映了人民代表大会权力的广泛性。A项与题无关，不当选。

B项：表决权是指人大代表在本级人大会议上，对列入大会审议的各项议案包括对确定的候选人表示赞成或者反对或者弃权的一种决定的权利。B项与题无关，不当选。

C项：审议权是指人大代表在本级人大会议期间，对列入本次会议议程的各项议案进行审查和讨论并发表意见，表明态度，提出建议、批评和意见的权利。C项与题无关，不当选。

6. B【解析】本题考查宪法知识。我们的民主不是资产阶级的民主，而是人民民主，这就是无产阶级领导的、以工农联盟为基础的人民民主专政。在社会主义制度下，人民是国家

的主人，国家的一切权利属于人民。人民有权管理国家事务监督国家机关及其工作人员，依法享有人身、言论、通信、出版、集会、结社、游行、示威、宗教信仰等自由，在法律面前一律平等。社会主义民主是在无产阶级领导人民群众推翻了剥削阶级的统治，建立了无产阶级专政后实现的。资本主义民主，是指资本主义社会中资产阶级掌握国家权力的一种国家制度，它是建立在生产资料私人占有基础上的，是受资本的多少和财产的多寡支配和决定的。因此占统治阶级的地位是社会主义民主与资本主义民主的本质区别。也就是说，社会主义民主是为全体人民服务的，而资本主义民主是为少数资产阶级服务的，阶级本质的不同是两者之间的根本区别。因此，选择 B 选项。

【拓展】实战技巧：本题可用排除法。题干问的是“社会主义民主与资本主义民主的根本区别”，而民主问题属于政治领域问题，社会主义民主与资本主义民主的根本区别也应属于政治范畴的区别。A 项的“法律”、C 项的“教育”、D 项的“商业”均分别属于它们各自领域的问题而非政治领域的民主问题，据此，ACD 项可排除。

7. C **【解析】** 本题考查国家机构知识。根据《宪法》第六十四条，宪法的修改，由全国人民代表大会常务委员会或者五分之一以上的全国人民代表大会代表提议，并由全国人民代表大会以全体代表的三分之二以上的多数通过。由此可知，三分之一以上的全国人大代表有权提案的说法，不符合该法条的规定，是错误的。因此，选择 C 选项。

【拓展】A 项：根据《宪法》第六十二条第一项，全国人民代表大会行使下列职权：修改宪法；可见，修宪主体是全国人大。A 项正确。

B 项：根据《宪法》第六十四条，宪法的修改，由全国人民代表大会常务委员会或者五分之一以上的全国人民代表大会代表提议，并由全国人民代表大会以全体代表的三分之二以上的多数通过。可见，全国人大常委会无权提案修宪。B 项正确。

D 项：根据《宪法》第六十四条，宪法的修改，由全国人民代表大会常务委员会或者五分之一以上的全国人民代表大会代表提议，并由全国人民代表大会以全体代表的三分之二以上的多数通过。由此可知，修宪由全体代表的三分之二以上多数通过。D 项正确

8. C **【解析】** 本题考查国家机构知识。双重领导制又称“双重从属制”，即一个部门由两个上级来领导。从机关管理方面讲，双重领导关系是指地方国家机关受同级国家权力机关和上级同类型机关同时领导，一般的地方国家机关都含有双重领导。表现为在行政关系上归地方政府领导，在业务上归上级同类部门的领导。

根据《宪法》第一百三十七条，最高人民检察院是最高检察机关。最高人民检察院领导地方各级人民检察院和专门人民检察院的工作，上级人民检察院领导下级人民检察院的工作。

根据《宪法》第一百三十八条，最高人民检察院对全国人民代表大会和全国人民代表大会常务委员会负责。地方各级人民检察院对产生它的国家权力机关和上级人民检察院负责。可见，地方各级人民检察院既受产生它的国家权力机关的领导，又受上级人民检察院的领导，是双重领导体制。因此，选择 C 选项。

【拓展】A项：平行领导，就是在平等、非借助权力的状态下，用愿景和价值观、个人的情商和性格魅力、良好的沟通协调等方式，推动团队向前发展并有效完成既定目标的领导能力。但是，没有平行领导这种体制。A项错误。

B项：合署办公，是中国党政机构一种编制组织形式。两个具有不同编制、职责的党政机构由于工作对象、工作性质相近或其它原因而在同一地点办公，两个机构的人员、资源可在上级统一指挥调度下视工作需要而灵活运用。

合署办公机构现系指由两个或两个以上的机构组成的联合机构。“合署”不是合并。合署单位可分别配备行政领导班子（也可兼职），分别刻制印章和挂牌子。检察院是完全独立的，不与任何其他机构合署办公。B项错误。

D项：垂直领导，就是下级工作部门直接由上级同类型工作部门的指挥和领导。譬如说，我国的海关，由海关总署直接领导，不受地方行政部门影响。由宪法规定可知，我国人民检察院不是垂直领导体制。D项错误。

9. C【解析】本题考查国家基本制度知识。直接选举是指有选举权的人直接参加选举行使选举权利的选举方式。间接选举是指有选举权的人通过选出的代表进一步行使选举权利的选举方式（代表选代表）。差额选举是指候选人数多于应选人数的选举。W市（地级市）市长、人大常委会副主任是通过间接选举和差额选举产生的。C项“XX乡通过竞选演讲的方式选举产生了新乡长”也属于间接选举和差额选举，C项符合题意。因此，选择C选项。

【拓展】A项：根据《选举法》第二条，不设区的市、市辖区、县、自治县、乡、民族乡、镇的人民代表大会的代表，由选民直接选举。所以，“XX县选民通过选举产生了县十二届人大代表”属于直接选举。A项不符合题意，因此不当选。

B项：根据《村民委员会组织法》第十一条，村民委员会主任、副主任和委员，由村民直接选举产生。任何组织或者个人不得指定、委派或者撤换村民委员会成员。村民委员会每届任期五年，届满应当及时举行换届选举。村民委员会成员可以连选连任。所以，“XX村通过‘海选’产生了新一届村委会主任”属于直接选举。B项不符合题意，因此不当选。

D项：根据《城市居民委员会组织法》第八条，居民委员会主任、副主任和委员，由本居住地区全体有选举权的居民或者由每户派代表选举产生；根据居民意见，也可以由每个居民小组选举代表二至三人选举产生。居民委员会每届任期五年，其成员可以连选连任。所以，“XX小区居民通过选举产生了新一届居委会成员”属于直接选举。D项不符合题意，因此不当选。

10. B【解析】本题考查国家基本制度知识。民主集中制由列宁最早提出，概括地说，就是民主基础上的集中和集中指导下的民主相结合。它既是党的根本组织原则，也是群众路线在党的生活中的运用。根据《中华人民共和国宪法》第三条，中华人民共和国的国家机构实行民主集中制的原则。全国人民代表大会和地方各级人民代表大会都由民主选举产生，对人民负责，受人民监督。国家行政机关、监察机关、审判机关、检察机关都由人民代表大会

产生，对它负责，受它监督。中央和地方的国家机构职权的划分，遵循在中央的统一领导下，充分发挥地方的主动性、积极性的原则。从上述法条可知，B项符合民主集中制原则。因此，选择B选项。

【拓展】A项：“实行严格的责任追究制”是为进一步强化责任，落实首问责任制和限时办结制，规范工作人员工作行为，严格办事时限规定，防止推诿扯皮、耽误工作，造成不良影响。“严格的责任追究制”是坚持“加强管理，保护干部，文明行政，严肃党纪政纪”的原则，并没有体现民主集中制的原则。A项不符合题意，因此不当选。

C项：根据《中华人民共和国宪法》第三条，国家行政机关、监察机关、审判机关、检察机关都由人民代表大会产生。所以，行政机关由权力机关产生而非权力机关由行政机关产生。C项说法错误，因此不当选。

D项：根据《选举法》第二条，全国人民代表大会的代表，省、自治区、直辖市、设区的市、自治州的人民代表大会的代表，由下一级人民代表大会选举。不设区的市、市辖区、县、自治县、乡、民族乡、镇的人民代表大会的代表，由选民直接选举。所以，各级人大代表是由选民直接选举或间接选举产生，并不是只有直接选举一种方式。“各级人大代表由选民直接选举产生”说法错误。D项说法错误，因此不当选。

11. B【解析】本题考查国家机构知识。根据《宪法》第六十条，全国人民代表大会每届任期五年。全国人民代表大会任期届满的两个月以前，全国人民代表大会常务委员会必须完成下届全国人民代表大会代表的选举。如果遇到不能进行选举的非常情况，由全国人民代表大会常务委员会以全体组成人员的三分之二以上的多数通过，可以推迟选举，延长本届全国人民代表大会的任期。在非常情况结束后一年内，必须完成下届全国人民代表大会代表的选举。B项正确，当选。ACD项不符合题意，因此不当选。因此，选择B选项。

【拓展】根据《宪法》第五十七条，中华人民共和国全国人民代表大会是最高国家权力机关。它的常设机关是全国人民代表大会常务委员会。

根据《宪法》第六十一条，全国人民代表大会会议每年举行一次，由全国人民代表大会常务委员会召集。如果全国人民代表大会常务委员会认为必要，或者有五分之一以上的全国人民代表大会代表提议，可以临时召集全国人民代表大会会议。全国人民代表大会举行会议的时候，选举主席团主持会议。

12. B【解析】本题考查国家机构知识。根据《宪法》第八十九条，国务院行使下列职权：（一）根据宪法和法律，规定行政措施，制定行政法规，发布决定和命令；……（六）领导和管理经济工作和城乡建设、生态文明建设；……（十五）批准省、自治区、直辖市的区域划分，批准自治州、县、自治县、市的建置和区域划分；（十六）依照法律规定决定省、自治区、直辖市的范围内部分地区进入紧急状态。所以，“领导和管理经济工作和城乡建设”属于国务院行使的职权。因此，选择B选项。

【拓展】A项：根据《宪法》第六十二条，全国人民代表大会行使下列职权：（二）监

督宪法的实施。根据《宪法》第六十七条，全国人民代表大会常务委员会行使下列职权：（一）解释宪法，监督宪法的实施。A项内容属于全国人大和人常行使的职权，不是国务院的职权。

A项不符合题意，因此不当选。

C项：根据《宪法》第六十二条，全国人民代表大会行使下列职权：（十三）批准省、自治区和直辖市的建置。C项内容属于全国人大的职权，不是国务院的职权。C项不符合题意，因此不当选。

D项：根据《宪法》第六十七条，全国人民代表大会常务委员会行使下列职权：（二十一）决定全国或者个别省、自治区、直辖市进入紧急状态。D项内容属于全国人大常委会行使的职权，不是国务院的职权。D项不符合题意，因此不当选。

13. A【解析】本题考查宪法基本理论知识。根据《宪法》序言，宪法规定了国家的根本制度和根本任务，是国家的根本法，具有最高的法律效力。全国各族人民、一切国家机关和武装力量、各政党和各社会团体、各企业事业组织，都必须以宪法为根本的活动准则，并且负有维护宪法尊严、保证宪法实施的职责。据此可知，宪法约束的不仅是公民，还有国家机关和社会团体等等。而且公民的一些行为如恋爱等是宪法无法约束的，A选项错误。因此，选择A选项。

【拓展】B项：根据《宪法》第五条第三款，一切法律、行政法规和地方性法规都不得同宪法相抵触。任何普通法律、法规不得与宪法规范、原则和精神相违背，这是宪法效力最高的体现。B项正确，排除。

C项：根据《宪法》第一百三十一条，人民法院依照法律规定独立行使审判权。条目中的“法律”特指普通法律，该条仅授权法院依照普通法律的规定行使审判权。法院以遵从宪法最高法律效力、奉宪法为根本活动准则、维护宪法尊严和保证宪法实施等多种方式遵守宪法。不适用宪法是法院的宪法义务。C选正确，排除。

D项：宪法的制定和修改程序上比普通法律更严格，制修严格性是宪法根本性的体现。D项正确，排除。

14. D【解析】本题考查公民的基本权利和义务知识。根据《宪法》第三十五条，中华人民共和国公民有言论、出版、集会、结社、游行、示威的自由。政治权利和自由，是指公民依据宪法和法律的规定，作为国家政治生活主体依法享有的参加国家政治生活的权利和自由。由此可知，结社权、出版权、示威权都属于政治权利和自由。根据《宪法》第四十三条第一款，中华人民共和国劳动者有休息的权利。

休息权，是劳动者的权利，是相对于劳动权的一种权利。它既是劳动权存在的前提条件，也是劳动权的一种派生形态，因而又以劳动权为前提。因而不属于政治权利和自由。因此，选择D选项。

【拓展】公民的基本权利包括：平等权；政治权利和自由；监督权；取得赔偿权；宗教信仰自由；人身自由；社会经济、文化教育方面的权利。

15. A 【解析】本题考查公民的基本权利和义务知识。根据《宪法》第三十四条，中华人民共和国年满十八周岁的公民，不分民族、种族、性别、职业、家庭出身、宗教信仰、教育程度、财产状况、居住期限，都有选举权和被选举权；但是依照法律被剥夺政治权利的人除外。由此可知，享有选举权和被选举权的基本条件为：①中国公民；②年满十八周岁；③未被剥夺政治权利。由此可知，郑某行使选举权的条件是“需满足年满18周岁”。因此，选择A选项。

【拓展】B项：剥夺政治权利是指剥夺犯罪人参加国家管理和政治活动权利的刑罚方法，是刑罚附加刑的一种。郑某要想享有选举权和被选举权就必须满足未被剥夺政治权利的条件，郑某有犯罪记录并不意味着一定被剥夺政治权利。所以，郑某并非需满足无犯罪记录。B项错误。

C项：享有选举权和被选举权的基本条件为：①中国公民；②年满十八周岁；③未被剥夺政治权利。题干中，仅知道郑某是该高校一名学生，并未表述郑某是否是中国公民、是否年满十八周岁、是否未被剥夺政治权利的其他信息，由此可知，无法判断郑某享有或者不享有被选举为该区人大代表的权利。C项错误。

D项：根据《宪法》第三十四条，中华人民共和国年满十八周岁的公民，不分民族、种族、性别、职业、家庭出身、宗教信仰、教育程度、财产状况、居住期限，都有选举权和被选举权；但是依照法律被剥夺政治权利的人除外。由此可知，郑某参加投票选举是公民政治权利的履行，而不是政治义务的履行。D项错误。

16. D 【解析】本题考查国家机构知识。根据《宪法》第六十二条第十二项，全国人民代表大会行使下列职权：改变或者撤销全国人民代表大会常务委员会不适当的决定。由此可知，全国人大有权改变或撤销全国人大常委会不适当的决定。因此，选择D选项。

【拓展】A项：根据《宪法》第六十二条第二项，全国人民代表大会行使下列职权：监督宪法的实施；根据《宪法》第六十七条第一项，全国人民代表大会常务委员会行使下列职权：解释宪法，监督宪法的实施。由此可知，全国人民代表大会及其常务委员会是我国有权监督宪法实施的法定机关。A项正确。

B项：根据《宪法》第六十七条第七项，全国人民代表大会常务委员会行使下列职权：撤销国务院制定的同宪法、法律相抵触的行政法规、决定和命令。由此可知，全国人大常委会无权撤销国务院制定的同宪法、法律相抵触的行政法规。B项正确。

C项：根据《宪法》第六十七条第八项，全国人民代表大会常务委员会行使下列职权：撤销省、自治区、直辖市国家权力机关制定的同宪法、法律和行政法规相抵触的地方性法规和决议。由此可知，全国人大常委会无权撤销省、自治区、直辖市国家权力机关制定的同宪法、法律和行政法规相抵触的地方性法规。C项正确。

17. C 【解析】本题考查国家基本制度知识。根据《城市居民委员会组织法》第二条第二款，不设区的市、市辖区的人民政府或者它的派出机关对居民委员会的工作给予指导、支

持和帮助。居民委员会协助不设区的市、市辖区的人民政府或者它的派出机关开展工作。由此可知，甲居委会要协助 A 市人民政府开展工作。因此，选择 C 选项。

【拓展】A 项：根据《城市居民委员会组织法》第六条第二款，居民委员会的设立、撤销、规模调整，由不设区的市、市辖区的人民政府决定。由此可知，甲居委会的设立由 A 市政府决定，而不是由 A 市政府的上级政府决定。A 项错误。

B 项：根据《城市居民委员会组织法》第二条第一款，居民委员会是居民自我管理、自我教育、自我服务的基层群众性自治组织。由此可知，甲居委会不是 A 市人民政府的派出机关。而是基层群众性自治组织。B 项错误。

D 项：根据《城市居民委员会组织法》第二条第二款，不设区的市、市辖区的人民政府或者它的派出机关对居民委员会的工作给予指导、支持和帮助。居民委员会协助不设区的市、市辖区的人民政府或者它的派出机关开展工作。由此可知，A 市人民政府指导而不是领导甲居委会开展工作。D 项错误。

根据《地方各级人民代表大会和地方各级人民政府组织法》第六十八条，省、自治区的人民政府在必要的时候，经国务院批准，可以设立若干派出机关。

县、自治县的人民政府在必要的时候，经省、自治区、直辖市的人民政府批准，可以设立若干区公所，作为它的派出机关。

市辖区、不设区的市的人民政府，经上一级人民政府批准，可以设立若干街道办事处，作为它的派出机关。

18. A 【解析】本题考查公民的基本权利和义务知识。根据《宪法》第三十七条，中华人民共和国公民的人身自由不受侵犯。任何公民，非经人民检察院批准或者决定或者人民法院决定，并由公安机关执行，不受逮捕。禁止非法拘禁和以其他方法非法剥夺或者限制公民的人身自由，禁止非法搜查公民的身体。因此，选择 A 选项。

【拓展】公安机关是人民政府的重要组成部分，是国家的行政机关，同时它又担负着刑事案件的侦查任务。公安机关的性质具有双重性，即既有行政性又有司法性。

19. A 【解析】本题考查宪法基本理论知识。根据《宪法》序言部分，本宪法以法律的形式确认了中国各族人民奋斗的成果，规定了国家的根本制度和根本任务，是国家的根本法，具有最高的法律效力。全国各族人民、一切国家机关和武装力量、各政党和各社会团体、各企业事业组织，都必须以宪法为根本的活动准则，并且负有维护宪法尊严、保证宪法实施的职责。由此可知，“必须以宪法为根本的活动准则。”因此，选择 A 选项。

【拓展】B 项：民法是规定并调整平等主体的公民间、法人间及其他非法人组织之间的财产关系和人身关系的法律规范的总称。B 项错误。

C 项：行政法是调整行政关系以及在此基础上产生的监督行政关系的法律规范和原则的总称。C 项错误。

D 项：经济法是调整在国家协调本国经济运行过程中发生的经济关系的法律规范的总称。

D 项错误。

20. D 【解析】本题考查公民的基本权利和义务知识。根据《宪法》第五十六条，中华人民共和国公民有依照法律纳税的义务。由此可知，依法纳税是我国公民的基本义务，不是我国公民的基本权利。因此，选择 D 选项。

【拓展】A 项：根据《宪法》第四十六条，中华人民共和国公民有受教育的权利和义务。国家培养青年、少年、儿童在品德、智力、体质等方面全面发展。由此可知，受教育权是我国公民的基本权利。A 项正确。

B 项：根据《宪法》第四十一条，中华人民共和国公民对于任何国家机关和国家工作人员，有提出批评和建议的权利；对于任何国家机关和国家工作人员的违法失职行为，有向有关国家机关提出申诉、控告或者检举的权利，但是不得捏造或者歪曲事实进行诬告陷害。由此可知，监督权是我国公民的基本权利。B 项正确。

C 项：根据《宪法》第三十六条第一款，中华人民共和国公民有宗教信仰自由。由此可知，宗教信仰自由是我国公民的基本权利。C 项正确。

21. D 【解析】本题考查宪法基本理论知识。部门规章与地方性法规具有同等的效力。在各自的权限范围内施行。省、自治区的人民政府制定的规章的效力高于本行政区域内的较大的市的人民政府制定的规章。部门规章之间、部门规章与地方政府规章之间对同一事项的规定不一致时，由国务院裁决。因此，选择 D 选项。

22. A 【解析】本题考查国家机构知识。行政机关是指依法行使国家权力、执行国家行政职能的机关。行政机关是一级政府机关的总称，即国家政权组织中执行国家法律，从事国家政务、机关内部事务和社会公共事务管理的政府机关及其工作部门。省财政厅作为省政府工作部门，贯彻执行国家和省有关财政、税收工作的方针政策等行政职能，属于国家行政机关。因此，选择 A 选项。

【拓展】B 项：根据《宪法》第九十六条，地方各级人民代表大会是地方国家权力机关。县级以上的地方各级人民代表大会设立常务委员会。由此可知，人大常委会是县人民代表大会的常设机关，而不是行政机关。B 项错误。

C 项：根据《宪法》第五十七条，中华人民共和国全国人民代表大会是最高国家权力机关。C 项错误。

D 项：中国消费者协会于 1984 年 12 月经国务院批准成立，是对商品和服务进行社会监督的保护消费者合法权益的全国性社会组织。由此可知，消费者协会是组织，而不是行政机关。D 项错误。

23. D 【解析】本题考查国家基本制度知识。根据《宪法》第二条，中华人民共和国的一切权力属于人民。人民行使国家权力的机关是全国人民代表大会和地方各级人民代表大会。人民依照法律规定，通过各种途径和形式，管理国家事务，管理经济和文化事业，管理社会事务。

根据《宪法》第三条，中华人民共和国的国家机构实行民主集中制的原则。全国人民代表大会和地方各级人民代表大会都由民主选举产生，对人民负责，受人民监督。国家行政机关、监察机关、审判机关、检察机关都由人民代表大会产生，对它负责，受它监督。中央和地方的国家机构职权的划分，遵循在中央的统一领导下，充分发挥地方的主动性、积极性的原则。

由此可知，人民代表大会制度是按照民主集中制原则，由选民直接或间接选举代表组成人民代表大会作为国家权力机关，统一管理国家事务的政治制度。人民代表大会制度被称为我国的根本政治制度，主要有两个方面的依据：一是人民代表大会制度与我国国家政权的本质直接联系在一起，二是中国国家政权人民性的集中体现。因此，选择D选项。

【拓展】A项：根据《宪法》第一百一十二条，民族自治地方的自治机关是自治区、自治州、自治县的人民代表大会和人民政府。由此可知，我国实行民族区域自治制度，但是民族区域自治制度不是我国的根本政治制度。A项错误。

B项：根据《宪法》第一百一十一条，城市和农村按居民居住地区设立的居民委员会或者村民委员会是基层群众性自治组织。居民委员会、村民委员会的主任、副主任和委员由居民选举。居民委员会、村民委员会同基层政权的相互关系由法律规定。由此可知，我国实行基层群众自治制度，但是基层群众自治制度不是我国的根本政治制度。B项错误。

C项：根据《宪法》第三十六条，中华人民共和国公民有宗教信仰自由。由此可知，我国公民有宗教信仰的自由，但是宗教信仰自由制度不是我国的根本政治制度。C项错误。

24. C【解析】本题考查国家机构知识。根据《宪法》第六十二条第五项，全国人民代表大会根据中华人民共和国主席的提名，决定国务院总理的人选；根据国务院总理的提名，决定国务院副总理、国务委员、各部部长、各委员会主任、审计长、秘书长的人选。由此可见，全国人民代表大会决定国务院组成人员人选，不是国家主席的职责。因此，选择C选项。

【拓展】A项：根据《宪法》第六十二条第五项，全国人民代表大会根据中华人民共和国主席的提名，决定国务院总理的人选；根据国务院总理的提名，决定国务院副总理、国务委员、各部部长、各委员会主任、审计长、秘书长的人选。国家主席可以向全国人大提名国务院总理人选。A项正确。

B项：根据《宪法》第八十一条，中华人民共和国主席代表中华人民共和国，进行国事活动，接受外国使节；根据全国人民代表大会常务委员会的决定，派遣和召回驻外全权代表，批准和废除同外国缔结的条约和重要协定。国家主席代表国家接受外国使节。B项正确。

D项：根据《宪法》第八十条，中华人民共和国主席根据全国人民代表大会的决定和全国人民代表大会常务委员会的决定，公布法律，任免国务院总理、副总理、国务委员、各部部长、各委员会主任、审计长、秘书长，授予国家的勋章和荣誉称号，发布特赦令，宣布进入紧急状态，宣布战争状态，发布动员令。国家主席根据全国人大常委会的决定，发布特赦

令。D项正确。

25. C【解析】本题考查国家基本制度知识。民族自治机关是指在我国少数民族自治地方设立的行使同级相应地方国家机关职权并同时行使自治权的国家机关，是我国的一级地方国家机关。根据《宪法》第一百一十二条，民族自治地方的自治机关是自治区、自治州、自治县的人民代表大会和人民政府。由此可知，重庆市彭水自治县石盘乡人民政府不属于民族自治机关。因此，选择C选项。

26. B【解析】本题考查国家机构知识。全国人民代表大会常委会法制工作委员会是全国人大常委会的法制工作机构。全国人民代表大会法律委员会没有单独设立办事机构，法工委的办事机构同时也是法律委员会的办事机构。法制工作委员会不属于国务院组成部门。因此，选择B选项。

【拓展】根据国务院总理李克强提请第十三届全国人民代表大会第一次会议审议的国务院机构改革方案的议案，改革后，除国务院办公厅外，国务院设置组成部门有26个，分别是：外交部；国防部；国家发展和改革委员会；教育部；科学技术部；工业和信息化部；国家民族事务委员会；公安部；国家安全部；民政部；司法部；财政部；人力资源和社会保障部；自然资源部；生态环境部；住房和城乡建设部；交通运输部；水利部；农业农村部；商务部；文化和旅游部；国家卫生健康委员会；退役军人事务部；应急管理部；中国人民银行；中华人民共和国审计署。

27. B【解析】本题考查国家基本制度知识。中国特色社会主义民主政治是无产阶级掌握国家政权，管理国家的政治制度。其本质是人民当家作主，核心是人民民主集中制的人民代表大会制度，国家的一切权力属于人民。人民有权管理国家和社会各项事务，监督国家机关及其工作人员。人民行使国家权力的机关是全国人民代表大会和地方各级人民代表大会。题干中，李克强总理开篇语“向大会报告工作，请予审议”充分体现了我国坚持发展中国特色社会主义民主政治。因此，选择B选项。

【拓展】A项：根据《宪法》第三条，中华人民共和国的国家机构实行民主集中制的原则。全国人民代表大会和地方各级人民代表大会都由民主选举产生，对人民负责，受人民监督。国家行政机关、监察机关、审判机关、检察机关都由人民代表大会产生，对它负责，受它监督。由法条可知，国务院作为国家行政机关，受全国人大监督，并对全国人大负责，而不是向全国政协负责。A项错误。

C项：全国人大代表听取和审议李克强总理代表国务院向大会所做的工作报告，并决定是否批准这个报告。说明人大代表行使的是审议权和表决权，而不是监督权。C项错误。

D项：履行国家职能的主体必须是国家机关，而人民政协是中国人民爱国统一战线的组织，是中国共产党领导的多党合作和政治协商的重要机构，是中国政治生活中发扬社会主义民主的一种重要形式。人民政协不是国家机关，不能依法履行民主监督的国家职能。D项错误。

28. A 【解析】本题考查国家机构知识。根据《宪法》第六十二条第十一项，全国人民代表大会行使下列职权：审查和批准国家的预算和预算执行情况的报告。因此，选择 A 选项。

【拓展】B 项：根据《宪法》第六十七条第一项，全国人民代表大会常务委员会行使下列职权：解释宪法，监督宪法的实施。解释宪法是全国人大常委会的职权，不是全国人大的职权。B 项错误。

C 项：根据《宪法》第六十七条第七项，全国人民代表大会常务委员会行使下列职权：撤销国务院制定的同宪法、法律相抵触的行政法规、决定和命令。C 项错误。

D 项：根据《宪法》第六十七条第十五项，全国人民代表大会常务委员会行使下列职权：决定同外国缔结的条约和重要协定的批准和废除。D 项错误。

29. C 【解析】本题考查公民的基本权利和义务知识。根据《宪法》第三十四条，中华人民共和国年满十八周岁的公民，不分民族、种族、性别、职业、家庭出身、宗教信仰、教育程度、财产状况、居住期限，都有选举权和被选举权；但是依照法律被剥夺政治权利的人除外。题干中的王某并没有被剥夺政治权利且年满十八周岁，有选举权和被选举权。因此，选择 C 选项。

【拓展】A 项：根据《宪法》第五十五条，保卫祖国、抵抗侵略是中华人民共和国每一个公民的神圣职责。依照法律服兵役和参加民兵组织是中华人民共和国公民的光荣义务。王某可以被征集服兵役。A 项错误。

B 项：根据《宪法》第五十六条，中华人民共和国公民有依照法律纳税的义务。王某应当承担纳税的义务。B 项错误。

D 项：根据《宪法》第三十四条，中华人民共和国年满十八周岁的公民，不分民族、种族、性别、职业、家庭出身、宗教信仰、教育程度、财产状况、居住期限，都有选举权和被选举权；但是依照法律被剥夺政治权利的人除外。王某既享有选举权也享有被选举权。D 项错误。

30. C 【解析】本题考查国家基本制度知识。根据《宪法》第二条，中华人民共和国的一切权力属于人民。人民行使国家权力的机关是全国人民代表大会和地方各级人民代表大会。人民依照法律规定，通过各种途径和形式，管理国家事务，管理经济和文化事业，管理社会事务。因此，选择 C 选项。

【拓展】A 项：中国人民政治协商会议是中国人民爱国统一战线的组织，是中国共产党领导的多党合作和政治协商的重要机构，是中国政治生活中发扬社会主义民主的一种重要形式。A 项不符合题意，不当选。

B 项：全国人民代表大会是人民行使国家权利的法定机关，但表述不完整，缺少了地方各级人民代表大会。B 项不符合题意，不当选。

D 项：根据《宪法》第一百零五条，地方各级人民政府是地方各级国家权力机关的执行

机关，是地方各级国家行政机关。D项不符合题意，不当选。

31. B【解析】本题考查宪法基本理论知识。1999年九届全国人大第二次会议修改宪法，在《宪法》第5条中增加一款：“中华人民共和国实行依法治国，建设社会主义法治国家。”这就在宪法上正式确立了法治原则。因此，选择B选项。

32. A【解析】本题考查国家机构知识。我国最重要的国家立法权属于中央并在整个立法体制中处于领导地位。国家立法权只能由全国人大及其常委会行使，地方和其他任何方面都没有这个权利。行政法规、地方性法规均不得与宪法、法律相抵触。国家整个的立法权，由中央和地方多方面的主体行使。因此，选择A选项。

33. D【解析】本题考查国家基本制度知识。《土地管理法》第八条规定，城市市区的土地属于国家所有。农村和城市郊区的土地，除由法律规定属于国家所有的以外，属于农民集体所有；宅基地，自留地，自留山，属于农民集体所有。因此，选择D选项。

34. C【解析】本题考查国家基本制度知识。我国政党制度。我国的政党制度是多党合作的政治协商制度，故A正确，不选；B选项“长期共存，互相监督，肝胆相照，荣辱与共”是政治协商制度的基本方针正确不选，C选项我国执政党只是共产党，民主党派是参政党，不参与执政，C错误，D选项人民政协是中国共产党领导的多党合作和政治协商的重要机构正确。因此，选择C选项。

35. B【解析】本题考查国家基本制度知识。公有制的主体地位体现为两点：一是国有资产在社会总资产中占优势，有的地方、有的产业可以有所差别；二是国有经济控制国民经济命脉。因此，选择B选项。

36. D【解析】本题考查国家机构知识。根据《宪法》第六十二条规定，全国人民代表大会行使制定和修改刑事、民事、国家机构的和其他的基本法律。因此，选择D选项。

37. C【解析】本题考查公民的基本权利和义务知识。政治权利和自由是指宪法和法律规定公民有参加国家管理、参政议政的民主权利以及在政治上享有表达个人见解和意愿的自由。它包括公民的选举权和被选举权，公民的言论、出版、集会、结社、示威和游行的自由。《中华人民共和国宪法》所规定的公民的权力自由中，居首要地位的自由是言论自由。因此，选择C选项。

38. B【解析】本题考查宪法知识。在社会主义制度下，公民个人与国家和社会之间的正确关系为：国家必须保证公民正当的自由和权利，公民必须履行对国家加社会应尽的义务。因此，选择B选项。

39. D【解析】本题考查国家机构知识。中华人民共和国的国家机构包括：全国人民代表大会；中华人民共和国主席；中华人民共和国国务院；中华人民共和国中央军事委员会；国家监察委员会；最高人民法院和最高人民检察院。中国人民政治协商会议是中国共产党领导的多党合作和政治协商的重要机构，是中国人民爱国统一战线组织，不属于国家机构。因此，选择D选项。

40. C【解析】本题考查国家基本制度知识。民族区域自治地方的自治机关是指自治区、自治州、自治县的人民代表大会和人民政府。没有人民法院。因此，选择 C 选项。

41. A【解析】本题考查国家基本制度知识。宪法序言第 10 段最后一句有，中国共产党领导的多党合作和政治协商制度将长期存在和发展。因此，选择 A 选项。因此，选择 A 选项。

42. D【解析】本题考查国家基本制度知识。国家结构是指特定的国家统治阶级根据什么原则，采取何种形式划分国家内部组成以及调整国家整体与组成部分之间的相互关系。我国国家结构形式是单一制。因此，选择 D 选项。

43. C【解析】本题考查宪法知识。只有美国的 1776 年《独立宣言》才是马克思所称的一个人权宣言的宪法性文件。《人权宣言》1789 年。因此，选择 C 选项。

44. A【解析】本题考查国家机构知识。A 项：根据《宪法》第六十二条第十三项，全国人民代表大会行使下列职权：（十三）批准省、自治区和直辖市的建置。A 项正确。B 项：根据《宪法》第八十九条第十五项，国务院行使下列职权：（十五）批准省、自治区、直辖市的区域划分，批准自治州、县、自治县、市的建置和区域划分。B 项错误。C 项和 D 项：根据《行政区划管理条例》第七条，下列行政区划的变更由国务院审批：（一）省、自治区、直辖市的行政区域界线的变更，人民政府驻地的迁移，简称、排列顺序的变更；（二）自治州、县、自治县、市、市辖区的设立、撤销、更名和隶属关系的变更以及自治州、自治县、设区的市人民政府驻地的迁移；（三）自治州、自治县的行政区域界线的变更，县、市、市辖区的行政区域界线的重大变更；（四）凡涉及海岸线、海岛、边疆要地、湖泊、重要资源地区及特殊情况地区的隶属关系或者行政区域界线的变更。所以 C 项和 D 项错误。因此，选择 A 选项。

45. D【解析】本题考查国家基本制度知识。根据《宪法》序言，中华人民共和国是全国各族人民共同缔造的统一的民族国家。平等团结互助和谐的社会主义民族关系已经确立，并将继续加强。在维护民族团结的斗争中，要反对大民族主义，主要是大汉族主义，也要反对地方民族主义。国家尽一切努力，促进全国各民族的共同繁荣。宪法序言第十一自然段中“平等、团结、互助的社会主义民族关系已经确立，并将继续加强。”修改为：“平等、团结、互助、和谐的社会主义民族关系已经确立，并将继续加强。”因此，选择 D 选项。

46. D【解析】本题考查国家机构知识。《宪法》规定：“中华人民共和国全国人民代表大会是最高国家权力机关。它的常设机关是全国人民代表大会常务委员会。”第五十七条规定：“中华人民共和国国务院，即中央人民政府，是最高国家权力机关的执行机关，是最高国家行政机关。”中华人民共和国主席，是中华人民共和国国家机构的组成部分，是国家机构中的一种。国家主席不是握有一定国家权力的个人，而是一个国家机关，包括国家主席和副主席。因此，选择 D 选项。

47. D【解析】本题考查公民的基本权利和义务知识。根据《宪法》第四十五条第一款，

中华人民共和国公民在年老、疾病或者丧失劳动能力的情况下，有从国家和社会获得物质帮助的权利。因此，选择 D 选项。

48. A 【解析】本题考查宪法基本理论知识。题干体现的是宪法规范的相对稳定性。B 项：最高权威性是宪法规范在法律规范体系中居于最高的地位，其它法律都必须以宪法为制定的依据，一般法律规范不能与宪法规范相抵触，否则失去法律效力。同时宪法还是一切组织或者个人活动的根本准则。C 项：宪法的纲领性是指宪法规范明确表达对未来目标的追求。由于宪法不仅是过去经验的总结，也是现实的根本准则，还是对未来纲领的宣告。宪法确认国家的发展目标和宏观发展思路，就是纲领性的表现。D 项：原则性是指宪法规范大都确定社会制度、国家制度的基本原则，宪法是根本大法，不是法律大全，所以宪法规范不可能涉及国家生活的细微末节，而以确定原则为限。因此，选择 A 选项。

49. D 【解析】本题考查国家基本制度知识。人大代表的言论、表决豁免权是指全国人民代表大会代表在全国人民代表大会各种会议上的发言和表决，不受法律追究。因此，选择 D 选项。

50. D 【解析】本题考查国家基本制度知识。《中国人民政治协商会议共同的纲领》是 1949 年制定的在 1954 年宪法出台前起着临时宪法作用的规范性文件。它对国家的性质、领导阶级、政权组织、首都、国歌等内容都作了较为明确的规定，是新中国第一部宪法性文件。因此，选择 D 选项。

51. B 【解析】本题考查国家基本制度知识。从本质上讲，中国人民政治协商会议不是国家机关，但是它也不同于一般的人民团体，它同我国国家权力机关的活动有着极为密切的联系。《宪法》序言中规定，中国人民政治协商会议是有广泛代表性的统一战线组织，过去发挥了重要的历史作用，今后在国家政治生活、社会生活和对外友好活动中，在进行社会主义现代化建设、维护国家的统一和团结的斗争中，将进一步发挥它的重要作用。中国共产党领导的多党合作和政治协商制度将长期存在和发展。因此，选择 B 选项。

52. B 【解析】本题考查公民的基本权利和义务知识。劳动和受教育集权利和义务于一体，权利就是义务，义务就是权利，体现了公民某些权利和义务是一致的。我国宪法确认了公民权利与义务一致性的原则，表现为：公民享受权利，同时要履行义务。权利和义务本身是相互依存的。在某些权利和义务的彼此结合上，就某些权利本身来看，它们具有双重性。例如，宪法规定公民有劳动的权利和义务，公民有受教育的权利和义务。劳动和受教育，既是公民权利又是公民义务。权利和义务是互相促进，相辅相成的。公民享受广泛的权利，且得到保证，就可以激发人民群众的主人翁责任感，调动人们的积极性和创造性，这样，就可以促进人们更加自觉地履行义务。公民自觉地履行义务，国家建设事业发展了，公民就能享受更多的权利。因此，选择 B 选项。

53. D 【解析】本题考查国家基本制度知识。根据《宪法》第十二条，社会主义的公共财产神圣不可侵犯。国家保护社会主义的公共财产。禁止任何组织或者个人用任何手段侵占

或者破坏国家的和集体的财产。

根据《宪法》第十三条，公民的合法的私有财产不受侵犯。国家依照法律规定保护公民的私有财产权和继承权。国家为了公共利益的需要，可以依照法律规定对公民的私有财产实行征收或者征用并给予补偿。

根据《宪法》第五十六条，中华人民共和国公民有依照法律纳税的义务。根据法条的规定可知，选项 A、B、C 的表述正确。因此，选择 D 选项。

54. A 【解析】本题考查国家机构知识。全国人大代表会议每年举办一次，由全国人大常委会召集，选举主席团主持会议。因此，选择 A 选项。

55. B 【解析】本题考查国家基本制度知识。根据法律规定，城市的土地属于国家所有。农村和城市郊区的土地，除由法律规定属于国家所有的以外，属于集体所有；宅基地和自留地、自留山，也属于集体所有。所以土地并不是国家专属所有。矿藏和水流（包括海洋）是专属于国家所有的。因此，选择 B 选项。

56. D 【解析】本题考查公民的基本权利和义务知识。根据《宪法》第三十四条，中华人民共和国年满十八周岁的公民，不分民族、种族、性别、职业、家庭出身、宗教信仰、教育程度、财产状况、居住期限，都有选举权和被选举权；但是依照法律被剥夺政治权利的人除外。所以在我国享有选举权和被选举权的公民是年满十八周岁且享有政治权利的公民。因此，选择 D 选项。

57. C 【解析】本题考查国家机构知识。A 项：根据《宪法》第三条，中华人民共和国的国家机构实行民主集中制的原则。全国人民代表大会和地方各级人民代表大会都由民主选举产生，对人民负责，受人民监督。国家行政机关、监察机关、审判机关、检察机关都由人民代表大会产生，对它负责，受它监督。中央和地方的国家机构职权的划分，遵循在中央的统一领导下，充分发挥地方的主动性、积极性的原则。我国实行民主集中制原则，没有三权分立。A 项错误，不当选。B 项：根据《宪法》第五十七条，中华人民共和国全国人民代表大会是最高国家权力机关。它的常设机关是全国人民代表大会常务委员会。根据《宪法》第九十六条，地方各级人民代表大会是地方国家权力机关。县级以上地方各级人民代表大会设立常务委员会。B 项错误，不当选。C 项：根据《宪法》第八十五条，中华人民共和国国务院，即中央人民政府，是最高国家权力机关的执行机关，是最高国家行政机关。C 项正确。D 项：根据《宪法》第一百三十一条，人民法院依照法律规定独立行使审判权，不受行政机关、社会团体和个人的干涉。最高法院行使最高的审判权，而不是监督权。D 项错误，不当选。因此，选择 C 选项。

58. D 【解析】本题考查国家机构知识。在修改程序上，为保持宪法的权威性和稳定性，宪法的修改需要按照特别的程序来进行，比修改普通法律更加严格。根据宪法的规定，中华人民共和国全国人民代表大会为最高国家权力机关，是唯一有权修改宪法的机关。D 项错误。因此，选择 D 选项。

59. C【解析】本题考查国家基本制度知识。A项：基层群众有参与决策的权利，但没有决策权。A项说法错误，不当选。B项：村民委员会是村民自我管理、自我服务和自我教育的基层群众性自治组织，不是国家机关，不能依法行政。B项说法错误，不当选。C项：以“共商共信、共建共享”为遵循，融合了“说事、议事、办事、评事”环节，表明了“村民说事”制度创新民意评价方式，加强基层民主监督，规范村级权力运行。C项说法正确。D项：坚持以党组织为核心引领表明了“村民说事”制度发挥了党的领导核心作用，密切了基层组织和村民的联系。D项说法错误，不当选。因此，选择C选项。

60. A【解析】本题考查公民的基本权利和义务知识。根据《宪法》第三十三条，凡具有中华人民共和国国籍的人都是中华人民共和国公民。中华人民共和国公民在法律面前一律平等。国家尊重和保障人权。任何公民享有宪法和法律规定的权利，同时必须履行宪法和法律规定的义务。因此，选择A选项。

61. C【解析】本题考查国家基本制度知识。根据《香港特别行政区基本法》第一百五十八条，本法的解释权属于全国人民代表大会常务委员会。因此，选择C选项。

62. B【解析】本题考查国家机构知识。根据《宪法》第六十二条，全国人民代表大会行使下列职权：……（二）监督宪法的实施……根据《宪法》第六十七条，全国人民代表大会常务委员会行使下列职权：（一）解释宪法，监督宪法的实施……可知，我国有权监督宪法实施的机关是：全国人民代表大会和全国人民代表大会常务委员会，即国家权力机关。因此，选择B选项。

63. D【解析】本题考查国家机构知识。根据《宪法》第一百二十九条，中华人民共和国人民检察院是国家的法律监督机关。因此，选择D选项。

64. B【解析】本题考查国家基本制度知识。中国共产党是执政党，各民主党派是参政党，中国共产党和各民主党派是亲密战友。中国共产党是执政党，其执政的实质是代表工人阶级及广大人民掌握人民民主专政的国家政权。各民主党派是参政党，具有法律规定的参政权。因此，选择B选项。

65. A【解析】本题考查国家机构知识。根据《宪法》第79条规定，中华人民共和国主席、副主席由全国人民代表大会选举。有选举权和被选举权的年满四十五周岁的中华人民共和国公民可以被选为中华人民共和国主席、副主席。因此，选择A选项。

66. B【解析】本题考查国家基本制度知识。宪法监督制度指特定的国家机关依据特定的程序，审查和裁决法律、法规和行政命令等宪法行为是否符合宪法，以维护宪法权威，保证宪法实施和保障公民宪法权利的制度。宪法监督制度是宪法有效实施的关键，也直接关乎法治国家的建立。因此，选择B选项。

67. C【解析】本题考查国家基本制度知识。所谓国籍，是指一个人属于某一个国家的国民或公民的法律资格。一个人依据什么条件取得一国国籍或者依据什么条件丧失一国国籍，都是国家主权范围内的事，由各国有关国籍的立法加以规定。因此，选择C选项。

68. D【解析】本题考查宪法知识。2004年宪法修正案，明确将“国家尊重和保障人权”写入宪法。该修正案由中华人民共和国第十届全国人民代表大会第二次会议于2004年3月14日通过施行。因此，选择D选项。

69. D【解析】本题考查公民的基本权利和义务知识。根据《宪法》第三十四条，中华人民共和国年满十八周岁的公民，不分民族、种族、性别、职业、家庭出身、宗教信仰、教育程度、财产状况、居住期限，都有选举权和被选举权；但是依照法律被剥夺政治权利的人除外。因此，选择D选项。

70. C【解析】本题考查国家机构知识。根据《宪法》第五十八条，全国人民代表大会和全国人民代表大会常务委员会行使国家立法权。因此，选择C选项。

71. B【解析】本题考查国家基本制度知识。根据《宪法》第三十条，中华人民共和国的行政区划划分如下：（一）全国分为省、自治区、直辖市；（二）省、自治区分为自治州、县、自治县、市；（三）县、自治县分为乡、民族乡、镇。直辖市和较大的市分为区、县。自治州分为县、自治县、市。自治区、自治州、自治县都是民族自治地方。因此，选择B选项。

72. A【解析】本题考查国家机构知识。根据《立法法》第六十三条，省、自治区、直辖市的人民代表大会及其常务委员会根据本行政区域的具体情况和实际需要，在与宪法、法律、行政法规相抵触的前提下，可以制定地方性法规，A项正确；根据《宪法》第一百零一条，市人民代表大会对市长享有罢免权而非撤销权，B项错误；根据《宪法》第八十七条，总理、副总理、国务委员连续任职不得超过两届，C项错误；根据《中华人民共和国地方各级人民代表大会和地方各级人民政府组织法》第四十四条，县级以上的地方各级人民代表大会常务委员会根据省长、自治区主席、市长、州长、县长、区长的提名，决定本级人民政府秘书长、厅长、局长、委员会主任、科长的任免，报上一级人民政府备案，D项错误。因此，选择A选项。

73. D【解析】本题考查国家基本制度知识。根据《选举法》第四十三条，在选民直接选举人民代表大会代表时，选区全体选民的过半数参加投票，选举有效。代表候选人获得参加投票的选民过半数的选票时，始得当选。因此，选择D选项。

74. D【解析】本题考查国家机构知识。根据《宪法》第六十五条，全国人民代表大会常务委员会由下列人员组成：委员长，副委员长若干人，秘书长，委员若干人。全国人民代表大会常务委员会组成人员中，应当有适当名额的少数民族代表。因此，选择D选项。

75. C【解析】本题考查国家基本制度知识。《立法法》没有相应规定，一般是由主席团公布。因此，选择C选项。

76. C【解析】本题考查宪法知识。1954年召开第一届全国人大以后开始设立；1968年开始悬空；1975年通过的《宪法》删除有关“中华人民共和国主席”的条款，取消此一职务；1982年通过的《宪法》恢复了主席和副主席设置。因此，选择C选项。

77. D【解析】本题考查国家机构知识。2018年3月22日《国务院关于机构设置的通知》规定部门设置如下：国务院设置办公厅、国务院组成部门（26个）、国务院直属特设机构（1个）、国务院直属机构（16个）、国务院办事机构（2个）、国务院直属事业单位（9个）、国务院部委管理的国家局（16个）。2018年3月22日，国务院机构改革和职能转变方案公布。这次改革，国务院正部级机构减少8个，副部级机构减少7个。因此，选择D选项。

78. B【解析】本题考查国家机构知识。全国人大常委会负责解释宪法，监督宪法的实施；制定和修改除应当由全国人民代表大会制定的法律以外的其他法律。因此，选择B选项。

79. D【解析】本题考查宪法知识。马克思曾用“宪法——法律的法律”来说明宪法的根本法地位。因此，选择D选项。

80. C【解析】本题考查公民的基本权利和义务知识。根据《宪法》第四十五条，中华人民共和国公民在年老、疾病或者丧失劳动能力的情况下，有从国家和社会获得物质帮助的权利。国家发展为公民享受这些权利所需要的社会保险、社会救济和医疗卫生事业。国家和社会保障残废军人的生活，抚恤烈士家属，优待军人家属。国家和社会帮助安排盲、聋、哑和其他有残疾的公民的劳动、生活和教育。由此可知，当公民在丧失劳动能力时，可以获得物质帮助权。因此，选择C选项。

【拓展】A项、B项：在宪法中，并没有规定社会福利权、精神抚慰权这两项权利，属于干扰选项。A项、B项错误。

D项：根据《宪法》第四十三条，中华人民共和国劳动者有休息的权利。国家发展劳动者休息和休养的设施，规定职工的工作时间和休假制度。由此可知，休息权属于劳动者，而非失去劳动能力。D项错误。

81. A【解析】本题考查国家机构知识。①项：根据《宪法》第六十二条，全国人民代表大会行使下列职权：（二）监督宪法的实施。根据《宪法》第六十七条，全国人民代表大会常务委员会行使下列职权：（一）解释宪法，监督宪法的实施。故①项属于全国人民代表大会和全国人民代表大会常务委员会均具有的职权。①项正确。

②项：根据《宪法》第六十二条，全国人民代表大会行使下列职权：（五）根据中华人民共和国主席的提名，决定国务院总理的人选；根据国务院总理的提名，决定国务院副总理、国务委员、各部部长、各委员会主任、审计长、秘书长的人选。根据《宪法》第六十七条，全国人民代表大会常务委员会行使下列职权：（九）在全国人民代表大会闭会期间，根据国务院总理的提名，决定部长、委员会主任、审计长、秘书长的人选。可见，全国人民代表大会具有国务委员的决定权，而全国人民代表大会常务委员会并不具有。故②项不属于全国人民代表大会和全国人民代表大会常务委员会均具有的职权。②项排除。

③项：根据《宪法》第六十二条，全国人民代表大会行使下列职权：（六）选举中央军事委

员会主席；根据中央军事委员会主席的提名，决定中央军事委员会其他组成人员的人选。根据《宪法》第六十七条，全国人民代表大会常务委员会行使下列职权：（十）在全国人民代表大会闭会期间，根据中央军事委员会主席的提名，决定中央军事委员会其他组成人员的人选。故③项属于全国人民代表大会和全国人民代表大会常务委员会均具有的职权。③项正确。

④项：根据《宪法》第六十二条，全国人民代表大会行使下列职权：（七）选举国家监察委员会主任。根据《宪法》第六十七条，全国人民代表大会常务委员会行使下列职权：（十一）根据国家监察委员会主任的提请，任免国家监察委员会副主任、委员。可见，全国人民代表大会不具有国家监察委员会副主任、委员的任免权，而全国人民代表大会常务委员会具有。故④项不属于全国人民代表大会和全国人民代表大会常务委员会均具有的职权。④项排除。因此，选择 A 选项。

82. B【解析】本题考查宪法知识。根据 2018 年《宪法修正案》序言：“中国各族人民将继续在中国共产党领导下，在马克思列宁主义、毛泽东思想、邓小平理论、‘三个代表’重要思想、科学发展观、习近平新时代中国特色社会主义思想指引下，坚持人民民主专政，坚持社会主义道路，坚持改革开放，不断完善社会主义的各项制度，发展社会主义市场经济，发展社会主义民主，健全社会主义法治，贯彻新发展理念，自力更生，艰苦奋斗，逐步实现工业、农业、国防和科学技术的现代化，推动物质文明、政治文明、精神文明、社会文明、生态文明协调发展，把我国建设成为富强民主文明和谐美丽的社会主义现代化强国，实现中华民族伟大复兴。”可知，应当是习近平新时代中国特色社会主义思想。因此，选择 B 选项。

83. A【解析】本题考查国家机构知识。根据《国务院组织法》第八条，国务院各部、各委员会的设立、撤销或者合并，经总理提出，由全国人民代表大会决定；在全国人民代表大会闭会期间，由全国人民代表大会常务委员会决定。因此，选择 A 选项。

84. B【解析】本题考查国家机构知识。人大代表代表人民的利益和意志，依照宪法和法律规定的各项职权，通过人民代表大会行使国家权力。②项：根据《宪法》第七十六条，全国人民代表大会代表必须模范地遵守宪法和法律，保守国家秘密，并且在自己参加的生产、工作和社会活动中，协助宪法和法律的实施。②项正确。

③项：根据《宪法》第九十六条，地方各级人民代表大会是地方国家权力机关。根据《宪法》第五十七条，中华人民共和国全国人民代表大会是最高国家权力机关。地方各级人大代表是地方权力机关的组成人员，全国人大代表是全国人民代表大会即最高权力机关的组成人员。所以人大代表是国家权力机关的组成人员。③项正确。

④项：根据《宪法》第七十六条，全国人民代表大会代表应当同原选举单位和人民保持密切的联系，听取和反映人民的意见和要求，努力为人民服务。所以人大代表代表人民的意志和利益。④项正确。因此，选择 B 选项。

【拓展】①项：根据《宪法》第九十七条，省、直辖市、设区的市的人民代表大会代表由下一级的人民代表大会选举；县、不设区的市、市辖区、乡、民族乡、镇的人民代表大会

代表由选民直接选举。所以人大代表并非都是直接选举产生。①项错误。

85. C【解析】本题考查宪法基本理论知识。A项：宪法序言，指写在宪法条文前面的陈述性的表述，以表达本国宪法发展的历史，国家的基本政策和发展方向等。通常，宪法序言是宪法精神与内容的高度概括。我国宪法规定，宪法以法律的形式确认了中国各族人民奋斗的成果，规定了国家的根本制度和根本任务，是国家的根本法，具有最高的法律效力。A项正确。

B项：我国现行宪法正文的排列顺序是：总纲、公民的基本权利和义务、国家机构以及国旗、国歌、国徽、首都。B项正确。

C项：宪法附则是指宪法对于特定事项需要特殊规定而作出的附加条款，由于宪法附则是宪法的一部分，因而其法律效力与一般条文相同。C项错误。

D项：我国现行宪法没有规定附则。D项正确。因此，选择C选项。

86. B【解析】本题考查国家机构知识。根据《宪法》第六十七条第一款，全国人民代表大会常务委员会行使下列职权：（一）解释宪法，监督宪法的实施。因此，选择B选项。

87. D【解析】本题考查国家基本制度知识。根据《中国人民政治协商会议章程》总纲，中国人民政治协商会议是中国人民爱国统一战线的组织，是中国共产党领导的多党合作和政治协商的重要机构，是我国政治生活中发扬社会主义民主的重要形式，是国家治理体系的重要组成部分，是具有中国特色的制度安排。因此，选择D选项。

88. D【解析】本题考查国家机构知识。根据《宪法》第九十三条，中华人民共和国中央军事委员会领导全国武装力量。因此，选择D选项。

89. A【解析】本题考查宪法知识。根据《宪法》序言，中国各族人民将继续在中国共产党领导下，在马克思列宁主义、毛泽东思想、邓小平理论、“三个代表”重要思想、科学发展观、习近平新时代中国特色社会主义思想指引下，坚持人民民主专政，坚持社会主义道路，坚持改革开放，不断完善社会主义的各项制度，发展社会主义市场经济，发展社会主义民主，健全社会主义法治，贯彻新发展理念，自力更生，艰苦奋斗，逐步实现工业、农业、国防和科学技术的现代化，推动物质文明、政治文明、精神文明、社会文明、生态文明协调发展，把我国建设成为富强民主文明和谐美丽的社会主义现代化强国，实现中华民族伟大复兴。强调了在习近平新时代中国特色社会主义思想指引下。因此，选择A选项。

90. A【解析】本题考查国家基本制度知识。2004年宪法修正案规定“国家保护个体经济、私营经济等非公有制经济的合法的权利和利益。国家鼓励、支持和引导非公有制经济的发展，并对非公有制经济依法实行监督和管理。”因此，选择A选项。

二、多选题（20题）

91. BCD【解析】本题考查国家基本制度知识。B项：根据《宪法》第十二条，社会主义的公共财产神圣不可侵犯。国家保护社会主义的公共财产。禁止任何组织或者个人用任何

手段侵占或者破坏国家的和集体的财产。B项符合题意，因此当选。

C项：根据《宪法》第十三条第一款，公民的合法的私有财产不受侵犯。C项符合题意，因此当选。

D项：根据《宪法》第十条第四款，任何组织或者个人不得侵占、买卖或者以其他形式非法转让土地。土地的使用权可以依照法律的规定转让。D项符合题意，因此当选。因此，选择BCD选项。

【拓展】A项：根据《宪法》第十三条第三款，国家为了公共利益的需要，可以依照法律规定对公民的私有财产实行征收或者征用并给予补偿。A项不符合题意，因此不当选。

92. ABCD【解析】本题考查宪法知识。在2018年宪法修正案中，将科学发展观、习近平新时代中国特色社会主义思想加入宪法。根据《宪法》序言，中国各族人民将继续在中国共产党领导下，在马克思列宁主义、毛泽东思想、邓小平理论（A项正确）、“三个代表”重要思想（B项正确）、科学发展观（C项正确）、习近平新时代中国特色社会主义思想（D项正确）指引下，坚持人民民主专政，坚持社会主义道路，坚持改革开放，不断完善社会主义的各项制度，发展社会主义市场经济，发展社会主义民主，健全社会主义法治，贯彻新发展理念，自力更生，艰苦奋斗，逐步实现工业、农业、国防和科学技术的现代化，推动物质文明、政治文明、精神文明、社会文明、生态文明协调发展，把我国建设成为富强民主文明和谐美丽的社会主义现代化强国，实现中华民族伟大复兴。形成了中国各族人民将继续在中国共产党领导下，在马克思列宁主义、毛泽东思想、邓小平理论、“三个代表”重要思想、科学发展观、习近平新时代中国特色社会主义思想。因此，选择ABCD选项。

93. BC【解析】本题考查国家机构知识。中华人民共和国最高人民检察院是中华人民共和国的最高检察机关，最高人民检察院检察长由中华人民共和国全国人民代表大会选举任命，对全国人大负责，必须向全国人大做年度工作报告。最高人民检察院由全国人民代表大会选举产生的检察长、副检察长、检察员组成，对全国人民代表大会及其常务委员会负责。因此，选择BC选项。

94. BD【解析】本题考查国家基本制度知识。根据《香港特别行政区基本法》第二条，全国人民代表大会授权香港特别行政区依照本法的规定实行高度自治，享有行政管理权、立法权、独立的司法权和终审权。因此，选择BD选项。

【拓展】A项：根据《香港特别行政区基本法》第十四条，中央人民政府负责管理香港特别行政区的防务。香港特别行政区政府负责维持香港特别行政区的社会治安。故A项错误。

C项：根据《香港特别行政区基本法》第十三条，中央人民政府负责管理与香港特别行政区有关的外交事务。中华人民共和国外交部在香港设立机构处理外交事务。中央人民政府授权香港特别行政区依照本法自行处理有关的对外事务。故C项错误。

95. BC【解析】本题考查国家基本制度知识。根据《选举法》第三十八条，选民如果

在选举期间外出，经选举委员会同意，可以书面委托其他选民代为投票。每一选民接受的委托不得超过三人。本案中，王某电话委托投票是不合法的，应以书面形式委托，而且王某的儿子年仅 14 周岁，没有选举权，不能作为选民，B、C 项正确。因此，选择 BC 选项。

96. ABC【解析】本题考查宪法知识。公民在法律上既是权力的主体又是义务的主体。公民要树立权利意识，珍惜公民权利，尊重他人的权利。公民也要树立义务意识，自觉履行公民义务，坚持权利和义务相统一的原则。A 项符合题意，当选。

B 项：公民行使自己的权利要限制在法律允许的范围之内，不能超越其范围，不能损害他人的权利。B 项符合题意，当选。

C 项：我们要谨慎使用人肉搜索，避免侵犯公民的合法权益。C 项符合题意，当选。因此，选择 ABC 选项。

【拓展】D 项：题干中没有体现国家利益，所以 D 项不符合题意，不当选。

97. AD【解析】本题考查公民的基本权利和义务知识。根据《宪法》第四十二条，劳动是一切有劳动能力的公民的光荣职责。国有企业和城乡集体经济组织的劳动者都应当以国家主人翁的态度对待自己的劳动。国家提倡社会主义劳动竞赛，奖励劳动模范和先进工作者。国家提倡公民从事义务劳动。A 项正确。

D 项：根据《宪法》第 46 条规定，中华人民共和国公民有受教育的权利和义务。D 项正确。因此，选择 AD 选项。

【拓展】B 项：根据《宪法》第 49 条规定，婚姻、家庭、母亲和儿童受国家的保护。夫妻双方有实行计划生育的义务。父母有抚养教育未成年子女的义务，成年子女有赡养扶助父母的义务。B 项错误。

C 项：根据《宪法》第 42 条规定，劳动是一切有劳动能力的公民的光荣职责，而非是中华人民共和国公民的光荣职责。C 项错误。

98. ABD【解析】本题考查国家基本制度知识。A 项：普遍选举是指凡达到选举年龄的公民，除被剥夺政治权利者外，普遍享有选举权。根据《宪法》第三十四条，中华人民共和国年满十八周岁的公民，不分民族、种族、性别、职业、家庭出身、宗教信仰、教育程度、财产状况、居住期限，都有选举权和被选举权；但是依照法律被剥夺政治权利的人除外。A 项普遍性原则符合题意，当选。

B 项：根据《选举法》第四条，每一选民在一次选举中只有一个投票权。体现了选民在平等的基础上参加选举。B 项平等性原则符合题意，当选。

D 项：中华人民共和国根据土地辽阔、人口众多、交通不便、经济文化发展水平不一等具体国情，采取直接选举和间接选举并用的选举制度。即县级及其以下人民代表大会的代表实行直接选举，县级以上的人民代表大会的代表实行间接选举。D 项直接选举和间接选举并用的原则符合题意，当选。因此，选择 ABD 选项。

【拓展】C 项：根据《选举法》第三十九条，全国和地方各级人民代表大会代表的选举，

一律采用无记名投票的方法。选举时应当设有秘密写票处。我国实行秘密投票，公开投票原则不符合题意，不当选。

99. AC【解析】本题考查国家基本制度知识。中国特色社会主义的政党制度是中国共产党领导的多党合作和政治协商制度。它是马克思主义政党理论和统一战线学说与中国实际相结合的产物，是中国政治制度的一大特点和优点。它的主要内容包括：中国共产党是执政党，是中国革命和建设事业的领导核心；各民主党派是参政党，与中国共产党长期共存、互相监督、肝胆相照、荣辱与共；人民政协是各民主党派、各人民团体和社会各方面代表人士组成的爱国统一战线组织，其基本职能是政治协商、民主监督和参政议政。中国政党制度的显著特征是：中国共产党领导、多党派合作，中国共产党执政、多党派参政。A、C项符合题意，当选。因此，选择AC选项。

【拓展】B项：中国共产党是执政党，多党派不是执政党。B项表述错误，不当选。

D项：我国有九大政党，一个执政党，即中国共产党执政；八个参政党，即八大民主党派参政议政。D项表述错误，不当选。

100. BCD【解析】本题考查国家机构知识。BC项：根据《宪法》第三条，中华人民共和国的国家机构实行民主集中制的原则。全国人民代表大会和地方各级人民代表大会都由民主选举产生，对人民负责，受人民监督。国家行政机关、监察机关、审判机关、检察机关都由人民代表大会产生，对它负责，受它监督。BC项正确，当选。

D项：根据《宪法》第二十七条，一切国家机关和国家工作人员必须依靠人民的支持，经常保持同人民的密切联系，倾听人民的意见和建议，接受人民的监督，努力为人民服务。D项正确，当选。因此，选择BCD选项。

【拓展】A项：根据《宪法》第九十七条，省、直辖市、设区的市的人民代表大会代表由下一级的人民代表大会选举；县、不设区的市、市辖区、乡、民族乡、镇的人民代表大会代表由选民直接选举。A项错误，排除。

101. BC【解析】本题考查国家机构知识。BC项：根据《宪法》第八十五条，中华人民共和国国务院，即中央人民政府，是最高国家权力机关的执行机关，是最高国家行政机关。根据《宪法》第一百零五条，地方各级人民政府是地方各级国家权力机关的执行机关，是地方各级国家行政机关。地方各级人民政府实行省长、市长、县长、区长、乡长、镇长负责制。我国行政机关分为中央政府（国务院）、省政府、县政府、乡政府四个层次。每级政府又有若干管理层次，如国务院有部（委）、司（局）、处（室）等层次；省政府有厅（局）、处（室）、科等层次。故某县卫生局、某区税务局均属于国家行政机关，BC项当选。因此，选择BC选项。

【拓展】A项：消费者协会是依法成立的保护消费者合法权益，对生产经营者提供的商品和服务进行社会监督，指导广大群众消费的社会团体。A项排除。

D项：根据《宪法》第一百二十三条，中华人民共和国各级监察委员会是国家的监察机

关。根据《宪法》第一百二十七条，监察委员会依照法律规定独立行使监察权，不受行政机关、社会团体和个人的干涉。D项排除。

102. ABCD【解析】本题考查国家机构知识。A、C项：根据《宪法》第八十九条第十五项，国务院行使下列职权：批准省、自治区、直辖市的区域划分，批准自治州、县、自治县、市的建置和区域划分。A、C项正确。

B项：根据《宪法》第八十九条第一项，国务院行使下列职权：根据宪法和法律，规定行政措施，制定行政法规，发布决定和命令。B项正确。

D项：根据《宪法》第八十九条第八项，国务院行使下列职权：领导和管理民政、公安、司法行政等工作。D项正确。因此，选择ABCD选项。

103. ABC【解析】本题考查国家基本制度知识。根据《宪法》第四十一条，中华人民共和国公民对于任何国家机关和国家工作人员，有提出批评和建议的权利；对于任何国家机关和国家工作人员的违法失职行为，有向有关国家机关提出申诉、控告或者检举的权利，但是不得捏造或者歪曲事实进行诬告陷害。对于公民的申诉、控告或者检举，有关国家机关必须查清事实，负责处理。任何人不得压制和打击报复。由于国家机关和国家工作人员侵犯公民权利而受到损失的人，有依照法律规定取得赔偿的权利。由此可知，批评权、建议权、申诉权，控告和检举权均属于公民的监督权和获得赔偿权。因此，选择ABC选项。

【拓展】D项：根据《行政复议法》第二条，公民、法人或者其他组织认为具体行政行为侵犯其合法权益，向行政机关提出行政复议申请，行政机关受理行政复议申请、作出行政复议决定，适用本法。根据《行政诉讼法》第二条，公民、法人或者其他组织认为行政机关和行政机关工作人员的行政行为侵犯其合法权益，有权依照本法向人民法院提起诉讼。由此可知，行政复议和行政诉讼是公民享有的权利救济方式，但是不属于我国公民的监督权和获得赔偿权。D项错误。

104. AB【解析】本题考查国家基本制度知识。根据《宪法》第一百一十一条，城市和农村按居民居住地区设立的居民委员会或者村民委员会是基层群众性自治组织。居民委员会、村民委员会的主任、副主任和委员由居民选举。居民委员会、村民委员会同基层政权的相互关系由法律规定。由此可知，居民委员会、村委会是我国基层群众性自治组织。因此，选择AB选项。

【拓展】C项：根据《地方各级人民代表大会和地方各级人民政府组织法》第六十八条，市辖区、不设区的市的人民政府，经上一级人民政府批准，可以设立若干街道办事处，作为它的派出机关。街道办事处不是我国基层群众性自治组织。C项错误。

D项：根据《工会法》第二条，工会是职工自愿结合的工人阶级的群众组织。工会不是我国基层群众性自治组织。D项错误。

105. ABCD【解析】本题考查国家基本制度知识。根据《宪法》序言，中国共产党领导的多党合作和政治协商制度将长期存在和发展。由此可知，中国共产党领导的多党合作和政

政治协商制度是中华人民共和国的一项基本的政治制度，是具有中国特色的政党制度。中国共产党与各民主党派合作的基本方针是：长期共存，互相监督，肝胆相照，荣辱与共。因此，选择 ABCD 选项。

106. AC【解析】本题考查公民的基本权利和义务知识。政治权利是指公民依法享有的参与国家政治生活的权利。主要指选举权、被选举权，参加管理国家，担任公职和享受荣誉称号等权利。因此，选择 AC 选项。

【拓展】根据《宪法》第三十五条，中华人民共和国公民有言论、出版、集会、结社、游行、示威的自由。

107. ABCD【解析】本题考查宪法基本理论知识。中国国家标志主要包括国旗、国徽、国歌、首都、国家主席等。因此，选择 ABCD 选项。

108. AD【解析】本题考查公民的基本权利和义务知识。我国现行《宪法》第 39 条规定：“中华人民共和国公民的住宅不受侵犯。禁止非法搜查或者非法侵入公民的住宅。”因此，选择 AD 选项。

109. ABCD【解析】本题考查公民的基本权利和义务知识。我国公民的人身自由权包括：
1. 人身自由不受侵犯：指公民享有人身不受任何非法搜查、拘禁、逮捕、剥夺、限制的权利。
2. 人格尊严不受侵犯：指与人身有密切联系的名誉、姓名、肖像等不容侵犯的权利，具体体现为人格权，如姓名权、肖像权、名誉权、荣誉权、隐私权等。禁止侮辱、诽谤和诬告陷害。
3. 公民住宅不受侵犯：即住宅安全权，指公民居住、生活的场所不受非法侵入和搜查。
4. 通信自由：指公民通过书信、电话、电信及其它通讯手段，根据自己的意愿进行通信，不受他人干涉的自由。具体指通信秘密受法律保护，属私生活秘密与表现行为的自由。包括公民的通信他人的内容不得扣押、隐匿、毁弃，公民通信、通话的内容他人不得私阅或窃听。
因此，选择 ABCD 选项。

110. ABC【解析】本题考查国家基本制度知识。“基本政治制度”一般是中国基本政治制度的特定用语，是包括中国共产党领导的多党合作和政治协商制度、民族区域自治制度以及基层群众自治制度。ABC 项属于中国特色社会主义基本政治制度。D 项：人民代表大会制度是我国的根本政治制度。D 项错误。因此，选择 ABC 选项。

三、判断题（10 题）

111. 错误【解析】本题考查国家基本制度知识。在我国，公民参与国家管理的基础和标志，是公民行使选举权与被选举权。这也是公民最基本的政治民主权利。监督权，是指公民有监督一切国家机关及国家工作人员的公务活动的权利。它是公民参政权中的一项不可缺少的内容，是国家权力监督体系中的一种最具活力的监督。因此，本题错误。

112. 错误【解析】本题考查国家基本制度知识。根据《宪法》第二条，中华人民共和国的一切权力属于人民。人民行使国家权力的机关是全国人民代表大会和地方各级人民代表

大会。人民依照法律规定，通过各种途径和形式，管理国家事务，管理经济和文化事业，管理社会事务。故人民代表大会制度是我国的政权组织形式，也是我国的根本政治制度。根据《宪法》第三条，中华人民共和国的国家机构实行民主集中制的原则。因此，本题错误。

113. 错误【解析】本题考查公民的基本权利和义务知识。根据《宪法》第四十二条，中华人民共和国公民有劳动的权利和义务。国家通过各种途径，创造劳动就业条件，加强劳动保护，改善劳动条件，并在发展生产的基础上，提高劳动报酬和福利待遇。劳动是一切有劳动能力的公民的光荣职责。国有企业和城乡集体经济组织的劳动者都应当以国家主人翁的态度对待自己的劳动。国家提倡社会主义劳动竞赛，奖励劳动模范和先进工作者。国家提倡公民从事义务劳动。国家对就业前的公民进行必要的劳动就业训练。

由此可见劳动权是由一系列权利所构成的权利系统，在这个系统中，各种劳动权按照一定的分工紧密地结合在一起，发挥出权利系统的合力。平等的就业权和自由择业权是劳动权的核心。因此，本题错误。

114. 正确【解析】本题考查国家基本制度知识。根据《宪法》第九十七条，省、直辖市、设区的市的人民代表大会代表由下一级的人民代表大会选举；县、不设区的市、市辖区、乡、民族乡、镇的人民代表大会代表由选民直接选举。地方各级人民代表大会代表名额和代表产生办法由法律规定。据法条可知我国直接选举的人大代表不包括自治州、设区的市的人大代表。因此，本题正确。

【拓展】根据《人民代表大会和地方各级人民代表大会选举法》第二条，全国人民代表大会的代表，省、自治区、直辖市、设区的市、自治州的人民代表大会的代表，由下一级人民代表大会选举。不设区的市、市辖区、县、自治县、乡、民族乡、镇的人民代表大会的代表，由选民直接选举。

115. 错误【解析】本题考查国家基本制度知识。根据《宪法》第一百一十二条，民族自治地方的自治机关是自治区、自治州、自治县的人民代表大会和人民政府。自治州的人民法院不是自治机关，是审判机关。因此，本题错误。

【拓展】根据《宪法》第一百一十八条，中华人民共和国人民法院是国家的审判机关。中华人民共和国设立最高人民法院、地方各级人民法院和军事法院等专门人民法院。最高人民法院是最高审判机关。最高人民法院监督地方各级人民法院和专门人民法院的审判工作，上级人民法院监督下级人民法院的审判工作。最高人民法院对全国人民代表大会和全国人民代表大会常务委员会负责。地方各级人民法院对产生它的国家权力机关负责。

116. 错误【解析】本题考查国家基本制度知识。人民代表大会制度是我国的根本政治制度。人民代表大会制度直接体现了人民民主专政的国家性质，人民是国家的主人，这是人民民主专政国家制度的核心内容和根本准则。人民代表大会制度正是人民当家作主的直接体现。人民代表大会制度是建立其他有关国家管理制度的基础。在我国，凡属国家管理范围内的一切重要制度，都是由人民代表大会直接或间接创建和决定的。题目的说法太绝对，说法

错误。因此，本题错误。

117. 正确【解析】本题考查国家基本制度知识。根据《宪法》第三十三条，凡具有中华人民共和国国籍的人都是中华人民共和国公民。中华人民共和国公民在法律面前一律平等。国家尊重和保障人权。任何公民享有宪法和法律规定的权利，同时必须履行宪法和法律规定的义务。以宪法为根本依据，中国制定和完善了一系列保障人权的法律制度，人权保障事业不断法律化、制度化。人权的法律保障包括宪法保障、立法保障、行政保障和司法救济。其中，人权保障的前提和基础是宪法保障。因此，本题正确。

118. 正确【解析】本题考查宪法知识。宪法是集中体现社会政治力量对比关系的根本大法，具有鲜明的阶级性和国家意志性，由宪法规范所调整的宪法关系必然具有强烈的政治色彩。宪法关系将特定的民主政治关系纳入法治的轨道，使各类社会主体的社会关系集中转化为依宪法规范而确立的政治权利和政治义务关系，即公民与国家之间特定的权利权力关系。宪法关系的内容之一的国家与公民之间的权利义务关系是最核心的内容。宪法的本质就在于，它是一国政治力量（其中主要是阶级力量）对比关系的全面的集中的体现，是统治阶级根本意志和根本利益的集中反映。因此，本题正确。

119. 错误【解析】本题考查公民的基本权利和义务知识。根据《宪法》第三十四条，中华人民共和国年满十八周岁的公民，不分民族、种族、性别、职业、家庭出身、宗教信仰、教育程度、财产状况、居住期限，都有选举权和被选举权；但是依照法律被剥夺政治权利的人除外。题干忽略了“被剥夺政治权利的人”特殊例外。因此，本题错误。

120. 错误【解析】本题考查国家基本制度知识。根据《地方各级人民代表大会和地方各级人民政府组织法》第四条，地方各级人民代表大会都是地方国家权力机关。因此，本题错误。

【拓展】根据《宪法》第一百二十三条，中华人民共和国各级监察委员会是国家的监察机关。根据《宪法》第一百二十四条，中华人民共和国设立国家监察委员会和地方各级监察委员会。监察委员会由下列人员组成：主任，副主任若干人，委员若干人。监察委员会主任每届任期同本级人民代表大会每届任期相同。国家监察委员会主任连续任职不得超过两届。监察委员会的组织和职权由法律规定。

民法

一、单选题（90题）

1. B【解析】本题考查民事责任知识。根据《民法典》第一千二百零三条，因产品存在缺陷造成他人损害的，被侵权人可以向产品的生产者请求赔偿，也可以向产品的销售者请求赔偿。产品缺陷由生产者造成的，销售者赔偿后，有权向生产者追偿。因销售者的过错使产品存在缺陷的，生产者赔偿后，有权向销售者追偿。根据《民法典》第一千二百零四条，因运输者、仓储者等第三人的过错使产品存在缺陷，造成他人损害的，产品的生产者、销售者赔偿后，有权向第三人追偿。本案中，伍先生可以向超市或者酸奶公司要求赔偿。运输公司

是受超市委托，超市可以在赔偿后向运输公司进行追偿。因此，选择 B 选项。

2. D【解析】本题考查继承法知识。根据《民法典》第一千一百五十九条，分割遗产，应当清偿被继承人依法应当缴纳的税款和债务；但是，应当为缺乏劳动能力又没有生活来源的继承人保留必要的遗产。根据《民法典》第一千一百六十一条，继承人以所得遗产实际价值为限清偿被继承人依法应当缴纳的税款和债务。超过遗产实际价值部分，继承人自愿偿还的不在其限。继承人放弃继承的，对被继承人依法应当缴纳的税款和债务可以不负清偿责任。因此，选择 D 选项。

3. C【解析】本题考查物权知识。宅基地使用权属于用益物权。因此，选择 C 选项。

4. A【解析】本题考查民事主体知识。根据《民法典》第十三条，自然人从出生时起到死亡时止，具有民事权利能力，依法享有民事权利，承担民事义务。自然人死亡有自然死亡和宣告死亡两种。因此，选择 A 选项。

5. B【解析】本题考查民事责任知识。根据《民法典》第一千二百五十四条，禁止从建筑物中抛掷物品。从建筑物中抛掷物品或者从建筑物上坠落的物品造成他人损害的，由侵权人依法承担侵权责任；经调查难以确定具体侵权人的，除能够证明自己不是侵权人的外，由可能加害的建筑物使用人给予补偿。可能加害的建筑物使用人补偿后，有权向侵权人追偿。B 项正确，当选。ACD 项错误，排除。因此，选择 B 选项。

【拓展】AD 项：根据《民法典》第一千二百五十四条第一款，禁止从建筑物中抛掷物品。从建筑物中抛掷物品或者从建筑物上坠落的物品造成他人损害的，由侵权人依法承担侵权责任；经调查难以确定具体侵权人的，除能够证明自己不是侵权人的外，由可能加害的建筑物使用人给予补偿。可能加害的建筑物使用人补偿后，有权向侵权人追偿。可知，A 项，张某不是侵权责任人可以不承担赔偿责任。D 项，已经查明是从 10 层抛出，其他楼层业主则无需再承担补充责任，AD 项排除。

C 项：根据《民法典》第一千二百五十四条第二款，物业服务企业等建筑物管理人应当采取必要的安全保障措施防止前款规定情形的发生；未采取必要的安全保障措施的，应当依法承担未履行安全保障义务的侵权责任。本题描述中并不能体现物业未尽到安全保障义务，C 项排除。

6. D【解析】本题考查民法知识。自愿原则：民事主体从事民事活动，应当遵循自愿原则，按照自己的意思设立、变更和终止民事关系，任何单位和个人都不得非法干预。题干体现了自愿原则。因此，选择 D 选项。

7. D【解析】本题考查婚姻法知识。A 项，第一千零八十二条，女方在怀孕期间、分娩后一年内或者终止妊娠后六个月内，男方不得提出离婚；但是，女方提出离婚或者人民法院认为确有必要受理男方离婚请求的除外。说法正确，排除。

B 项，第一千零八十一条，现役军人的配偶要求离婚，应当征得军人同意，但是军人一方有重大过错的除外。说法正确，排除。

C项，第一千零七十九条，夫妻一方要求离婚的，可以由有关组织进行调解或者直接向人民法院提起离婚诉讼。说法正确，排除。

D项，自婚姻登记机关收到离婚登记申请之日起三十日内，任何一方不愿意离婚的，可以向婚姻登记机关撤回离婚登记申请。说法错误，当选。因此，选择D选项。

8. C【解析】本题考查债权知识。甲乙合同有效，没有效力瑕疵，法院应当判决继续履行合同。因此，选择C选项。

9. C【解析】本题考查知识产权知识。作者发表权的保护期为作者终生及其死亡后50年，截止于作者死亡后第50年的12月31日。因此，选择C选项。

10. D【解析】本题考查知识产权知识。根据《专利法》第二十五条，以下不授予专利：①科学发现；②智力活动的规则和方法；③疾病的诊断和治疗方法；④物和植物品种；⑤用原子核变换的方法获得的物质。D项属于第③种情况。因此，选择D选项。

11. B【解析】本题考查物权知识。物是指能够满足人的需要，并为人能够支配的物体或自然力。民法上“物”的种类主要有八大类：①根据物是否具有自由流动性，可以分为流通物与限制流通物、禁止流通物；②根据是否能够移动和移动后是否会损害物的价值为标准，可以分为动产与不动产；③根据物是否有独特的特征或者是否被特定化，可以分为特定物和种类物；④根据物之间的相互关系，可以分为主物和从物；⑤根据产生收益的物与所生收益之间的关系，可以分为原物和孳息；⑥根据物能否被分割，可以分为可分物和不可分物；⑦根据物是否能重复利用，可以分为消耗物和不可消耗物；⑧根据物在一定时期内是否所有人，可以分为有主物和无主物。民法上的物具有三个特征：①客观存在；②能为人支配和控制；③具有效用。注册商标属于智力成果，不属于物。因此，选择B选项。

【拓展】A项：货币是一种特殊的种类物，种类物是指性质、种类相同，即具有共同的物理属性和经济意义的物。A项错误。

B项：机动车是动产，属于物。B项错误。

12. C【解析】本题考查债权知识。根据《民法典》第五百三十五条，因债务人怠于行使其债权或者与该债权有关的从权利，影响债权人的到期债权实现的，债权人可以向人民法院请求以自己的名义代位行使债务人对相对人的权利，但是该权利专属于债务人自身的除外。因此，选择C选项。

13. D【解析】本题考查婚姻法知识。根据《民法典》第一千零五十四条，无效的或者被撤销的婚姻自始没有法律约束力，当事人不具有夫妻的权利和义务。因此，选择D选项。

14. B【解析】本题考查民事法律行为知识。民法调整的是平等主体之间的财产关系和人身关系的法律规范的总称。平等主体具体包括有自然人、法人、非法人组织。国家和政府在特殊情况下也可成为平等主体。行政机关是否是平等主体主要看其所作的行为。若做的是行政行为即非平等主体，若所作的是民事行为即平等主体。判断标准：无管理可商量。ACD三项符合民法范畴。B项属于行政处罚法范畴。因此，选择B选项。

15. C【解析】本题考查诉讼时效知识。根据《民法典》第一百九十五条，有下列情形之一的，诉讼时效中断，从中断、有关程序终结时起，诉讼时效期间重新计算：（一）权利人向义务人提出履行请求；（二）义务人同意履行义务；（三）权利人提起诉讼或者申请仲裁；（四）与提起诉讼或者申请仲裁具有同等效力的其他情形。本题中，张某提出新的履行请求，符合第（一）种情况；李某表示同意，属于第（二）种情况。故本题属于诉讼时效中断的情形。因此，选择 C 选项。

16. A【解析】本题考查民事责任知识。侵权责任的归则原则：过错责任、无过错责任和公平责任。其中过错责任原则居于核心地位。

17. C【解析】本题考查民事责任知识。根据《民法典》第一千一百七十六条，自愿参加具有一定风险的文体活动，因其他参加者的行为受到损害的，受害人不得请求其他参加者承担侵权责任；但是，其他参加者对损害的发生有故意或者重大过失的除外。因此，选择 C 选项。

18. A【解析】本题考查诉讼时效知识。诉讼时效中止的法定事由：（1）不可抗力；（2）无民事行为能力人或者限制民事行为能力人没有法定代理人，或者法定代理人死亡、丧失民事行为能力、丧失代理权；（3）继承开始后未确定继承人或者遗产管理人；（4）权利人被义务人或者其他他人控制；（5）其他导致权利人不能行使请求权的障碍。因此，选择 A 选项。

19. A【解析】本题考查民法知识。民事法律事实引起民事法律关系的产生、变更和消灭。继承的前提是被继承人死亡。因此，选择 A 选项。

20. D【解析】本题考查债权知识。具有法定效力的担保方式应当是定金。因此，选择 D 选项。

21. B【解析】本题考查物权知识。发现埋藏物能确定主人的应当归还主人，此处再适用继承，最后归章立柱。因此，选择 B 选项。

22. C【解析】本题考查债权知识。乙属于无因管理。打车费和应当由甲自己承担，且甲手机丢失不属于必要的费用，甲可以自己先承担，然后在找出租车司机追偿。根据《民法典》第一百八十四条，因自愿实施紧急救助行为造成受助人损害的，救助人不承担民事责任。因此，选择 C 选项。

23. D【解析】本题考查债权知识。不当得利是指无法律上的原因而获得利益，致使他人受损失的事实。不当得利要满足如下法律要件：（1）一方取得财产利益；（2）一方受有损失；（3）取得利益与所受损失间有因果关系；（4）没有法律上的根据。根据概念可知，D 项售货员多给甲找了 100 元，甲属于不当得利。同时民法规定，在以下情形中，排除不当得利的成立：（1）履行道德义务而为给付。如对无抚养义务的亲属误以为有抚养义务而予以抚养。（2）为履行未到期债务而清偿。（3）明知无债务而为清偿。（4）因不法原因而为给付，如为清偿赌债而为的给付。因此，选择 D 选项。

24. C【解析】本题考查民法知识。民法的基本原则是指平等原则、自愿原则、公平原

则、诚信原则、守法和公序良俗原则、节约资源保护生态环境原则。因此，选择 C 选项。

25. B【解析】本题考查代理知识。代理是指代理人依据代理权，以被代理人的名义与第三人实施民事法律行为，直接对被代理人发生效力。代理人不履行或者不完全履行职责，造成被代理人损害的，应当承担民事责任。代理人必须以被代理人的名义进行代理活动，所代理的行为必须是民事法律行为，法律效果直接归属于被代理人。代理人可以在代理权范围内独立为意思表示，即代理人取得代理权后，在代理权范围内，代理人不需再另行征得被代理人的同意即可进行民事法律行为。B 项说法错误。因此，选择 B 选项。

26. C【解析】本题考查债权知识。合同成立的条件包括：（1）订约主体是各方当事人或者其代理人；（2）双方当事人订立合同必须是依法进行的；（3）当事人必须就合同的主要条款协商一致；（4）合同的成立应具备要约和承诺阶段。不动产物权变动以登记为准，不动产抵押权的成立以登记为准，动产质押权的成立以交付为要件，所有合同的成立只考虑以上四个要件，和登记以及交付没关系。因此，选择 C 选项。

27. D【解析】本题考查民事主体知识。刘迪，6 岁属于无民事行为能力人，其母张某为刘迪的监护人，可以实施民事法律行为，但是监护人除为维护被监护人利益外，不得处分被监护人的财产，且该奖金对刘迪而言属于知识产权收益，该行为有效。所以 1000 元奖金应归刘迪所有。因此，选择 D 选项。

28. B【解析】本题考查债权知识。根据《民法典》第八百一十五条第一款，旅客应当按照有效客票记载的时间、班次和座位号乘坐。旅客无票乘坐、超程乘坐、越级乘坐或者持不符合减价条件的优惠客票乘坐的，应当补交票款，承运人可以按照规定加收票款；旅客不支付票款的，承运人可以拒绝运输。所以，本题属于客运合同违约行为。因此，选择 B 选项。

29. D【解析】本题考查民事法律行为知识。A 项，无效民事行为是指欠缺法律行为的根本生效要件而自始不发生行为人意思预期效力的民事行为。

B 项，当事人在法律行为中设定一定的期限，并将期限的到来作为民事法律行为效力的发生或消灭的依据，这种民事法律行为就是附期限的法律行为。

C 项，效力待定民事行为是指行为成立时，有效还是无效尚不能确定，还待其后一定事实的发生来确定其效力的民事行为。于其行为成立时是否有效还处于不能确定状态，既可能成为有效民事行为，也可能成为无效民事行为。

D 项，附条件的民事法律行为，是指附有决定该行为效力发生或者消灭条件的民事法律行为。条件类型分为延缓条件与解除条件。延缓条件：是限制民事法律行为效力发生，使法律行为只有当约定的事实出现时，才发生效力的条件；解除条件：是限制民事法律行为效力的存续，使已发生效力的民事法律行为在条件实现时终止的条件。

题干中，只有当巴西队在世界杯比赛中夺得冠军时，制造商才会实现其对购买了该品牌指定商品的顾客全额退款的承诺，属于附延缓条件的民事法律行为。因此，选择 D 选项。

30. A【解析】本题考查民事主体知识。根据《民法典》第二十条：不满八周岁的未成年人为无民事行为能力人，由其法定代理人代理实施民事法律行为。因此，选择 A 选项。

31. B【解析】本题考查物权知识。物权的原始取得又称物权的固有取得，是指民事主体非依据他人的权利及意思表示而直接依据法律规定取得物权。中国的原始取得主要形式包括：劳动生产、收益、孳息、添附、无主财产、拾得无主物、失散的饲养动物、先占、善意取得、没收、征收、税收。继受取得，又称传来取得，是指通过某种法律行为从原所有人那里取得对某项财产的所有权。这种方式是以原所有人对该项财产的所有权作为取得的前提条件的。继受取得形式包括：买卖合同；赠与、互易；继承遗产；接受遗赠；其他合法原因。ACD 项均属于物权的继受取得，B 项，收获庄稼属于原始取得，符合题意，故当选。因此，选择 B 选项。

32. B【解析】本题考查民法知识。A 项：法人分为营利法人、非营利法人和特别法人。C 项：《民法典》将现行的诉讼时效期间由 2 年变更为 3 年。D 项：《民法典》规定为：因自愿实施紧急救助行为造成受助人损害的，救助人不承担民事责任，即：完全免除紧急救助的责任（含重大过失责任）。因此，选择 B 选项。

33. A【解析】本题考查物权知识。题干中的关键词是“无处分权人将不动产或者动产转让”、“受让人付出合理的价格取得该不动产或者动产的所有权”、“应当登记的已经登记，不需要登记的已经交付”。B 项中甲是由处分权的人。不符合题干中的“无处分权人将不动产或者动产转让”。C 选项中汽车的轿车行驶证是需要登记的，但是选项中没有体现，排除。D 选项中准备去登记不符合“应当登记的已经登记，不需要登记的已经交付”这个条件，排除。因此，选择 A 选项。

34. B【解析】本题考查民事责任知识。根据《民法典》第一千二百四十五条，饲养的动物造成他人损害的，动物饲养人或者管理人应当承担侵权责任，但能够证明损害是因被侵权人故意或者重大过失造成的，可以不承担或者减轻责任。李某的狗挣开锁链将王某咬伤，医药费应当由动物饲养人李某承担。因此，选择 B 选项。

35. C【解析】本题考查知识产权知识。根据《著作权法》第十六条，公民为完成法人或者其他组织工作任务所创作的作品是职务作品，除本条第二款的规定以外，著作权由作者享有，但法人或者其他组织有权在其业务范围内优先使用。作品完成两年内，未经单位同意，作者不得许可第三人以与单位使用的相同方式使用该作品。有下列情形之一的职务作品，作者享有署名权，著作权的其他权利由法人或者其他组织享有，法人或者其他组织可以给予作者奖励：（一）主要是利用法人或者其他组织的物质技术条件创作，并由法人或者其他组织承担责任的工程设计图、产品设计图、地图、计算机软件等职务作品；

（二）法律、行政法规规定或者合同约定著作权由法人或者其他组织享有的职务作品。因此，选择 C 选项。

36. A【解析】本题考查债权知识。根据《民法典》第五百七十三条，标的物提存后，

毁损、灭失的风险由债权人承担。提存期间，标的物的孳息归债权人所有。提存费用由债权人负担。因此，选择 A 选项。

37. C 【解析】本题考查民事主体知识。根据《民法典》第十九条，八周岁以上的未成年人为限制民事行为能力人，实施民事法律行为由其法定代理人代理或者经其法定代理人同意、追认；但是，可以独立实施纯获利益的民事法律行为或者与其年龄、智力相适应的民事法律行为。十二岁的小明属于限制民事行为能力人，打赏女主播的行为超过了其年龄、智力范围，在法定代理人同意或追认前，其行为属于效力待定的民事法律行为。因此，选择 C 选项。

38. C 【解析】本题考查人身权知识。根据《民法典》第一千零一十九条，任何组织或者个人不得以丑化、污损，或者利用信息技术手段伪造等方式侵害他人的肖像权。因此，选择 C 选项。

39. A 【解析】本题考查民法知识。法律事件，是法律事实的一种。指不依权利主体的主观意志为转移的法律事实和客观现象。甲院子的芒果树果实掉落到乙家中，不是由权利主体甲的主观意志为转移的客观现象，属于法律事件。因此，选择 A 选项。

【拓展】B 项：事实行为指行为人不具有设立、变更或消灭民事法律关系的意图，但依照法律的规定能引起民事法律后果的行为。事实行为的构成不要求行为人具有相应的民事行为能力，如：先占、加工、无因管理行为、遗失物的拾得行为、埋藏物的发现行为以及债权标的物的给付行为等均属于事实行为。题干中是自然发生的客观现象，与行为人无关，不属于事实行为。B 不符合题意，因此不当选。

C 项：民事行为，是自然人或者法人设立、变更、终止民事权利和民事义务的行为。民事行为是基于当事人的意思表示而发生民法上效力的表意行为。“果实掉落到乙家中”与当事人的意思表示无关，不属于民事行为。C 项不符合题意，因此不当选。

D 项：民事法律行为指民事主体（自然人、法人、非法人组织）通过意思表示设立、变更、终止民事法律关系的行为。民事法律行为需要当事人真实的意思表示，且需要有相对应的民事行为能力，还需不违反法律规定。D 项不符合题意，因此不当选。

40. B 【解析】本题考查物权知识。A 项：根据《民法典》第三百一十四条，拾得遗失物，应当返还权利人。拾得人应当及时通知权利人领取，或者送交公安等有关部门。A 项错误。

B 项：根据《民法典》第三百一十七条，权利人领取遗失物时，应当向拾得人或者有关部门支付保管遗失物等支出的必要费用。B 项正确。

C 项：权利人悬赏寻找遗失物的，领取遗失物时应当按照承诺履行义务。C 项错误。

D 项：根据《民法典》第三百一十八条，遗失物自发布招领公告之日起一年内无人认领的，归国家所有。D 项错误。因此，选择 B 选项。

41. C 【解析】本题考查人身权知识。姓名权是公民依法享有的决定、使用、改变自己

姓名的权利。法律规定，对于干涉、盗用、假冒他人姓名的行为，应追究行为人的民事责任。甲的行为属于冒充周某，因此是冒用他人姓名的行为。因此，选择 C 选项。

42. D 【解析】 本题考查民事法律行为知识。政府向银行贷款属于借贷合同法律关系，在这种法律关系中，政府机关与银行是平等的民事主体。因此该法律关系应当由民法调整。因此，选择 D 选项。

43. C 【解析】 本题考查代理知识。法定代理人的追认具有溯及力，溯及到限制民事行为能力人的行为发生的那一刻。因此，选择 C 选项。

44. C 【解析】 本题考查继承法知识。根据《民法典》第一千一百五十二条，继承开始后，继承人于遗产分割前死亡，并没有放弃继承的，该继承人应当继承的遗产转给其继承人，但是遗嘱另有安排的除外。故本题中，此时会发生转继承，由大女儿的继承人继承本应得到的份额。因此，选择 C 选项。

45. D 【解析】 本题考查物权知识。不动产抵押需要登记；抵押合同适用一般合同成立生效规定。张某清偿完贷款后银行抵押权消灭，该房屋的所有权不再具有任何瑕疵。因此，选择 D 选项。

46. D 【解析】 本题考查知识产权知识。著作权法不保护思想，只保护思想的独特表达。根据《著作权法》第二十二条，为介绍、评论某一作品或者说明某一问题，在作品中适当引用他人已经发表的作品，可以不经著作权人许可，不向其支付报酬，但应当指明作者姓名、作品名称，并且不得侵犯著作权人依照本法享有的其他权利。因此，王某不必经李某同意，也无须支付报酬。因此，选择 D 选项。

47. A 【解析】 本题考查知识产权知识。商标权是指商标所有人依法对自己的注册商标享有的专用权。根据《商标法》第三十一条，两个或者两个以上的商标注册申请人，在同一种商品或者类似商品上，以相同或者近似的商标申请注册的，初步审定并公告申请在先的商标；同一天申请的，初步审定并公告使用在先的商标，驳回其他人的申请，不予公告。因此，选择 A 选项。

48. D 【解析】 本题考查债权知识。根据《民法典》第七百二十六条，租人出卖租赁房屋的，应当在出卖之前的合理期限内通知承租人，承租人享有以同等条件优先购买的权利；但是，房屋按份共有人行使优先购买权或者出租人将房屋出卖给近亲属的除外。出租人履行通知义务后，承租人在十五日内未明确表示购买的，视为承租人放弃优先购买权。根据《民法典》第七百二十八条，出租人未通知承租人或者有其他妨害承租人行使优先购买权情形的，承租人请求出租人承担赔偿责任。但是，出租人与第三人订立的房屋买卖合同的效力不受影响。因此，选择 D 选项。

49. B 【解析】 本题考查人身权知识。根据《民法典》第一千零一十五条，自然人应当随父姓或者母姓，但是有下列情形之一的，可以在父姓和母姓之外选取姓氏：（一）选取其他直系长辈血亲的姓氏；（二）因由法定扶养人以外的人扶养而选取扶养人姓氏；（三）有不

违背公序良俗的其他正当理由。少数民族自然人的姓氏可以遵从本民族的文化传统和风俗习惯。我国没有“迈克”这一姓氏。因此，选择 B 选项。

50. B 【解析】本题考查民事主体知识。根据《民法典》第五十一条，被宣告死亡的人的婚姻关系，自死亡宣告之日起消除。死亡宣告被撤销的，婚姻关系自撤销死亡宣告之日起自行恢复。但是，其配偶再婚或者向婚姻登记机关书面声明不愿意恢复的除外。因此，选择 B 选项。

51. C 【解析】本题考查婚姻法知识。根据《民法典》第一千零六十二条，夫妻在婚姻关系存续期间所得的下列财产，为夫妻共同财产，归夫妻共同所有：（一）工资、奖金、劳务报酬；（二）生产、经营、投资的收益；（三）知识产权的收益；（四）继承或者受赠的财产，但是本法第一千零六十三条第三项规定的除外；（五）其他应当归共同所有的财产。夫妻对共同财产，有平等的处理权。根据《民法典》第一千零六十三条，下列财产为夫妻一方的个人财产：（一）一方的婚前财产；（二）一方因受到人身损害获得的赔偿或者补偿；（三）遗嘱或者赠与合同中确定只归一方的财产；（四）一方专用的生活用品；（五）其他应当归一方的财产。房屋 A 由王某婚前全款购买，属于王某的个人财产，婚后共同经营出租的收入属于共有财产，房屋 B、以及捌万元的工资收入是共有财产。因此，选择 C 选项。

52. A 【解析】本题考查民事主体知识。根据《民法典》第三十四条第四款，因发生突发事件等紧急情况，监护人暂时无法履行监护职责，被监护人的生活处于无人照料状态的，被监护人住所地的居民委员会、村民委员会或者民政部门应当为被监护人安排必要的临时生活照料措施。因此，选择 A 选项。

53. B 【解析】本题考查人身权知识。根据《民法典》第一千零二十三条第二款，对自然人声音的保护，参照适用肖像权保护的有关规定。因此，选择 B 选项。

54. C 【解析】本题考查物权知识。主物和从物判断的标准即：（1）两个独立的物；（2）相互配合发生效用。两个条件是并存的。因此，选择 C 选项。

55. A 【解析】本题考查民事责任知识。过错推定责任属于过错责任原则中的一种，通说认为不是独立的归责原则。因此，选择 A 选项。

56. C 【解析】本题考查物权知识。根据《民法典》第二百七十八条，下列事项由业主共同决定：（一）制定和修改业主大会议事规则；（二）制定和修改管理规约；（三）选举业主委员会或者更换业主委员会成员；（四）选聘和解聘物业服务企业或者其他管理人；（五）使用建筑物及其附属设施的维修资金；（六）筹集建筑物及其附属设施的维修资金；（七）改建、重建建筑物及其附属设施；（八）改变共有部分的用途或者利用共有部分从事经营活动；（九）有关共有和共同管理权利的其他重大事项。业主共同决定事项，应当由专有部分面积占比三分之二以上的业主且人数占比三分之二以上的业主参与表决。决定前款第六项至第八项规定的事项，应当经参与表决专有部分面积四分之三以上的业主且参与表决人数四分之三以上的业主同意。决定前款其他事项，应当经参与表决专有部分面积过半数的业主且参与表

决人数过半数的业主同意。因此，选择 C 选项。

57. D【解析】本题考查民事责任知识。拘留这种限制人身自由的方法不属于民法的方法。拘留分为三种：刑事拘留、行政拘留和司法拘留。刑事拘留是一种强制措施。即公安机关或者检察院在侦查的过程中，发现现行犯或者犯罪嫌疑人在紧急情况下予以暂时限制人身自由的状态。行政具有属于行政处罚的一种方式。司法拘留，即在庭审过程中，旁听人员随意打断审判，经过审判长训诫或者罚款后仍然扰乱司法活动的，可以将其限制人身自由。D 项错误。因此，选择 D 选项。

58. A【解析】本题考查人身权知识。根据《民法典》第一千一百八十三条，侵害自然人人身权益造成严重精神损害的，被侵权人有权请求精神损害赔偿。单纯的违约不能适用精神损害赔偿。因此，选择 A 选项。

59. A【解析】本题考查物权知识。非基于法律行为的物权变动，如继承，自行为成就时发生物权变动效果。因此，选择 A 选项。

60. B【解析】本题考查债权知识。此题中花店属于实际违约的情形。故甲可以拒收。实际违约包括有拒绝履行、迟延履行、不适当履行、部分履行、瑕疵履行等行为。因此，选择 B 选项。

61. C【解析】本题考查民法知识。相对权即双方当事人都是特定的。因此，选择 C 选项。

62. B【解析】本题考查知识。若水果店不知情，任某构成表见代理，合同有效，因此陈某应当履行。因此，选择 B 选项。

63. B【解析】本题考查继承法知识。配偶是第一顺序的法定继承人，不能因为其不能照顾甲而降为第二顺序的继承人。因此，选择 B 选项。

64. C【解析】本题考查民事法律行为知识。甲出具授权委托书的行为，即甲选择谁成为代理人是甲一人决定的，故属于单方法律行为。而委托合同是双方法律行为。因此，选择 C 选项。

65. A【解析】本题考查民事主体知识。根据《民法典》第二十条，不满八周岁的未成年人为无民事行为能力人，由其法定代理人代理实施民事法律行为。小明是无民事行为能力人，虽然丢了手表，但是小明妈妈手表所有权并没有丧失。故杨某属于拾得遗失物，应当将手表返还。因此，选择 A 选项。

66. C【解析】本题考查民事主体知识。宣告失踪不是宣告死亡的必经程序。因此，选择 C 选项。

67. B【解析】本题考查债权知识。简易交付是指受让人已经占有财产，如受让人已经通过寄托、租赁、借用等方式实际占有了动产，则于物权变动的合意成立时为交付。根据题意可知，乙向甲支付相应的价格后获得电脑所有权，属于简易交付。B 项正确。现实交付，是指出卖人将标的物直接置于买受人的实际控制之下，是一种将对动产的直接管领力现实地

移转于买受人的物权变动。占有改定，即动产物权的让与人与受让人之间特别约定，标的物仍然由出让人继续占有，在物权让与的合意成立时，视为交付。受让人取得间接占有。拟制交付，即出让人将标的物的权利凭证、仓单、提单交给受让人，以代替物的现实交付。因此，选择 B 选项。

68. C 【解析】本题考查物权知识。原始取得指根据法律的规定，和原来权利人的意志没有关系，而直接取得所有权，如生产、取得原物的孳息、国家强制取得所有权、拾得遗失物、发现埋藏物、添附、无主动产的先占取得、善意取得等。继受取得是基于原来权利人的意思而取得所有权，包括财产转让、继承或受遗赠。善意取得属于原始取得，继承、买卖、遗赠均属于继受取得。因此，选择 C 选项。

69. A 【解析】本题考查债权知识。实践合同，又称要物合同，是相对于诺成合同而言的一种合同类型，其指除当事人意思表示一致以外，尚需交付标的物或完成其他现实给付才能成立的合同。保管合同是保管人保管寄存人交付的保管物，并返还该物的合同。保管合同又称寄托合同、寄存合同，交付标的物的一方当事人称为寄存人或者寄托人，为寄存人保管物品的人称为保管人或者受寄人。保管合同相对于承揽合同、借用合同、租赁合同而言的主要特征在于保管人不得使用保管物，而且保管合同关系下并不发生标的物所有权的转移。保管合同原则上为要物合同。因此，选择 A 选项。

70. D 【解析】本题考查知识产权知识。知识产权是指人们就其智力劳动成果所依法享有的专有权利，通常是国家赋予创造者对其智力成果在一定时期内享有的专有权或独占权。知识产权的客体包括：（1）作品；（2）发明、实用新型、外观设计；（3）商标；（4）地理标志；（5）商业秘密；（6）集成电路布局图；（7）植物新品种；（8）法律规定的其他客体。因此，选择 D 选项。

71. C 【解析】本题考查债权知识。债的担保，是指法律为保证特定债权人利益的实现而特别规定的以第三人的信用或者以特定财产保障债务人履行义务、债权人实现权利的制度。债的担保方式包括保证、抵押、质押、留置和定金。因此，选择 C 选项。

72. A 【解析】本题考查债权知识。根据《民法典》第六百八十六条第二款，当事人在保证合同中对保证方式没有约定或者约定不明确的，按照一般保证承担保证责任。A 项正确，B 项错误。根据《民法典》第六百九十二条，保证期间是确定保证人承担保证责任的期间，不发生中止、中断和延长。债权人与保证人可以约定保证期间，但是约定的保证期间早于主债务履行期限或者与主债务履行期限同时届满的，视为没有约定；没有约定或者约定不明确的，保证期间为主债务履行期限届满之日起六个月。C 项错误，D 项错误。因此，选择 A 选项。

73. B 【解析】本题考查民事法律行为知识。A 项是限制民事行为能力人实施的超出能力的民事行为，属于效力待定的民事行为。B 项是显示公平的情形，属于可撤销的民事行为。C 项是双方串通的情形，双方意思虚假。属于无效的民事行为。D 项无法确定甲是否受骗。

因此，选择 B 选项。

74. B【解析】本题考查婚姻法知识。根据《民法典》第一千零六十五条，男女双方可以约定婚姻关系存续期间所得的财产以及婚前财产归各自所有、共同所有或者部分各自所有、部分共同所有。约定应当采用书面形式。因此，选择 B 选项。

75. C【解析】本题考查婚姻法知识。A 项属于重婚，婚姻无效。B 项属于有禁止结婚的亲属关系，婚姻无效。D 项属于未达到法定结婚年龄，婚姻无效。因此，选择 C 选项。

76. A【解析】本题考查婚姻法知识。根据《民法典》第一千零六十二条第一款，夫妻在婚姻关系存续期间所得的下列财产，为夫妻的共同财产，归夫妻共同所有：（一）工资、奖金、劳务报酬；（二）生产、经营、投资的收益；（三）知识产权的收益；（四）继承或者受赠的财产，但是本法第一千零六十三条第三项规定的除外；（五）其他应当归共同所有的财产。《民法典》第一千零六十三条规定，下列财产为夫妻一方的个人财产：（一）一方的婚前财产；（二）一方因受到人身损害获得的赔偿或者补偿；（三）遗嘱或者赠与合同中确定只归一方的财产；（四）一方专用的生活用品；（五）其他应当归一方的财产。因此，选择 A 选项。

77. D【解析】本题考查债权知识。不当得利的成立要件：（1）一方取得财产利益；（2）一方受有损失；（3）取得利益与所受损失间有因果关系；（4）没有法律上的根据。A 项张大爷房子的升值受经济环境影响，张大爷通过房产增值是收益了，但是，并没有一方财产受损。B 项，李大婶参与的抽奖活动属于商家促销的手段，不构成不当得利。C 项，冯某的赌博行为属于违法行为。D 项，小陈因收银员的疏忽，取得了价值 500 元的商品，造成了超市损失 500 元，并且给予买卖合同，二者有必然联系。属于不当得利。因此，选择 D 选项。

78. C【解析】本题考查债权知识。不安抗辩权是指双方合同成立后，有先后履行顺序的，先履行的一方有确切证据表明另一方丧失履行债务能力时，在对方没有恢复履行能力或者没有提供担保之前，有权中止履行合同的权力。履行能力明显降低，有不能为对待给付的现实危险，包括：其经营状况严重恶化；转移财产、抽逃资金，以逃避债务；谎称有履行能力的欺诈行为；其他丧失或者可能丧失履行能力的情况。因此，选择 C 选项。

79. B【解析】本题考查民事法律行为知识。附条件民事法律行为是双方当事人在民事法律行为中设立一定的事由作为条件，以该条件的成就与否（是否发生）作为决定该民事法律行为效力产生或解除根据的民事法律行为。因此，选择 B 选项。

80. C【解析】本题考查继承法知识。小张不是小李的具有抚养关系的继兄弟。因此，选择 C 选项。

81. C【解析】本题考查债权知识。根据《民法典》第六百六十二条，赠与的财产有瑕疵的，赠与人不承担责任。附义务的赠与，赠与的财产有瑕疵的，赠与人在附义务的限度内承担与出卖人相同的责任。而不是视为买卖合同。因此，选择 C 选项。

82. C【解析】本题考查民事主体知识。根据《民法典》第十九条，八周岁以上的未成

年人为限制民事行为能力人，实施民事法律行为由其法定代理人代理或者经其法定代理人同意、追认；但是，可以独立实施纯获利益的民事法律行为或者与其年龄、智力相适应的民事法律行为。因此，选择 C 选项。

83. B【解析】本题考查婚姻法知识。被胁迫结婚和隐瞒重大疾病的婚姻可撤销。根据《民法典》第一千零五十二条，因胁迫结婚的，受胁迫的一方可以向人民法院请求撤销婚姻。请求撤销婚姻的，应当自胁迫行为终止之日起一年内提出。被非法限制人身自由的当事人请求撤销婚姻的，应当自恢复人身自由之日起一年内提出。

根据《民法典》第一千零五十三条，一方患有重大疾病的，应当在结婚登记前如实告知另一方；不如实告知的，另一方可以向人民法院请求撤销婚姻。请求撤销婚姻的，应当自知道或者应当知道撤销事由之日起一年内提出。因此，选择 B 选项。

84. C【解析】本题考查婚姻法知识。根据《民法典》第一千零六十四条，夫妻双方共同签名或者夫妻一方事后追认等共同意思表示所负的债务，以及夫妻一方在婚姻关系存续期间以个人名义为家庭日常生活需要所负的债务，属于夫妻共同债务。因此，选择 C 选项。

85. D【解析】本题考查继承法知识。根据《民法典》第一千一百三十一条，对继承人以外的依靠被继承人扶养的人，或者继承人以外的对被继承人扶养较多的人，可以分给适当的遗产。根据《民法典》第一千一百二十五条，继承人有下列行为之一的，丧失继承权：（一）故意杀害被继承人；（二）为争夺遗产而杀害其他继承人；（三）遗弃被继承人，或者虐待被继承人情节严重；（四）伪造、篡改、隐匿或者销毁遗嘱，情节严重；（五）以欺诈、胁迫手段迫使或者妨碍被继承人设立、变更或者撤回遗嘱，情节严重。因此，选择 D 选项。

86. C【解析】本题考查物权知识。根据《民法典》第四百四十三条，以基金份额、股权出质，质权自办理出质登记时设立。因此，选择 C 选项。

87. C【解析】本题考查债权知识。合同履行抗辩权，是指合同义务人阻止对方当事人请求权的权利。合同履行抗辩权的设置，使当事人在法定情形下可以对抗对方的请求权，使当事人的拒绝履行行为不构成违约，可以更好地维护当事人的合法权益。C 项表述错误，当选。ABD 项表述正确，排除。因此，选择 C 选项。

88. A【解析】本题考查债权知识。根据《民法典》第六百二十六条，买受人应当按照约定的数额和支付方式支付价款。对价款的数额和支付方式没有约定或者约定不明确的，适用本法第五百一十条、第五百一十一条第二项和第五项的规定。

根据《民法典》第五百一十条，合同生效后，当事人就质量、价款或者报酬、履行地点等内容没有约定或者约定不明确的，可以协议补充；不能达成补充协议的，按照合同相关条款或者交易习惯确定。

根据《民法典》第五百一十一条，当事人就有关合同内容约定不明确，依据前条规定仍不能确定的，适用下列规定：（一）质量要求不明确的，按照强制性国家标准履行；没有强制性国家标准的，按照推荐性国家标准履行；没有推荐性国家标准的，按照行业标准履行；

没有国家标准、行业标准的，按照通常标准或者符合合同目的的特定标准履行。（二）价款或者报酬不明确的，按照订立合同时履行地的市场价格履行；依法应当执行政府定价或者政府指导价的，依照规定履行。（三）履行地点不明确，给付货币的，在接受货币一方所在地履行；交付不动产的，在不动产所在地履行；其他标的，在履行义务一方所在地履行。（四）履行期限不明确的，债务人可以随时履行，债权人也可以随时请求履行，但是应当给对方必要的准备时间。（五）履行方式不明确的，按照有利于实现合同目的的方式履行。（六）履行费用的负担不明确的，由履行义务一方负担；因债权人原因增加的履行费用，由债权人负担。因此，选择 A 选项。

89. C 【解析】本题考查债权知识。根据《民法典》第五百四十六条，债权人转让债权，未通知债务人的，该转让对债务人不发生法律效力。根据《民法典》第五百四十八条，债务人接到债权转让通知后，债务人对让与人的抗辩，可以向受让人主张。因此，选择 C 选项。

90. D 【解析】本题考查代理知识。根据《民法典》第一百六十四条第二款，代理人和相对人恶意串通，损害被代理人合法权益的，代理人和相对人应当承担连带责任。因此，选择 D 选项。

二、多选题（20 题）

91. ACD 【解析】本题考查人身权知识。根据《民法典》第九百九十五条，人格权受到侵害的，受害人有权依照本法和其他法律的规定请求行为人承担民事责任。受害人的停止侵害、排除妨碍、消除危险、消除影响、恢复名誉、赔礼道歉请求权，不适用诉讼时效的规定。因此，选择 ACD 选项。

92. BCD 【解析】本题考查人身权知识。肖像权是公民可以同意或不同意他人利用自己肖像的权利。法律规定，未经本人同意不得以营利为目的使用公民的肖像。

隐私权是指自然人享有的私人生活安宁与私人信息秘密依法受到保护，不被他人非法侵扰、知悉、收集、利用和公开的一种人格权，而且权利主体对他人在何种程度上可以介入自己的私生活，对自己的隐私是否向他人公开以及公开的人群范围和程度等具有决定权。

题干中，小明偷拍小红的生活照，出于赚取流量费的目的，未经小红同意就将小红的照片放到校内某网站并附上小红的个人信息。侵犯了小红的肖像权以及隐私权，需要承担责任。BD 项表述正确。学校网站并没有侵犯小红的肖像权，假如该网站对小红投诉不予理睬，放之不理，则小红有权要求学校网站承担侵权责任。假如在收到小红投诉后立即下架删除小红照片及信息，并对小红进行道歉，则不需要承担侵权责任。A 项表述错误，C 项表述正确。因此，选择 BCD 选项。

93. AC 【解析】本题考查继承法知识。民法典继承编规定了录音录像遗嘱，这类遗嘱既不是书面形式的遗嘱，更不是当事人亲笔书写的遗嘱。因此，选择 AC 选项。

94. ABCD 【解析】本题考查继承法知识。根据《民法典》第一千一百三十五条，代书遗嘱应当有两个以上见证人在场见证，由其中一人代书，并由遗嘱人、代书人和其他见证人

签名，注明年、月、日。第一千一百三十六条，打印遗嘱应当有两个以上见证人在场见证。遗嘱人和见证人应当在遗嘱每一页签名，注明年、月、日。第一千一百三十七条，以录音录像形式立的遗嘱，应当有两个以上见证人在场见证。遗嘱人和见证人应当在录音录像中记录其姓名或者肖像，以及年、月、日。第一千一百三十八条，遗嘱人在危急情况下，可以立口头遗嘱。口头遗嘱应当有两个以上见证人在场见证。危急情况消除后，遗嘱人能够以书面或者录音录像形式立遗嘱的，所立的口头遗嘱无效。因此，选择 ABCD 选项。

95. ABCD 【解析】本题考查人身权知识。根据《民法典》第九百九十条，人格权是民事主体享有的生命权、身体权、健康权、姓名权、名称权、肖像权、名誉权、荣誉权、隐私权等权利。除前款规定的人格权外，自然人享有基于人身自由、人格尊严产生的其他人格权益。因此，选择 ABCD 选项。

96. ABCD 【解析】本题考查物权知识。张某合法继承房屋，自继承发生后享有房屋所有权，因此享有对房屋的占有，使用，收益和处分的权利。因此，选择 ABCD 选项。

97. AB 【解析】本题考查民事主体知识。民事行为能力划分为三类：完全民事行为能力，限制民事行为能力，无民事行为能力，是以年龄和辨认能力（即精神状态）为标准。因此，选择 AB 选项。

98. AC 【解析】本题考查民事主体知识。根据《民法典》第五十七条，法人是具有民事权利能力和民事行为能力，依法独立享有民事权利和承担民事义务的组织。根据《民法典》第五十八条，法人应当依法成立。法人应当有自己的名称、组织机构、住所、财产或者经费。法人成立的具体条件和程序，依照法律、行政法规的规定。因此，选择 AC 选项。

99. AD 【解析】本题考查知识产权知识。专利权是指专利权人对其发明、实用新型和外观设计依法享有的专有权即独占权。A 项：根据《专利法》第十条，专利申请权和专利权可以转让。乙购买到该发明创造技术专利表明乙已经取得了专利的所有权，成为了该技术专利的所有权人。A 项正确。D 项：遗产范围包括公民的著作权、专利权中的财产权利，戊作为甲死后唯一继承人可以成为专利权人的所有人。D 项正确。因此，选择 AD 选项。

【拓展】B 项：根据《专利法》第十二条，任何单位或者个人实施他人专利的，应当与专利权人订立实施许可合同，向专利权人支付专利使用费。丙取得的是该发明创造专利的使用权而非所有权。B 项错误。C 项：丁购买使用该专利技术生产的产品，取得的是该产品的所有权，不能取得专利的所有权。C 项错误。

100. ABCD 【解析】本题考查债权知识。根据《民法典》第八百三十二条，承运人对运输过程中货物的毁损、灭失承担赔偿责任。但是，承运人证明货物的毁损、灭失是因不可抗力、货物本身的自然性质或者合理损耗以及托运人、收货人的过错造成的，不承担赔偿责任。因此，选择 ABCD 选项。

101. ABCD 【解析】本题考查物权知识。根据《民法典》第二百四十条，所有权人对自已的不动产或者动产，依法享有占有、使用、收益和处分的权利。因此，选择 ABCD 选项。

102. ABCD【解析】本题考查民事主体知识。根据《民法典》第一千零四十五条，亲属包括配偶、血亲和姻亲。配偶、父母、子女、兄弟姐妹、祖父母、外祖父母、孙子女、外孙子女为近亲属。配偶、父母、子女和其他共同生活的近亲属为家庭成员。因此，选择 ABCD 选项。

103. AC【解析】本题考查民事主体知识。A 项：根据《民法典》第二十七条，……未成年人的父母已经死亡或者没有监护能力的，由下列有监护能力的人按顺序担任监护人：（一）祖父母、外祖父母；（二）兄、姐；（三）其他愿意担任监护人的个人或者组织，但是须经未成年人住所地的居民委员会、村民委员会或者民政部门同意。根据《民法典》第一千零九十四条，下列个人、组织可以作送养人：（一）孤儿的监护人；（二）儿童福利机构；（三）有特殊困难无力抚养子女的生父母。由此可知，作为监护人，姐姐有权将弟弟送养。A 项当选。C 项：根据《民法典》第一千零七十五条，有负担能力的兄、姐，对于父母已经死亡或者父母无力抚养的未成年弟、妹，有抚养的义务。题中影片中的姐姐对弟弟具有抚养义务。因此，选择 AC 选项。

104. ABCD【解析】本题考查债权知识。合同的法律特征主要包括：①合同是平等主体之间的民事法律行为；②合同是两方或两方以上当事人意思表示一致的民事法律行为；③合同是以设立、变更或终止民事权利义务关系为目的的民事法律行为；④合同是各方当事人自愿意思表示而产生的民事法律行为。合同在本质上就是合意的结果。所以依法成立的合同，仅对当事人具有法律约束力，但是法律另有规定的除外。因此，选择 ABCD 选项。

【拓展】根据《民法典》第四百六十四条，合同是民事主体之间设立、变更、终止民事法律关系的协议。婚姻、收养、监护等有关身份关系的协议，适用有关该身份关系的法律规定；没有规定的，可以根据其性质参照适用本编规定。

根据《民法典》第四百六十五条，依法成立的合同，受法律保护。依法成立的合同，仅对当事人具有法律约束力，但是法律另有规定的除外。

105. ABC【解析】本题考查人身权知识。A 项：根据《民法典》第九百九十二条，人格权不得放弃、转让或者继承。A 项正确，当选。

B 项：根据《民法典》第一千零七条，禁止以任何形式买卖人体细胞、人体组织、人体器官、遗体。违反前款规定的买卖行为无效。B 项正确，当选。

C 项：根据《民法典》第九百九十条，人格权是民事主体享有的生命权、身体权、健康权、姓名权、名称权、肖像权、名誉权、荣誉权、隐私权等权利。除前款规定的人格权外，自然人享有基于人身自由、人格尊严产生的其他人格权益。C 项正确，当选。因此，选择 ABC 选项。

【拓展】D 项：根据《民法典》第九百九十九条，为公共利益实施新闻报道、舆论监督等行为的，可以合理使用民事主体的姓名、名称、肖像、个人信息等；使用不合理侵害民事主体人格权的，应当依法承担民事责任。由此可知，为公共利益实施新闻报道、舆论监督等

行为的，可以合理使用民事主体的姓名、名称、肖像、个人信息等，无须征得民事主体的同意。D项错误，排除。

106. ABCD【解析】本题考查民法知识。AD项：《中华人民共和国民法典》被称为“社会生活的百科全书”，是新中国第一部以法典命名的法律，在法律体系中居于基础性地位，也是市场经济的基本法。AD项正确，当选。

BC项：2020年5月28日，十三届全国人大三次会议表决通过了《中华人民共和国民法典》，自2021年1月1日起施行。婚姻法、继承法、民法通则、收养法、担保法、合同法、物权法、侵权责任法、民法总则同时废止。BC项正确，当选。因此，选择ABCD选项。

107. ABCD【解析】本题考查民法知识。A项：根据《民法典》第四条，民事主体在民事活动中的法律地位一律平等。A项当选。

B项：根据《民法典》第十八条第一款，成年人为完全民事行为能力人，可以独立实施民事法律行为。B项当选。

C项：根据《民法典》第二十九条，被监护人的父母担任监护人的，可以通过遗嘱指定监护人。C项当选。

D项：根据《民法典》第四十三条第二款，失踪人所欠税款、债务和应付的其他费用，由财产代管人从失踪人的财产中支付。D项当选。因此，选择ABCD选项。

108. ACD【解析】本题考查民事主体知识。根据《民法典》第二十六条，父母对未成年子女负有抚养、教育和保护的义务。成年子女对父母负有赡养、扶助和保护的义务。因此，选择ACD选项。

109. ABCD【解析】本题考查民事主体知识。根据《民法典》第六十九条，有下列情形之一的，法人解散：（一）法人章程规定的存续期间届满或者法人章程规定的其他解散事由出现；（二）法人的权力机构决议解散；（三）因法人合并或者分立需要解散；（四）法人依法被吊销营业执照、登记证书，被责令关闭或者被撤销；（五）法律规定的其他情形。因此，选择ABCD选项。

110. ABC【解析】本题考查人身权知识。根据《民法典》第一千零三十三条，除法律另有规定或者权利人明确同意外，任何组织或者个人不得实施下列行为：（一）以电话、短信、即时通讯工具、电子邮件、传单等方式侵扰他人的私人生活安宁；（二）进入、拍摄、窥视他人的住宅、宾馆房间等私密空间；（三）拍摄、窥视、窃听、公开他人的私密活动；（四）拍摄、窥视他人身体的私密部位；（五）处理他人的私密信息；（六）以其他方式侵害他人的隐私权。对比选项，ABC项均侵犯了他人隐私权。因此，选择ABC选项。

【拓展】D项：公安局为缉拿罪犯，公布嫌犯罪分子的姓名、性别、相貌等个人信息。属于缉拿方法的一种，并不是侵犯隐私。属于维护公共安全的需要，D项排除。

三、判断题（10题）

111. 错误【解析】本题考查物权知识。根据《民法典》第三百一十九条，拾得漂流物、发现埋藏物或者隐藏物的，参照适用拾得遗失物的有关规定。法律另有规定的，依照其规定。根据《民法典》第三百一十四条，拾得遗失物，应当返还权利人。拾得人应当及时通知权利人领取，或者送交公安等有关部门。根据第三百一十八条，遗失物自发布招领公告之日起一年内无人认领的，归国家所有。因此，本题错误。

112. 错误【解析】本题考查民事主体知识。根据《最高人民法院关于适用〈中华人民共和国民事诉讼法〉的解释》第四条，公民的经常居住地是指公民离开住所地至起诉时已连续居住一年以上的地方，但公民住院就医的地方除外。因此，本题错误。

113. 错误【解析】本题考查诉讼时效知识。诉讼时效的时间为三年。因此，本题错误。

114. 正确【解析】本题考查代理知识。根据《民法典》第一百六十四条，代理人不履行或者不完全履行职责，造成被代理人损害的，应当承担民事责任。因此，本题正确。

115. 正确【解析】本题考查知识产权知识。知识产权所保护的客体是无形财产，其包含的内容有著作权、专利权、商标权、发现权、发明权和其他科技成果权。但在中国法律仅单独规定了著作权、专利权和商标权。就概念来讲是正确的。因此，本题正确。

116. 正确【解析】本题考查民法知识。民法有空间和时间效力。其空间效力包括属地管辖和属人管辖。属地管辖即我的地盘归我管。因此，本题正确。

117. 正确【解析】本题考查债权知识。无因管理是指没有法定或约定的义务，为避免他人利益受损，自愿管理他人事务的行为。因此，本题正确。

118. 正确【解析】本题考查债权知识。不当得利指没有合法根据，使他人受到损失而自己获得利益的事实。所谓没有合法依据指的是既没有法律上、也没有合同上的根据，或曾有合法根据，但后来丧失了这一合法根据。王某赠与赵某朋友委托保管的金项链属于无权处分，但赵某因没有支付对价而不能根据善意取得制度获得该项链。赵某的财产没有法律上的根据增加，对王某的朋友构成不当得利。因此，本题正确。

119. 错误【解析】本题考查物权知识。物权中只有所有权才有“处分”权能。因此，本题错误。

120. 错误【解析】本题考查民事主体知识。根据《民法典》第九百七十三条，合伙人对合伙债务承担连带责任。因此，本题错误。

刑法

一、单选题（60题）

1. A【解析】本题考查刑法概述知识。根据《刑法》第三条，法律明文规定为犯罪行为的，依照法律定罪处刑；法律没有明文规定为犯罪行为的，不得定罪处刑。根据《刑法》第四条，对任何人犯罪，在适用法律上一律平等。不允许任何人有超越法律的特权。根据《刑

法》第五条，刑罚的轻重，应当与犯罪分子所犯罪行和承担的刑事责任相适应。可知我国刑法的基本原则包括：（1）罪刑法定原则。（2）罪责刑相适应原则。（3）刑法面前一律平等原则。题干中“未经其同级贵族之依法裁判，或经国法判决，皆不得被逮捕、监禁、没收财产、剥夺法律保护权、流放、或加以任何其他损害”的规定与我国现行刑法中的罪刑法定原则意思一致，当选。因此，选择 A 选项。

2. B【解析】本题考查犯罪概述知识。犯罪构成的客观方面包括是危害结果、危害行为、犯罪手段、犯罪工具。其中，一切犯罪都必须具备的是危害行为。因此，选择 B 选项。

3. C【解析】本题考查犯罪概述知识。根据《刑法》第二十四条，在犯罪过程中，自动放弃犯罪或者自动有效地防止犯罪结果发生的，是犯罪中止。对于中止犯，没有造成损害的，应当免除处罚；造成损害的，应当减轻处罚。王某买了老鼠药伺机毒死杜某属于着手实施犯罪，但最后出于自己的意志自动放弃犯罪，属于犯罪中止。因此，选择 C 选项。

【拓展】A 项：根据《刑法》第二十三条，已经着手实行犯罪，由于犯罪分子意志以外的原因而未得逞的，是犯罪未遂。对于未遂犯，可以比照既遂犯从轻或者减轻处罚。

B 项：犯罪既遂是指行为人所实施的行为已经齐备了刑法分则对某一具体犯罪所规定的全部构成要件。

D 项：根据《刑法》第二十二条，为了犯罪，准备工具、制造条件的，是犯罪预备。对于预备犯，可以比照既遂犯从轻、减轻处罚或者免除处罚。

4. A【解析】本题考查刑罚及其具体运用知识。根据《刑法》第六十七条，犯罪以后自动投案，如实供述自己的罪行的，是自首。对于自首的犯罪分子，可以从轻或者减轻处罚。其中，犯罪较轻的，可以免除处罚。被采取强制措施的犯罪嫌疑人、被告人和正在服刑的罪犯，如实供述司法机关还未掌握的本人其他罪行的，以自首论。本题中赵某因盗窃被公安机关逮捕。在审讯期间，赵某主动交代出曾实施过抢劫犯罪，属于公安机关未掌握的罪行，应以自首论。

因此，选择 A 选项。

【拓展】B 项：坦白，一般是指犯罪人被动归案后，如实交代自己被指控的犯罪事实的行为。B 项错误。

C 项：根据《刑法》第六十八条，犯罪分子有揭发他人犯罪行为，查证属实的，或者提供重要线索，从而得以侦破其他案件等立功表现的，可以从轻或者减轻处罚；有重大立功表现的，可以减轻或者免除处罚。C 项错误。

D 项：悔过，是指犯罪人归案后积极地悔改、道歉，有时还需要写下悔过书。D 项错误。

5. B【解析】本题考查犯罪概述知识。根据《刑法》第二十六条第二款，三人以上为共同实施犯罪而组成的较为固定的犯罪组织，是犯罪集团。B项正确。

因此，选择B选项。

【拓展】根据《刑法》第二十六条，组织、领导犯罪集团进行犯罪活动的或者在共同犯罪中起主要作用的，是主犯。三人以上为共同实施犯罪而组成的较为固定的犯罪组织，是犯罪集团。对组织、领导犯罪集团的首要分子，按照集团所犯的全部罪行处罚。对于第三款规定以外的主犯，应当按照其所参与的或者组织、指挥的全部犯罪处罚。

根据《刑法》第七十四条，对于累犯和犯罪集团的首要分子，不适用缓刑。

6. D【解析】本题考查刑罚及其具体运用知识。根据《刑法》第三十三条，主刑的种类如下：（一）管制；（二）拘役；（三）有期徒刑；（四）无期徒刑；（五）死刑。因此，选择D选项。

【拓展】根据《刑法》第三十四条，附加刑的种类如下：（一）罚金；（二）剥夺政治权利；（三）没收财产。附加刑也可以独立适用。

根据《刑法》第三十五条，对于犯罪的外国人，可以独立适用或者附加适用驱逐出境。

7. C【解析】本题考查刑罚及其具体运用知识。根据《刑法》第八十七条，犯罪经过下列期限不再追诉：（一）法定最高刑为不满5年有期徒刑的，经过5年；（二）法定最高刑为5年以上不满10年有期徒刑的，经过10年；（三）法定最高刑为10年以上有期徒刑的，经过15年；（四）法定最高刑为无期徒刑、死刑的，经过20年。如果20年以后认为必须追诉的，须报请最高人民检察院核准。

8. A【解析】本题考查刑罚及其具体运用知识。根据《刑法》第四十五条，有期徒刑的期限，除本法第五十条、第六十九条规定外，为六个月以上十五年以下。因此，选择A选项。

9. D【解析】本题考查犯罪概述知识。根据《刑法》第十七条第二款，已满十四周岁不满十六周岁的人，犯故意杀人、故意伤害致人重伤或者死亡、强奸、抢劫、贩卖毒品、放火、爆炸、投放危险物质罪的，应当负刑事责任。因此，选择D选项。

10. D【解析】第一步，本题考查犯罪概述知识。

第二步，根据《刑法》第十八条第一款，【特殊人员的刑事责任能力】精神病人在不能辨认或者不能控制自己行为的时候造成危害结果，经法定程序鉴定确认的，不负刑事责任，但是应当责令他的家属或者监护人严加看管和医疗；在必要的时候，由政府强制医疗。间歇性的精神病人在精神正常的时候犯罪，应当负刑事责任。本题中张某在发病期间用水果刀刺

伤多名路人不需承担刑事责任。

因此，选择 D 选项。

【拓展】根据《刑法》第十八条第三款，尚未完全丧失辨认或者控制自己行为能力的精神病人犯罪的，应当负刑事责任，但是可以从轻或者减轻处罚。醉酒的人犯罪，应当负刑事责任。

11. C 【解析】本题考查犯罪概述知识。根据《刑法》第二十三条，已经着手实行犯罪，由于犯罪分子意志以外的原因而未得逞的，是犯罪未遂。对于未遂犯，可以比照既遂犯从轻或者减轻处罚。

因此，选择 C 选项。

【拓展】犯罪预备处罚原则：根据《刑法》第二十二条第二款，对于预备犯，可以比照既遂犯从轻、减轻处罚或者免除处罚。

犯罪中止处罚原则：根据《刑法》第二十四条第二款，对于中止犯，没有造成损害的，应当免除处罚；造成损害的，应当减轻处罚。

12. A 【解析】本题考查刑罚及其具体运用知识。根据《刑法》第六十七条第一款，对于自首的犯罪分子，可以从轻或减轻处罚。其中，犯罪较轻的，可以免除处罚。因此，选择 A 选项。

13. C 【解析】本题考查刑罚及其具体运用知识。根据《刑法》第七十八条第一款，被判处管制、拘役、有期徒刑、无期徒刑的犯罪分子，在执行期间，如果认真遵守监规，接受教育改造，确有悔改表现的，或者有立功表现的，可以减刑；有下列重大立功表现之一的，应当减刑：（一）阻止他人重大犯罪活动的；（二）检举监狱内外重大犯罪活动，经查证属实的；（三）有发明创造或者重大技术革新的；（四）在日常生产、生活中舍己救人的；（五）在抗御自然灾害或者排除重大事故中，有突出表现的；（六）对国家和社会有其他重大贡献的。因此，选择 C 选项。

【拓展】根据《刑法》第六十八条，犯罪分子有揭发他人犯罪行为，查证属实的，或者提供重要线索，从而得以侦破其他案件等立功表现的，可以从轻或者减轻处罚；有重大立功表现的，可以减轻或者免除处罚。

14. D 【解析】本题考查刑法概述知识。根据《刑法》第九条，对于中华人民共和国缔结或者参加的国际条约所规定的罪行，中华人民共和国在所承担条约义务的范围内行使刑事管辖权的，适用本法。因此，选择 D 选项。

15. A 【解析】本题考查犯罪概述知识。根据《刑法》第二十二条第一款，为了犯罪，

准备工具、制造条件的，是犯罪预备。李四没有准备工具、制造条件的行为，不属于犯罪预备；更没有实施盗窃行为，故 BC 项错误。根据《刑法》第二十五条，共同犯罪是指二人以上共同故意犯罪。（1）主体要件：二个以上达到刑事责任年龄、具有刑事责任能力的人。（2）客观方面要件：二人以上必须具有共同犯罪行为。各犯罪人的行为都指向同一犯罪，彼此联系、互相配合，成为一个有机统一的整体，它们与犯罪结果之间都存在着因果关系。（2）主观方面要件：两个以上的行为人具有共同犯罪故意。各行为人通过犯意联络，明知自己与他人共同实施犯罪会造成某种危害结果，并且希望或者放任这种危害结果发生的心理态度。本题中李四认为张三是酒后乱说话，没有理睬张三，因此双方欠缺犯意联络，不构成共同犯罪。D 项错误。同时，张三自己去王五家偷了名画，符合盗窃罪构成要件，而且实现了盗窃罪所要求的犯罪结果，属于盗窃既遂。因此，选择 A 选项。

16. B【解析】本题考查刑罚及其具体运用知识。根据《刑法》第四十八条第一款，死刑只适用于罪行极其严重的犯罪分子。对于应当判处死刑的犯罪分子，如果不是必须立即执行的，可以判处死刑同时宣告缓期二年执行。根据《刑法》第四十九条，犯罪的时候不满十八周岁的人和审判的时候怀孕的妇女，不适用死刑。审判的时候已满七十五周岁的人，不适用死刑，但以特别残忍手段致人死亡的除外。

B 项怀孕的妇女说法错误，应改为“审判的时候怀孕的妇女”。因此，选择 B 选项。

17. A【解析】本题考查刑法分则知识。根据《刑法》第二百七十一条规定，职务侵占罪是指公司、企业或者其他单位的人员，利用职务上的便利，将本单位财物非法占为己有，数额较大的行为。村委会主任主持村委会大楼建筑工程，不属于“协助人民政府从事特定行政管理工作的”，不符合贪污罪的主体条件，不成立贪污罪。因此，选择 A 选项。

18. C【解析】本题考查刑罚及其具体运用知识。根据《刑法》第七十二条第一款，对于被判处拘役、三年以下有期徒刑的犯罪分子，同时符合下列条件的，可以宣告缓刑，对其中不满十八周岁的人、怀孕的妇女和已满七十五周岁的人，应当宣告缓刑：（一）犯罪情节较轻；（二）有悔罪表现；（三）没有再犯罪的危险；（四）宣告缓刑对所居住社区没有重大不良影响。故 A 项错误，而 B 项不是一定要缓刑的条件。

根据《刑法》第七十四条，对于累犯和犯罪集团的首要分子，不适用缓刑。故 C 项正确。根据《刑法》第七十七条第一款，被宣告缓刑的犯罪分子，在缓刑考验期限内犯新罪或者发现判决宣告以前还有其他罪没有判决的，应当撤销缓刑，对新犯的罪或者新发现的罪作出判决，把前罪和后罪所判处的刑罚，依照本法第六十九条的规定，决定执行的刑罚。因此，对于张某，应当撤销缓刑，将前后所犯之罪数罪并罚。D 错误。

因此，选择 C 选项。

19. D 【解析】 本题考查犯罪概述知识。任何一种犯罪的成立都必须具备四个方面的构成要件，即犯罪主体、犯罪主观方面、犯罪客体和犯罪客观方面。因此，选择 D 选项。

20. D 【解析】 本题考查犯罪概述知识。根据《刑法》第二十条第一款，为了使国家、公共利益、本人或者他人的人身、财产和其他权利免受正在进行的不法侵害，而采取的制止不法侵害的行为，对不法侵害人造成损害的，属于正当防卫，不负刑事责任。王某行为不属于正当防卫，因为他是为了杀死王某故意激怒王某来追打自己的，属于所谓的挑拨防卫而非正当防卫。故意杀人：第一，李某和王某素有愁怨，李某具有故意杀人的动机。第二、李某具有故意杀人的故意，其明知道用杀猪刀刺人心脏会导致他人死亡的后果，确仍然用刀去刺王某心脏。主观上具有了杀人的故意。第三客观上李某实施了被刑法所禁止的故意杀人的行为，其用刀通杀王某，第四，其行为造成了王某死亡的后果，构成故意杀人罪的既遂。因此，选择 D 选项。

21. A 【解析】 本题考查刑罚及其具体运用知识。根据《刑法》第八十一条第二款，对累犯以及因故意杀人、强奸、抢劫、绑架、放火、爆炸、投放危险物质或者有组织的暴力性犯罪被判处十年以上有期徒刑、无期徒刑的犯罪分子，不得假释。A 项中的甲因暴力性犯罪，被判处十年以上有期徒刑，不得假释。因此，选择 A 选项。

22. A 【解析】 本题考察刑法分则知识。根据《刑法》第二百六十四条，盗窃罪是指以非法占有为目的，盗窃公私财物数额较大或者多次盗窃、入户盗窃、携带凶器盗窃、扒窃公私财物的行为。因此，选择 A 选项。

【拓展】 B 项：根据《刑法》第二百七十条，【侵占罪】将代为保管的他人财物非法占为己有，数额较大，拒不退还的，处二年以下有期徒刑、拘役或者罚金；数额巨大或者有其他严重情节的，处二年以上五年以下有期徒刑，并处罚金。将他人的遗忘物或者埋藏物非法占为己有，数额较大，拒不交出的，依照前款的规定处罚。本条罪，告诉的才处理。

C 项：混淆项。

D 项：诈骗罪是指以非法占有为目的，用虚构事实或者隐瞒真相的方法，骗取数额较大的公私财物的行为。根据《刑法》第二百六十六条，诈骗公私财物，数额较大的，处三年以下有期徒刑、拘役或者管制，并处或者单处罚金；数额巨大或者有其他严重情节的，处三年以上十年以下有期徒刑，并处罚金；数额特别巨大或者有其他特别严重情节的，处十年以上有期徒刑或者无期徒刑，并处罚金或者没收财产。本法另有规定的，依照规定。

23. C 【解析】 本题考察刑法分则知识。根据《刑法》第二百六十三条，【抢劫罪】以暴

力、胁迫或者其他方法抢劫公私财物的，处三年以上十年以下有期徒刑，并处罚金；有下列情形之一的，处十年以上有期徒刑、无期徒刑或者死刑，并处罚金或者没收财产：（一）入户抢劫的；（二）在公共交通工具上抢劫的；（三）抢劫银行或者其他金融机构的；（四）多次抢劫或者抢劫数额巨大的；（五）抢劫致人重伤、死亡的；（六）冒充军警人员抢劫的；（七）持枪抢劫的；（八）抢劫军用物资或者抢险、救灾、救济物资的。

根据《刑法》第二百六十九条，【转化的抢劫罪】犯盗窃、诈骗、抢夺罪，为窝藏赃物、抗拒抓捕或者毁灭罪证而当场使用暴力或者以暴力相威胁的，依照本法第二百六十三条的规定定罪处罚。

陈某先前入室盗窃，被陈某发现后将其刺伤。陈某主观上都是以取财为目的，包括后面的将陈某刺伤行为，也是为了盗取财物采取的行动，主观并没有故意杀人和伤害的犯意，因此，不能定故意杀人和伤害罪。符合刑法 269 条转化抢劫罪的规定，应定抢劫罪。因此，选择 C 选项。

24. C 【解析】本题考查刑法分则知识。根据《刑法》第二百四十条第二款，拐卖妇女、儿童是指以出卖为目的，有拐骗、绑架、收买、贩卖、接送、中转妇女、儿童的行为之一的。因此，选择 C 选项。

【拓展】A 项：根据《中华人民共和国刑法》第二百六十四条的规定，盗窃罪是指以非法占有为目的，盗窃公私财物数额较大或者多次盗窃、入户盗窃、携带凶器盗窃、扒窃公私财物的行为。

B 项：绑架罪，是指利用被绑架人的近亲属或者其他人对被帮家人安危的忧虑，以勒索财物或满足其他不法要求为目的，使用暴力、胁迫或者麻醉方法劫持或以实力控制他人的行为。

25. D 【解析】本题考查犯罪概述知识。根据《刑法》第二十条第一款，为了使国家、公共利益、本人或者他人的人身、财产和其他权利免受正在进行的不法侵害，而采取的制止不法侵害的行为，对不法侵害人造成损害的，属于正当防卫，不负刑事责任。并未对正当防卫主体进行限定，A 项错误，排除。根据《刑法》第二十一条第一款，为了使国家、公共利益、本人或者他人的人身、财产和其他权利免受正在发生的危险，不得已采取的紧急避险行为，造成损害的，不负刑事责任。紧急避险是为了保护合法权益，为逃避追捕逃入居民家中不属于紧急避险。B 项错误，排除。为制止正在进行的不法侵害而使用第三人的财物实施反击的可构成正当防卫，C 项错误，排除。紧急避险的特点是在两个合法权益发生冲突，为了保护某种较大的权益，在没有其他办法的情况下，不得不损害另一较小的权益。因而不构成

犯罪，行为人也不负刑事责任。甲某的生命价值大于植被的价值，因此，甲某的行为构成紧急避险。因此，选择 D 选项。

26. A 【解析】本题考查刑罚及其具体运用知识。根据《刑法》第六十七条，犯罪以后自动投案，如实供述自己的罪行的，是自首。对于自首的犯罪分子，可以从轻或者减轻处罚。其中，犯罪较轻的，可以免除处罚。被采取强制措施的犯罪嫌疑人、被告人和正在服刑的罪犯，如实供述司法机关还未掌握的本人其他罪行的，以自首论。犯罪嫌疑人虽不具有前两款规定的自首情节，但是如实供述自己罪行的，可以从轻处罚；因其如实供述自己罪行，避免特别严重后果发生的，可以减轻处罚。

因此，选择 A 选项。

27. B 【解析】本题考查刑罚及其具体运用知识。根据《刑法》第四十九条，犯罪的时候不满十八周岁的人和审判的时候怀孕的妇女，不适用死刑。审判的时候已满七十五周岁的人，不适用死刑，但以特别残忍手段致人死亡的除外。其中“怀孕的妇女”包括终止妊娠的妇女。因此，选择 B 选项。

28. B 【解析】本题考查刑罚及其具体运用知识。根据《刑法》第七十二条，对于被判处拘役、三年以下有期徒刑的犯罪分子，同时符合下列条件的，可以宣告缓刑，对其中不满十八周岁的人、怀孕的妇女和已满七十五周岁的人，应当宣告缓刑：（一）犯罪情节较轻；（二）有悔罪表现；（三）没有再犯罪的危险；（四）宣告缓刑对所居住社区没有重大不良影响。因此，选择 B 选项。

29. B 【解析】本题考查犯罪概述知识。间接故意，是指明知自己的行为可能发生危害社会的结果，并且放任这种结果发生的心理态度。危害结果的发生与否都不违背行为人的意愿。李某私拉电网的本意是防止花被偷，故意拉电网，他知道拉电网会造成人员伤亡，但是他放任这种行为。B 项正确。

根据《刑法》第十五条，应当预见自己的行为可能发生危害社会的结果，因为疏忽大意而没有预见，或者已经预见而轻信能够避免，以致发生这种结果的，是过失犯罪。过失犯罪，法律有规定的才负刑事责任。李某的行为不是过失，是故意，所以 C、D 错误。他并没有故意希望特定的某个人触电，所以不是直接故意。排除 A。因此，选择 B 选项。

30. A 【解析】本题考查刑罚及其具体运用知识。根据《刑法》第三十八条，管制的期限，为三个月以上二年以下。判处管制，可以根据犯罪情况，同时禁止犯罪分子在执行期间从事特定活动，进入特定区域、场所，接触特定的人。对判处管制的犯罪分子，依法实行社区矫正。违反第二款规定的禁止令的，由公安机关依照《中华人民共和国治安管理处罚法》

的规定处罚。A 项正确。B 项拘留和 C 项拘役，在公安机关执行。D 项有期徒刑是在监狱。因此，选择 A 选项。

31. C 【解析】本题考查刑法分则知识。敲诈勒索罪是指，以非法占有为目的，对被害人使用实施恐吓、威胁或要挟的方法，非法占用被害人公私财物，从而构成犯罪。本案中李某并未以欺骗方式，而是以向有关机关告发他人罪行相要挟，所以不构成诈骗罪而构成敲诈勒索罪。所以 C 正确，B 错误。此外，A 错误，因为财产的所有人并不是李某。D 项错误，张某并没有和李某一起盗窃，不是盗窃罪共犯。因此，选择 C 选项。

32. A 【解析】本题考查犯罪概述知识。根据《刑法》第二十三条，已经着手实行犯罪，由于犯罪分子意志以外的原因而未得逞的，是犯罪未遂。对于未遂犯，可以比照既遂犯从轻或者减轻处罚。张某出于杀害李某的目的实施了杀人行为，但由于意志以外的原因导致认识错误而使杀人行为没有得逞，应认定张某的行为构成故意杀人未遂。因此，选择 A 选项。

33. D 【解析】本题考查犯罪概述知识。根据《刑法》第十八条第四款，醉酒的人犯罪，应当负刑事责任。醉酒不是免责事由，醉酒的人，赵某仍应承担刑事责任。D 正确。

A 项张某的行为是正当防卫，B 项王某的行为是紧急避险，C 项刘某不满 14 周岁。不具有刑事责任能力，不构成犯罪。

34. B 【解析】本题考查刑罚及其具体运用知识并选错误项。根据《刑法》第四十二条，拘役的期限，为一个月以上六个月以下。B 项说法错误。根据《刑法》第四十三条，【拘役的执行】被判处拘役的犯罪分子，由公安机关就近执行。

在执行期间，被判处拘役的犯罪分子每月可以回家一天至两天；参加劳动的，可以酌量发给报酬。ACD 说法正确。因此，选择 B 选项。

35. B 【解析】本题考查犯罪概述知识。根据《刑法》第二十八条，对于被胁迫参加犯罪的，应当按照他的犯罪情节减轻处罚或者免除处罚。胁从犯有两个特征：一是在主观上行为人虽然明知自己实施的行为是共同犯罪行为，但从其内心而言，行为人本不愿意或不完全愿意参与共同犯罪，只是由于受到他人的暴力威胁才参加了共同犯罪。二是在客观上行为人虽然参与了共同犯罪的实施，但是其犯罪行为显得比较消极，缺乏积极主动精神。乙一开始虽是受到了胁迫，但后来积极主动参与犯罪，已经不属于胁从犯。而乙在盗窃中实施望风的行为，根据《刑法》第二十七条，在共同犯罪中起次要或者辅助作用的，是从犯。因此，选择 B 选项。

【拓展】A 项：根据《刑法》第二十六条第一款，组织、领导犯罪集团进行犯罪活动的或者在共同犯罪中起主要作用的，是主犯。

D项：根据《刑法》第二十九条，教唆他人犯罪的，应当按照他在共同犯罪中所起的作用处罚。教唆不满十八周岁的人犯罪的，应当从重处罚。如果被教唆的人没有犯被教唆的罪，对于教唆犯，可以从轻或者减轻处罚。

36. B【解析】本题考查刑罚及其具体运用知识。根据《中华人民共和国刑法》第三十八条，判处管制，可以根据犯罪情况，同时禁止犯罪分子在执行期间从事特定活动，进入特定区域、场所，接触特定的人。对判处管制的犯罪分子，依法实行社区矫正。B项正确；因此，选择B选项。

【拓展】A项：根据《中华人民共和国刑事诉讼法》第二百五十一条，下级人民法院接到最高人民法院执行死刑的命令后，应当在七日以内交付执行，A项错误；

C项：根据《刑法》第五十八条第一款，附加剥夺政治权利的刑期，从徒刑、拘役执行完毕之日或者从假释之日起计算；剥夺政治权利的效力当然施用于主刑执行期间。犯罪分子被判处有期徒刑、无期徒刑、死刑缓期二年执行，在主刑执行期间，监狱管理机关依照刑法的规定，施行对其剥夺政治权利的处罚；被判处管制拘役的罪犯，是交由公安机关执行其主刑的，其附加剥夺政治权利，也应由公安机关执行。所以剥夺政治权利的执行机关为监狱与公安机关。C项错误；

D项：根据《刑法》第四十六条，被判处有期徒刑、无期徒刑的犯罪分子，在监狱或者其他执行场所执行；凡有劳动能力的，都应当参加劳动，接受教育和改造。D项错误。

37. D【解析】本题考查刑罚及其具体运用知识。并不是所有的罪犯都可以适用假释。根据《刑法》第八十一条第二款，对累犯以及因故意杀人、强奸、抢劫、绑架、放火、爆炸、投放危险物质或者有组织的暴力性犯罪被判处十年以上有期徒刑、无期徒刑的犯罪分子，不得假释。本题中吕某因犯强奸罪，被判处14年有期徒刑，属于上述规定情形，不能被假释。因此，选择D选项。

38. C【解析】本题考查犯罪概述知识。根据《刑法》第二十三条，已经着手实行犯罪，由于犯罪分子意志以外的原因而未得逞的，是犯罪未遂。对于未遂犯，可以比照既遂犯从轻或者减轻处罚。本题中李某在实施犯罪的过程中因为陈某的介入，导致其没能达到犯罪目的，属于李某意志以外的原因，因此，李某构成强奸罪的未遂，可以比照既遂犯对李某从轻或者减轻处罚。因此ABD项错误，C项正确。因此，选择C选项。

39. A【解析】本题考查刑法分则知识。A项：根据《刑法》第二百四十三条第一款，捏造事实诬告陷害他人，意图使他人受刑事追究，情节严重的，处三年以下有期徒刑、拘役或者管制；造成严重后果的，处三年以上十年以下有期徒刑。冉某谎称文某绑架他人并向公

安机关举报，致使公安机关对文某采取了强制措施，冉某的行为构成诬告陷害罪。因此，选择 A 选项。

【拓展】B 项：根据《刑法》第二百七十七条第一条，以暴力、威胁方法阻碍国家机关工作人员依法执行职务的，处三年以下有期徒刑、拘役、管制或者罚金。B 项不符题意，排除；

C 项：根据《刑法》第二百五十四条，国家机关工作人员滥用职权、假公济私，对控告人、申诉人、批评人、举报人实行报复陷害的，处二年以下有期徒刑或者拘役；情节严重的，处二年以上七年以下有期徒刑。C 项不符题意，排除；

D 项：迷惑项，排除。

40. D 【解析】本题考查刑法知识。根据《中华人民共和国刑法修正案（十一）》第一百三十三条之二，对行驶中的公共交通工具的驾驶人员使用暴力或者抢控驾驶操纵装置，干扰公共交通工具正常行驶，危及公共安全的，处一年以下有期徒刑、拘役或者管制，并处或者单处罚金。前款规定的驾驶人员在行驶的公共交通工具上擅离职守，与他人互殴或者殴打他人，危及公共安全的，依照前款的规定处罚。有前两款行为，同时构成其他犯罪的，依照处罚较重的规定定罪处罚。

因此，选择 D 选项。

【拓展】A 项：2020 年 12 月 26 日，中华人民共和国第十三届全国人民代表大会常务委员会第二十四次会议通过《中华人民共和国刑法修正案（十一）》，自 2021 年 3 月 1 日起施行。A 项错误。

B 项、C 项：《中华人民共和国刑法修正案（十一）》第一条规定，将刑法第十七条修改为：“已满十六周岁的人犯罪，应当负刑事责任。已满十四周岁不满十六周岁的人，犯故意杀人、故意伤害致人重伤或者死亡、强奸、抢劫、贩卖毒品、放火、爆炸、投放危险物质罪的，应当负刑事责任。已满十二周岁不满十四周岁的人，犯故意杀人、故意伤害罪，致人死亡或者以特别残忍手段致人重伤造成严重残疾，情节恶劣，经最高人民检察院核准追诉的，应当负刑事责任。对依照前三款规定追究刑事责任的不满十八周岁的人，应当从轻或者减轻处罚。因不满十六周岁不予刑事处罚的，责令其父母或者其他监护人加以管教；在必要的时候，依法进行专门矫治教育。” B 项、C 项错误。

41. B 【解析】本题考查刑罚及其具体运用知识并选错误项。根据《刑法》第四十八条，死刑只适用于罪行极其严重的犯罪分子。对于应当判处死刑的犯罪分子，如果不是必须立即执行的，可以判处死刑同时宣告缓期二年执行。死刑除依法由最高人民法院判决的以外，都

应当报请最高人民法院核准。死刑缓期执行的，可以由高级人民法院判决或者核准。故 B 项错误，当选。因此，选择 B 选项。

【拓展】A 项：根据《刑法》第四十八条，死刑只适用于罪行极其严重的犯罪分子。故正确，排除。

C、D 项：根据《刑事诉讼法》第二百六十三条，人民法院在交付执行死刑前，应当通知同级人民检察院派员临场监督。死刑采用枪决或者注射等方法执行。死刑可以在刑场或者指定的羁押场所内执行。指挥执行的审判人员，对罪犯应当验明正身，讯问有无遗言、信札，然后交付执行人员执行死刑。在执行前，如果发现可能有错误，应当暂停执行，报请最高人民法院裁定。执行死刑应当公布，不应示众。执行死刑后，在场书记员应当写成笔录。交付执行的人民法院应当将执行死刑情况报告最高人民法院。执行死刑后，交付执行的人民法院应当通知罪犯家属。故正确，排除。

42. B【解析】本题考查刑罚及其具体运用知识并选错误项。根据《刑法》第四十三条，被判处拘役的犯罪分子，由公安机关就近执行。在执行期间，被判处拘役的犯罪分子每月可以回家一天至两天；参加劳动的，可以酌量发给报酬。由此可知，B 项错误，当选；C 项正确，排除。

因此，选择 B 选项。

【拓展】A 项：根据《刑法》第四十二条，拘役的期限，为一个月以上六个月以下。A 项正确，排除。

D 项：根据《刑法》第四十四条，拘役的刑期，从判决执行之日起计算；判决执行以前先行羁押的，羁押一日折抵刑期一日。D 项正确，排除。

43. D【解析】本题考查刑罚及其具体运用知识。根据《刑法》第四十一条，拘役的刑期，从判决执行之日起计算；判决执行以前先行羁押的，羁押一日折抵刑期一日。D 项正确。

因此，选择 D 选项。

【拓展】A 项：根据《刑法》第七十条，判决宣告以后，刑罚执行完毕以前，发现被判刑的犯罪分子在判决宣告以前还有其他罪没有判决的，应当对新发现的罪作出判决，把前后两个判决所判处的刑罚，依照本法第六十九条的规定，决定执行的刑罚。已经执行的刑期，应当计算在新判决决定的刑期以内。所以对于钱某应当“先并后减”。A 项错误。

B 项：根据《刑法》第六十八条，犯罪分子有揭发他人犯罪行为，查证属实的，或者提供重要线索，从而得以侦破其他案件等立功表现的，可以从轻或者减轻处罚；有重大立功表现的，可以减轻或者免除处罚。在共同犯罪中，此处的“犯罪分子有揭发他人犯罪行为”，

指的是揭发共案犯除去共同犯罪之外的其他犯罪，选项中王某揭发郑某的属于其共同犯罪的内容，构成坦白而不是立功。B项错误。

C项：根据《刑法》第五十六条，对于危害国家安全的犯罪分子应当附加剥夺政治权利；对于故意杀人、强奸、放火、爆炸、投毒、抢劫等严重破坏社会秩序的犯罪分子，可以附加剥夺政治权利。独立适用剥夺政治权利的，依照本法分则的规定。选项中“应当”表述错误。C项错误。

44. B【解析】本题考查犯罪概述知识并选错误项。根据《刑法》第十七条第二款，已满十四周岁不满十六周岁的人，犯故意杀人、故意伤害致人重伤或者死亡、强奸、抢劫、贩卖毒品、放火、爆炸、投放危险物质罪的，应当负刑事责任。由此可见，十四周岁至十六周岁的人只针对八类犯罪行为承担刑事责任，“绑架罪”不属于需要承担刑事责任的八类暴力犯罪行为之内。

因此，选择B选项。

【拓展】A项：根据《刑法》第十七条，已满十六周岁的人犯罪，应当负刑事责任。已满十四周岁不满十六周岁的人，犯故意杀人、故意伤害致人重伤或者死亡、强奸、抢劫、贩卖毒品、放火、爆炸、投放危险物质罪的，应当负刑事责任。已满十二周岁不满十四周岁的人，犯故意杀人、故意伤害罪，致人死亡或者以特别残忍手段致人重伤造成严重残疾，情节恶劣，经最高人民检察院核准追诉的，应当负刑事责任。由此可见，未满12周岁的人犯罪，一律不负刑事责任。A项正确。

C项：根据《刑法》第十七条第四款，对依照前三款规定追究刑事责任的不满十八周岁的人，应当从轻或者减轻处罚。C项正确。

D项：根据《刑法》第十七条之一，已满七十五周岁的人故意犯罪的，可以从轻或者减轻处罚；过失犯罪的，应当从轻或者减轻处罚。D项正确。

45. B【解析】本题考查刑法分则知识。故意杀人罪是指故意非法剥夺他人生命的行为。根据《刑法》第二百三十二条，故意杀人的，处死刑、无期徒刑或者十年以上有期徒刑；情节较轻的，处三年以上十年以下有期徒刑。题干中，甲某明知将刚出生的没有自救和独立生存能力的女婴放到无人烟的深山，可能会导致女婴死亡而仍然为之，其行为构成故意杀人罪。B项正确。因此，选择B选项。

【拓展】A项：过失致人死亡罪是指行为人因疏忽大意没有预见到或者已经预见到而轻信能够避免造成的他人死亡，剥夺他人生命权的行为。根据《刑法》第二百三十三条，过失致人死亡的，处三年以上七年以下有期徒刑；情节较轻的，处三年以下有期徒刑。本法另有

规定的，依照规定。题干中，甲为故意，不是过失，不构成过失致人死亡罪。A项与题意不符，不当选。

C项：遗弃罪是指负有扶养义务的人，对年老、年幼、患病或者其他没有独立生活能力的人拒绝抚养，情节恶劣的行为。根据《刑法》第二百六十一条，对于年老、年幼、患病或者其他没有独立生活能力的人，负有扶养义务而拒绝抚养，情节恶劣的，处五年以下有期徒刑、拘役或者管制。遗弃罪是妨害婚姻家庭罪的一种。题干中，甲故意非法剥夺女婴生命的行为，不构成遗弃罪，构成故意杀人罪。C项与题意不符，不当选。

D项：虐待罪是指经常以打骂、禁闭、捆绑、冻饿、有病不给治疗、强迫过度体力劳动等方式，对共同生活的家庭成员进行肉体上、精神上的摧残、折磨，情节恶劣的行为。根据《刑法》第二百六十条，虐待家庭成员，情节恶劣的，处二年以下有期徒刑、拘役或者管制。犯前款罪，致使被害人重伤、死亡的，处二年以上七年以下有期徒刑。第一款罪，告诉的才处理，但被害人没有能力告诉，或者因受到强制、威吓无法告诉的除外。题干中，甲故意非法剥夺女婴生命的行为，不构成虐待罪，构成故意杀人罪。D项与题意不符，不当选。

46. B【解析】本题考查刑法分则知识。侮辱罪，是指使用暴力或者其他方法，公然贬低他人人格，败坏他人名誉，情节严重的行为。诽谤罪，是指捏造并散布虚构的事实，损害他人人格与名誉，情节严重的行为。

侮辱罪与诽谤罪的区别点之一在于犯罪手段是不同的：侮辱罪是公然进行的，包括可能使用的暴力；而诽谤罪只能以言语、文字方式来进行的。侮辱罪不需要有捏造事实的过程，只要有公然侮辱的行为，情节就够了，而诽谤罪必须有捏造他人事实，并公开扩散两个行为。

题干中，黄某四处散布同事谣言，捏造他人事实，构成诽谤罪。

因此，选择B选项。

【拓展】C项：根据《刑法》第二百五十四条，报复陷害罪，国家机关工作人员滥用职权、假公济私，对控告人、申诉人、批评人、举报人实行报复陷害的，处二年以下有期徒刑或者拘役；情节严重的，处二年以上七年以下有期徒刑。C项错误。

D项：根据《刑法》第二百四十三条，捏造事实诬告陷害他人，意图使他人受刑事追究，情节严重的，处三年以下有期徒刑、拘役或者管制；造成严重后果的，处三年以上十年以下有期徒刑。D项错误。

47. C【解析】本题考查刑法分则知识。根据《刑法》第十五条，应当预见自己的行为可能发生危害社会的结果，因为疏忽大意而没有预见，或者已经预见而轻信能够避免，以致发生这种结果的，是过失犯罪。

根据《刑法》第四百一十三条，【动植物检疫失职罪】前款所列人员严重不负责任，对应当检疫的检疫物不检疫，或者延误检疫出证、错误出证，致使国家利益遭受重大损失的，处三年以下有期徒刑或者拘役。在主观方面表现为过失。

因此，选择 C 选项。

【拓展】A 项：根据《刑法》第四百一十五条，放行偷越国（边）境人员罪，是指边防、海关等国家工作人员，对明知是偷越国（边）境的人员，予以放行的行为，是故意犯罪。A 项错误。

B 项：私放在押人员罪，是指司法工作人员私放在押（包括在羁押场所和押解途中）的犯罪嫌疑人、被告人或者罪犯的行为。根据《刑法》第四百条，司法工作人员私放在押的犯罪嫌疑人、被告人或者罪犯的，处五年以下有期徒刑或者拘役；情节严重的，处五年以上十年以下有期徒刑；情节特别严重的，处十年以上有期徒刑。在主观方面表现为故意，即明知是犯罪嫌疑人、被告人、罪犯而故意将其非法释放。B 项错误。

D 项：根据《刑法》第四百一十一条，海关工作人员徇私舞弊，放纵走私，情节严重的，处五年以下有期徒刑或者拘役；情节特别严重的，处五年以上有期徒刑。在主观方面必须是出于故意，即行为人明知自己的徇私舞弊行为是违反有关法律规定的，明知自己行为可能产生的后果，而对这种后果的发生持希望或者放任的态度。D 项错误。

48. C 【解析】本题考查刑法概述知识。根据《刑法》第五条，刑罚的轻重，应当与犯罪分子所犯罪行和承担的刑事责任相适应。这体现了刑法三大基本原则当中的罪责刑相适应原则。C 项正确。因此，选择 C 选项。

【拓展】我国刑法的基本原则有：罪刑法定原则、刑法面前人人平等原则、罪责刑相适应原则。

①根据《刑法》第三条，罪刑法定原则，法律明文规定为犯罪行为的，依照法律定罪处刑；法律没有明文规定为犯罪行为的，不得定罪处刑。

②根据《刑法》第四条，刑法面前人人平等原则，对任何人犯罪，在适用法律上一律平等。不允许任何人有超越法律的特权。

③根据《刑法》第五条，罪责刑相适应原则，刑罚的轻重，应当与犯罪分子所犯罪行和承担的刑事责任相适应。到重罪重罚、轻罪轻罚、罚刑相称、罚当其罪。

49. B 【解析】本题考查刑罚及其具体运用知识并选错误项。根据《刑法》第八十九条，追诉期限从犯罪之日起计算；犯罪行为有连续或者继续状态的，从犯罪行为终了之日起计算。在追诉期限以内又犯罪的，前罪追诉的期限从犯后罪之日起计算。B 项错误。

因此，选择 B 选项。

【拓展】A 项、C 项：根据《刑法》第八十八条，在人民检察院、公安机关、国家安全机关立案侦查或者在人民法院受理案件以后，逃避侦查或者审判的，不受追诉期限的限制。被害人在追诉期限内提出控告，人民法院、人民检察院、公安机关应当立案而不予立案的，不受追诉期限的限制。A 项、C 项正确。

D 项：根据《刑法》第八十七条，犯罪经过下列期限不再追诉：（一）法定最高刑为不满五年有期徒刑的，经过五年；（二）法定最高刑为五年以上不满十年有期徒刑的，经过十年；（三）法定最高刑为十年以上有期徒刑的，经过十五年；（四）法定最高刑为无期徒刑、死刑的，经过二十年。如果二十年以后认为必须追诉的，须报请最高人民检察院核准。D 项正确。

50. D 【解析】本题考查犯罪概述知识。根据《刑法》第二十条第一款、第二款，为了使国家、公共利益、本人或者他人的人身、财产和其他权利免受正在进行的不法侵害，而采取的制止不法侵害的行为，对不法侵害人造成损害的，属于正当防卫，不负刑事责任。正当防卫明显超过必要限度造成重大损害的，应当负刑事责任，但是应当减轻或者免除处罚。题干中，个体户甲为店里安全安装防卫装置，后期对小偷乙造成轻伤，属于正当防卫且没有超过必要限度。D 项正确。因此，选择 D 选项。

51. D 【解析】本题考查犯罪概述知识。根据《刑法》第十六条，行为在客观上虽然造成了损害结果，但是不是出于故意或者过失，而是由于不能抗拒或者不能预见的原因所引起的，不是犯罪。题干中“由于不能预见的原因引起的”对应的是意外事件。D 项正确。因此，选择 D 选项。

【拓展】A 项：根据《刑法》第二十条，为了使国家、公共利益、本人或者他人的人身、财产和其他权利免受正在进行的不法侵害，而采取的制止不法侵害的行为，对不法侵害人造成损害的，属于正当防卫，不负刑事责任。正当防卫明显超过必要限度造成重大损害的，应当负刑事责任，但是应当减轻或者免除处罚。对正在进行行凶、杀人、抢劫、强奸、绑架以及其他严重危及人身安全的暴力犯罪，采取防卫行为，造成不法侵害人伤亡的，不属于防卫过当，不负刑事责任。A 项与题意不符，不当选。

B 项：根据《刑法》第二十一条，为了使国家、公共利益、本人或者他人的人身、财产和其他权利免受正在发生的危险，不得已采取的紧急避险行为，造成损害的，不负刑事责任。紧急避险超过必要限度造成不应有的损害的，应当负刑事责任，但是应当减轻或者免除处罚。第一款中关于避免本人危险的规定，不适用于职务上、业务上负有特定责任的人。B 项与题

意不符，不当选。

C项：根据《刑法》第十五条，应当预见自己的行为可能发生危害社会的结果，因为疏忽大意而没有预见，或者已经预见而轻信能够避免，以致发生这种结果的，是过失犯罪。过失犯罪，法律有规定的才负刑事责任。C项与题意不符，不当选。

52. B【解析】本题考查刑罚及其具体运用知识并选错误项。主刑是指只能独立适用的主要刑罚方法。主刑只能独立适用，不能附加适用，即一个罪只能适用一个主刑，不能同时适用两个或两个以上主刑。根据《刑法》第三十三条，主刑的种类如下：（一）管制；（二）拘役；（三）有期徒刑；（四）无期徒刑；（五）死刑。B项与题意相符，当选。因此，选择B选项。

【拓展】A项、C项、D项：附加刑又称从刑，是补充主刑适用的刑罚类型。其特点是既可独立适用，又可附加适用。而且，对于同一犯罪和同一犯罪人，依法还可以同时适用不止一个的附加刑。根据《刑法》第三十四条，附加刑的种类如下：（一）罚金；（二）剥夺政治权利；（三）没收财产。附加刑也可以独立适用。A项、C项、D项与题意不符，不当选。

根据《刑法》第三十五条，驱逐出境：对于犯罪的外国人，可以独立适用或者附加适用驱逐出境。

53. D【解析】本题考查犯罪概述知识。根据《刑法》第二十条，正当防卫：为了使国家、公共利益、本人或者他人的人身、财产和其他权利免受正在进行的不法侵害，而采取的制止不法侵害的行为，对不法侵害人造成损害的，属于正当防卫，不负刑事责任。正当防卫明显超过必要限度造成重大损害的，应当负刑事责任，但是应当减轻或者免除处罚。对正在进行行凶、杀人、抢劫、强奸、绑架以及其他严重危及人身安全的暴力犯罪，采取防卫行为，造成不法侵害人伤亡的，不属于防卫过当，不负刑事责任。D项正确。因此，选择D选项。

【拓展】根据《侵权责任法》第三十条，正当防卫：因正当防卫造成损害的，不承担责任。正当防卫超过必要的限度，造成不应有的损害的，正当防卫人应当承担适当的责任。

54. B【解析】本题考查犯罪概述知识。间接故意是行为人明知自己的行为可能发生危害社会的结果，并且放任这种结果发生的心理态度。甲明知道突然刹车会有可能造成不好的结果，为了摆脱乙，任然选择刹车，属于间接故意。B项正确。因此，选择B选项。

【拓展】A项：直接故意是行为人明知自己的行为会发生危害社会的结果，并且希望这种结果发生的心理态度。甲并不是希望乙死亡。A项与题意不符，不当选。

C项：过于自信的过失是指已经预见自己的行为可能发生危害社会的结果，但轻信能够避免，以致发生这种结果的心理状态。甲并没有轻信可以避免。C项与题意不符，不当选。

D项：疏忽大意的过失指应当预见自己的行为可能发生危害社会的结果，因为疏忽大意而没有预见，以致发生这种结果的心理状态。甲明知道突然刹车会有可能造成不好的结果，预见到了不好的结果。D项与题意不符，不当选。

55. D【解析】本题考查刑罚及其具体运用知识。根据《刑法》第四十九条，犯罪的时候不满十八周岁的人和审判的时候怀孕的妇女，不适用死刑。审判的时候已满七十五周岁的人，不适用死刑，但以特别残忍手段致人死亡的除外。D项与题意相符，当选。因此，选择D选项。

【拓展】根据《刑法》第四十八条，死刑只适用于罪行极其严重的犯罪分子。对于应当判处死刑的犯罪分子，如果不是必须立即执行的，可以判处死刑同时宣告缓期二年执行。死刑除依法由最高人民法院判决的以外，都应当报请最高人民法院核准。死刑缓期执行的，可以由高级人民法院判决或者核准。

根据《刑法》第十七条，已满十六周岁的人犯罪，应当负刑事责任。已满十四周岁不满十六周岁的人，犯故意杀人、故意伤害致人重伤或者死亡、强奸、抢劫、贩卖毒品、放火、爆炸、投放危险物质罪的，应当负刑事责任。已满十二周岁不满十四周岁的人，犯故意杀人、故意伤害罪，致人死亡或者以特别残忍手段致人重伤造成严重残疾，情节恶劣，经最高人民检察院核准追诉的，应当负刑事责任。对依照前三款规定追究刑事责任的不满十八周岁的人，应当从轻或者减轻处罚。因不满十六周岁不予刑事处罚的，责令其父母或者其他监护人加以管教；在必要的时候，依法进行专门矫治教育。

56. C【解析】本题考查刑法概述知识。根据《刑法》第十二条，中华人民共和国成立以后本法施行以前的行为，如果当时的法律不认为是犯罪的，适用当时的法律；如果当时的法律认为是犯罪的，依照本法总则第四章第八节的规定应当追诉的，按照当时的法律追究刑事责任，但是如果本法不认为是犯罪或者处刑较轻的，适用本法。本法施行以前，依照当时的法律已经作出的生效判决，继续有效。刑法的“从旧兼从轻”原则，用最简单的话理解就是：“有利于被告人”的准则。在时间效力上，我国刑法采取从旧兼从轻原则。C项正确。因此，选择C选项。

【拓展】法律不溯及既往原则是关于法的时间效力的原则之一。该原则要求法律只能适用于它颁布生效以后发生的行为和事件，不能适用于它颁布生效以前所发生的行为和事件。法律效力发生于法律实施以后，必须是法律生效后的行为和事件才应受其约束。如果法律的效力可以溯及既往，未免要求公民在法律制定前，先承担遵守它的义务，这显然是不公正的。公民只应遵守现行的法律而不是将来的未知的法律。

57. B【解析】本题考查犯罪概述知识。根据《刑法》第二十二条，为了犯罪，准备工具、制造条件的，是犯罪预备。对于预备犯，可以比照既遂犯从轻、减轻处罚或者免除处罚。主要包括：一是为实施犯罪准备工具和物品的行为。准备的工具和物品包括用以杀伤、威胁被害人的各类凶器物品；用以伪造货币、票证、文印的各类器具材料；用以掩护犯罪活动、排除障碍物、销毁罪证的各类工具物品等。准备工具和物品的手段、方法也各不相同，主要有制造、修理、改装、购买、借用、骗取、窃取等。二是为达到犯罪目的创造条件的行为，主要指准备工具以外的其他创造条件的行为。如为实施犯罪，事先察看犯罪现场、选择犯罪时机、探听被害人行踪、演习犯罪手段和技巧、拟定犯罪实施计划、寻找犯罪同伙等等。B项，乙尾随从银行取款出来的刘某，意图抢劫，在小区入口被保安阻拦后转身回家，符合犯罪预备要件，故B项正确，当选。因此，选择B选项。

【拓展】A项，甲买回剧毒农药意图杀害妻子，后念及夫妻多年情份，悄悄将农药倒掉，有效的避免了犯罪结果的发生，为犯罪中止。A项错误，排除。

C项，拐卖妇女儿童罪是指以出卖为目的，拐骗、绑架、收买、贩卖、施诈、接送、中转妇女、儿童的行为。故C项实施犯罪并得逞，错误，排除。

D项，丁实施抢夺，但由于意志以外的原因而未得逞，成立犯罪未遂。

58. A【解析】本题考查刑法分则知识。根据《刑法》第一百三十三条之一，【危险驾驶罪】在道路上驾驶机动车，有下列情形之一的，处拘役，并处罚金：（一）追逐竞驶，情节恶劣的；（二）醉酒驾驶机动车的；（三）从事校车业务或者旅客运输，严重超过额定乘员载客，或者严重超过规定时速行驶的；（四）违反危险化学品安全管理规定运输危险化学品，危及公共安全的。机动车所有人、管理人对前款第三项、第四项行为负有直接责任的，依照前款的规定处罚。有前两款行为，同时构成其他犯罪的，依照处罚较重的规定定罪处罚。所以题干中甲乙就是因为追逐竞驶才导致了牵涉到了无辜的丙车，使得三车不同程度的损坏。因此，选择A选项。

59. B【解析】本题考查刑法分则知识。根据《刑法》第三百八十四条，【挪用公款罪】国家工作人员利用职务上的便利，挪用公款归个人使用，进行非法活动的，或者挪用公款数额较大、进行营利活动的，或者挪用公款数额较大、超过三个月未还的，是挪用公款罪，处五年以下有期徒刑或者拘役；情节严重的，处五年以上有期徒刑。挪用公款数额巨大不退还的，处十年以上有期徒刑或者无期徒刑。挪用用于救灾、抢险、防汛、优抚、扶贫、移民、救济款物归个人使用的，从重处罚。B项正确。因此，选择B选项。

【拓展】A项：根据《刑法》第二百七十三条，【挪用特定款物罪】挪用用于救灾、抢

险、防汛、优抚、扶贫、移民、救济款物，情节严重，致使国家和人民群众利益遭受重大损害的，对直接责任人员，处三年以下有期徒刑或者拘役；情节特别严重的，处三年以上七年以下有期徒刑。题中未提及致使国家和人民群众利益遭受重大损害的结果，故排除 A 项。

C 项：根据《刑法》第二百七十一条，【职务侵占罪】公司、企业或者其他单位的工作人员，利用职务上的便利，将本单位财物非法占为己有，数额较大的，处三年以下有期徒刑或者拘役，并处罚金；数额巨大的，处三年以上十年以下有期徒刑，并处罚金；数额特别巨大的，处十年以上有期徒刑或者无期徒刑，并处罚金。C 项错误。

D 项：根据《刑法》第二百七十二条，【挪用资金罪】公司、企业或者其他单位的工作人员，利用职务上的便利，挪用本单位资金归个人使用或者借贷给他人，数额较大、超过三个月未还的，或者虽未超过三个月，但数额较大、进行营利活动的，或者进行非法活动的，处三年以下有期徒刑或者拘役；挪用本单位资金数额巨大的，处三年以上七年以下有期徒刑；数额特别巨大的，处七年以上有期徒刑。D 项错误。

60. D 【解析】本题考查犯罪概述知识。根据《刑法》第六条，凡在中华人民共和国领域内犯罪的，除法律有特别规定的以外，都适用本法。凡在中华人民共和国船舶或者航空器内犯罪的，也适用本法。犯罪的行为或者结果有一项发生在中华人民共和国领域内的，就认为是在中华人民共和国领域内犯罪。A 项甲的犯罪行为发生在我国，故适用我国刑法。B 项中乙属于在我国航空器内犯罪，故也适用我国刑法。C 项丙的犯罪结果发生在我国境内，故也适用我国刑法。D 项丁既不属于在我国境内犯罪，也没有在我国船舶或者航空器内犯罪，故不适用我国刑法。因此，选择 D 选项。

二、多选题（10 题）

61. ABD 【解析】本题考查犯罪概述知识。A 项：根据《刑法》第十三条，一切危害国家主权、领土完整和安全，分裂国家、颠覆人民民主专政的政权和推翻社会主义制度，破坏社会秩序和经济秩序，侵犯国有财产或者劳动群众集体所有的财产，侵犯公民私人所有的财产，侵犯公民的人身权利、民主权利和其他权利，以及其他危害社会的行为，依照法律应当受刑罚处罚的，都是犯罪，但是情节显著轻微危害不大的，不认为是犯罪。由“但是情节显著轻微危害不大的，不认为是犯罪”可以看出，犯罪应具有严重的社会危害性。A 项正确，当选。

BD 项：根据《刑法》第三条，法律明文规定为犯罪行为的，依照法律定罪处刑；法律没有明文规定为犯罪行为的，不得定罪处刑。可知，犯罪应触犯刑法且应受刑罚，具有刑事违法性和应受刑罚处罚性，即罪刑法定原则。BD 项正确，当选。因此，选择 ABD 选项。

【拓展】C项：统治阶级以其所制定的法律作为该不该动用其强制力量的尺度和规范，对那些威胁其统治的行为进行打击。因此，法律是统治阶级一手造就的工具，体现了统治阶级的利益。可知，阶级性是所有法律的共同特征，不能作为判定犯罪的属性依据。C项错误，排除。

62. BCD【解析】本题考查刑罚及其具体运用知识。根据《刑法》第四十九条，犯罪的时候不满十八周岁的人和审判的时候怀孕的妇女，不适用死刑。审判的时候已满七十五周岁的人，不适用死刑，但以特别残忍手段致人死亡的除外。题干中何某（17岁）属于犯罪的时候不满十八周岁的人，不适用死刑，B项当选；

题干中刘某（76岁）属于审判的时候已满七十五周岁的人，又不属于以特别残忍手段致人死亡，不适用于死刑，C项当选。

根据《关于对怀孕妇女在羁押期间自然流产审判时是否适用死刑问题的批复》，对怀孕妇女因涉嫌犯罪在羁押期间自然流产后，又因同一事实被起诉、交付审判的，应视为审判时怀孕的妇女。该司法解释进一步明确将怀孕妇女从因涉嫌犯罪被羁押时起至人民检察院提起公诉时止的期间亦视为审判时。因此周某（已怀孕3个月）不适用死刑，D项当选。

因此，选择BCD选项。

【拓展】A项：根据《刑法》第三百四十七条，【走私、贩卖、运输、制造毒品罪】走私、贩卖、运输、制造毒品，无论数量多少，都应当追究刑事责任，予以刑事处罚。走私、贩卖、运输、制造毒品，有下列情形之一的，处十五年有期徒刑、无期徒刑或者死刑，并处没收财产：（一）走私、贩卖、运输、制造鸦片一千克以上、海洛因或者甲基苯丙胺五十克以上或者其他毒品数量大的；……题干中张某属于该罪，而且不属于不适用于死刑的情况。因此可能适用于死刑。不符合题意，A项不当选。

63. ABC【解析】本题考查刑法概述知识。A项：根据《刑法》第三条，法律明文规定为犯罪行为的，依照法律定罪处刑；法律没有明文规定为犯罪行为的，不得定罪处刑。A项属于我国刑法的基本原则，当选。

B项：根据《刑法》第四条，对任何人犯罪，在适用法律上一律平等。不允许任何人有超越法律的特权。B项属于我国刑法的基本原则，当选。

C项：根据《刑法》第五条，刑罚的轻重，应当与犯罪分子所犯罪行和承担的刑事责任相适应。C项属于我国刑法的基本原则，当选。

因此，选择ABC选项。

【拓展】D项：法律面前人人平等原则，刑法无个别化原则。D项错误，排除。

64. ABC【解析】本题考查犯罪概述知识。根据《刑法》第二十二条，为了犯罪，准备工具、制造条件的，是犯罪预备。对于预备犯，可以比照既遂犯从轻、减轻处罚或者免除处罚。

故意犯罪是介于犯罪决意（起犯意）与着手实行犯罪之间的一个阶段。行为人在此阶段上，主观方面具有犯罪的直接故意，即明知其预备行为是为侵害某种客体制造条件，并希望以此保证犯罪的既遂；客观方面表现为为实施犯罪而准备工具、制造条件，既可以是作为的形式，也可以是不作为的形式。

A项：牛郎织女带着作案工具在公交车上寻找目标，是为犯罪制造条件寻找目标。A项正确。

B项：为盗窃而实地考察，是为了犯罪制造条件而踩点。B项正确。

C项：为抢劫而等候在受害人必经的路边，是为了犯罪制造条件而蹲点。C项正确。

因此，选择ABC选项。

【拓展】D项：将毒药投放在被害人的饮用水里，已对被害人造成紧迫的危险，所以认定为已经着手。D项错误。

65. ABCD【解析】本题考查犯罪概述知识。根据《刑法》第十七条第一款，已满十六周岁的人犯罪，应当负刑事责任。A项正确。根据《刑法》第十八条第四款，醉酒的人犯罪，应当负刑事责任。B项正确。根据《刑法》第三十条，公司、企业、事业单位、机关、团体实施的危害社会的行为，法律规定为单位犯罪的，应当负刑事责任。C项正确。根据《刑法》第十七条第二款，已满十四周岁不满十六周岁的人，犯故意杀人、故意伤害致人重伤或者死亡、强奸、抢劫、贩卖毒品、放火、爆炸、投放危险物质罪的，应当负刑事责任。D项正确。因此，选择ABCD选项。

【拓展】第十七条，【刑事责任年龄】已满十六周岁的人犯罪，应当负刑事责任。

已满十四周岁不满十六周岁的人，犯故意杀人、故意伤害致人重伤或者死亡、强奸、抢劫、贩卖毒品、放火、爆炸、投放危险物质罪的，应当负刑事责任。

已满十二周岁不满十四周岁的人，犯故意杀人、故意伤害罪，致人死亡或者以特别残忍手段致人重伤造成严重残疾，情节恶劣，经最高人民检察院核准追诉的，应当负刑事责任。

对依照前三款规定追究刑事责任的不满十八周岁的人，应当从轻或者减轻处罚。

因不满十六周岁不予刑事处罚的，责令其父母或者其他监护人加以管教；在必要的时候，依法进行专门矫治教育。

第十七条之一，【刑事责任年龄】已满七十五周岁的人故意犯罪的，可以从轻或者减轻

处罚；过失犯罪的，应当从轻或者减轻处罚。

66. ABC【解析】本题考查刑罚及其具体运用知识。附加刑，指刑法规定，补充主刑适用的刑罚方法。根据《刑法》第三十四条，附加刑的种类如下：（一）罚金；（二）剥夺政治权利；（三）没收财产。附加刑也可以独立适用。根据《刑法》第三十五条，对于犯罪的外国人，可以独立适用或者附加适用驱逐出境。

A 项：附加刑既能独立适用、也能附加适用。符合刑法第三十四条的规定。A 项正确。

B 项：附加刑包括罚金、剥夺政治权利、没收财产、驱逐出境。符合刑法第三十四条、第三十五条的规定。B 项正确。

C 项：在附加刑可以适用时，可以适用两个以上的附加刑。符合刑法规定。C 项正确。

因此，选择 ABC 选项。

【拓展】D 项：根据《刑法》第三十四条，附加刑可以单独适用。附加刑必须附加适用说法错误。D 项错误。

67. ACD【解析】本题考查刑法分则知识。A 项，根据《刑法》第三百八十二条第一款，

【贪污罪】国家工作人员利用职务上的便利，侵吞、窃取、骗取或者以其他手段非法占有公共财物的，是贪污罪。贪污罪的主体是国家工作人员。A 项正确

C 项，根据《刑法》第三百八十五条，【受贿罪】国家工作人员利用职务上的便利，索取他人财物的，或者非法收受他人财物，为他人谋取利益的，是受贿罪。受贿罪主体是国家工作人员。C 项正确

D 项，根据《中华人民共和国刑法》第三百八十四条，【挪用公款罪】国家工作人员利用职务上的便利，挪用公款归个人使用，进行非法活动的，或者挪用公款数额较大、进行营利活动的，或者挪用公款数额较大、超过三个月未还的，是挪用公款罪，处五年以下有期徒刑或者拘役；情节严重的，处五年以上有期徒刑。挪用公款数额巨大不退还的，处十年以上有期徒刑或者无期徒刑。挪用用于救灾、抢险、防汛、优抚、扶贫、移民、救济款物归个人使用的，从重处罚。挪用公款罪的主体是国家工作人员。D 项正确。

因此，选择 ACD 选项。

【拓展】B 项，根据《刑法》第三百八十九条，【行贿罪】为谋取不正当利益，给予国家工作人员以财物的，是行贿罪。犯罪主体不一定是国家工作人员。B 项错误。

68. AB【解析】本题考查犯罪概述知识。限制刑事责任能力人是指《刑法》中规定具有承担刑事责任的能力，但可以从轻或减轻处罚的主体。AB 项：根据《刑法》第十九条，又聋又哑的人或者盲人犯罪，可以从轻、减轻或者免除处罚。AB 项正确。因此，选择 AB

选项。

【拓展】C项：根据《刑法》第十八条第二款，间歇性的精神病人在精神正常的时候犯罪，应当负刑事责任，不属于限制刑事责任能力的人。C项错误。

D项：根据《刑法》第十八条第四款，醉酒的人犯罪，应当负刑事责任，不属于限制刑事责任能力的人。D项错误。

69. ABC【解析】本题考查刑法分则知识。A项、B项、C项：根据《刑法》第三百八十九条，为谋取不正当利益，给予国家工作人员以财物的，是行贿罪。在经济往来中，违反国家规定，给予国家工作人员以财物，数额较大的，或者违反国家规定，给予国家工作人员以各种名义的回扣、手续费的，以行贿论处。因被勒索给予国家工作人员以财物，没有获得不正当利益的，不是行贿。A项、B项、C项均构成行贿罪，与题意相符，当选。因此，选择ABC选项。

70. ABCD【解析】本题考查刑罚及其具体运用知识。根据《刑法》第五十四条，剥夺政治权利是剥夺下列权利：（一）选举权和被选举权；（二）言论、出版、集会、结社、游行、示威自由的权利；（三）担任国家机关职务的权利；（四）担任国有公司、企业、事业单位和人民团体领导职务的权利。因此，选择ABCD选项。

三、判断题（10题）

71. 错误【解析】本题考查刑罚及其具体运用知识。根据《刑法》第三十四条，附加刑的种类如下：（一）罚金；（二）剥夺政治权利；（三）没收财产。附加刑也可以独立适用。因此，附加刑既能独立适用，也能附加适用。因此，本题错误。

72. 错误【解析】本题考查犯罪概述知识。根据《刑法》第十八条第四款，醉酒的人犯罪，应当负刑事责任。所以，醉酒的人犯罪应当负刑事责任，与情节严重与否无关。因此，本题错误。

73. 错误【解析】本题考查刑罚及其具体运用知识。根据《刑法》第六十七条第一款，犯罪以后自动投案，如实供述自己的罪行的，是自首。对于自首的犯罪分子，可以从轻或者减轻处罚。其中，犯罪较轻的，可以免除处罚。根据《最高人民法院关于处理自首和立功具体应用法律若干问题的解释》第一条（一）……并非出于犯罪嫌疑人主动，而是经亲友规劝、陪同投案的；公安机关通知犯罪嫌疑人的亲友，或者亲友主动报案后，将犯罪嫌疑人送去投案的，也应当视为自动投案。本题中，范某在家人劝说下，到公安机关投案，属于一般自首的特殊情形。本题中范某的行为构成自首。因此，本题错误。

74. 错误【解析】本题考查犯罪概述知识。根据《刑法》第十九条，又聋又哑的人或者

盲人犯罪，可以从轻、减轻或者免除处罚。而不是“应当”。因此，本题错误。

75. 正确【解析】本题考查刑法分则知识。根据《刑法》第二百三十八条，非法拘禁他人或者以其他方法非法剥夺他人人身自由的，处三年以下有期徒刑、拘役、管制或者剥夺政治权利。具有殴打、侮辱情节的，从重处罚。犯前款罪，致人重伤的，处三年以上十年以下有期徒刑；致人死亡的，处十年以上有期徒刑。使用暴力致人伤残、死亡的，依照本法第二百三十四条、第二百三十二条的规定定罪处罚。国家机关工作人员利用职权犯前三款罪的，依照前三款的规定从重处罚。

根据《中华人民共和国刑法》第二百三十二条，故意杀人的，处死刑、无期徒刑或者十年以上有期徒刑；情节较轻的，处三年以上十年以下有期徒刑。

因此，本题正确。

76. 错误【解析】本题考查刑罚及其具体运用知识。根据《刑法》第四十二条，拘役的时限，为一个月以上六个月以下。根据《刑法》第七十三条第一款，拘役的缓刑考验期限为原判刑期以上一年以下，但是不能少于二个月。题干表述错误。因此，本题错误。

77. 错误【解析】本题考查犯罪概述知识。根据《刑法》第二十三条，已经着手实行犯罪，由于犯罪分子意志以外的原因而未得逞的，是犯罪未遂。对于未遂犯，可以比照既遂犯从轻或者减轻处罚，而不是可以减轻或者免除处罚。因此，本题错误。

78. 正确【解析】本题考查刑法分则知识。根据《刑法》第三百九十九条，徇私枉法罪：司法工作人员徇私枉法、徇情枉法，对明知是无罪的人而使他受追诉、对明知是有罪的人而故意包庇不使他受追诉，或者在刑事审判活动中故意违背事实和法律作枉法裁判的，处五年以下有期徒刑或者拘役；情节严重的，处五年以上十年以下有期徒刑；情节特别严重的，处十年以上有期徒刑。因此，本题正确。

79. 正确【解析】根据《刑法》第六十八条，犯罪分子有揭发他人犯罪行为，查证属实的，或者提供重要线索，从而得以侦破其他案件等立功表现的，可以从轻或者减轻处罚；有重大立功表现的，可以减轻或者免除处罚。因此，本题正确。

80. 错误【解析】本题考查刑罚及其具体运用知识。根据《刑法》第七十四条，对于累犯和犯罪集团的首要分子，不适用缓刑。因此，本题错误。

【拓展】根据《刑法》第七十二条，对于被判处拘役、三年以下有期徒刑的犯罪分子，同时符合下列条件的，可以宣告缓刑，对其中不满十八周岁的人、怀孕的妇女和已满七十五周岁的人，应当宣告缓刑：（一）犯罪情节较轻；（二）有悔罪表现；（三）没有再犯罪的危险；（四）宣告缓刑对所居住社区没有重大不良影响。宣告缓刑，可以根据犯罪情况，同时

禁止犯罪分子在缓刑考验期限内从事特定活动，进入特定区域、场所，接触特定的人。被宣告缓刑的犯罪分子，如果被判处附加刑，附加刑仍须执行。

行政法

一、单选题（60题）

1. B【解析】本题属于行政法概述知识。行政法有六大基本原则，分别是：合法行政原则、合理行政原则、程序正当原则、高效便民原则、诚实守信原则、权责统一原则。合理行政原则是指行政决定应当具有理性，属于实质行政法治的范畴，尤其适用于裁量性行政活动。包括了以下三个原则：第一，公平公正原则。要平等对待行政管理相对人，不偏私、不歧视。第二，考虑相关因素原则。作出行政决定和进行行政裁量，只能考虑符合立法授权目的的各种因素，不得考虑不相关因素。第三，比例原则。行政机关采取的措施和手段应当必要、适当。行政机关实施行政管理可以采用多种方式实现行政目的的，应当避免采用损害当事人权益的方式。本案中，8位大学生的行为虽构成违法，但做出拘留15天，罚款3000元的“顶格处罚”明显过重，有违合理行政当中的“比例原则”。B项符合题意。因此，选择B选项。

【拓展】A项：合法行政原则是指行政机关必须遵守和执行法律，一切行政活动都要以法律为依据，严格遵守法律的有关规定，不得享有法外的特权，超越其权限的行为无效，违反法律导致相应的后果，一切行政违法行为都必须承担相应的法律责任。合法行政原则是行政法的首要原则，其他原则可以理解为这一原则的延伸。实行合法行政原则是行政活动区别于民事活动的主要标志。A项不符合题意。

C项：程序正当原则是指行政机关进行行政行为，应当遵循正当的程序。包括了以下三个原则：第一，行政公开原则。除涉及国家秘密和依法受到保护的商业秘密、个人隐私的外，行政机关实施行政管理应当公开，以实现公民的知情权。第二，公众参与原则。行政机关作出重要规定或者决定，应当听取公民、法人和其他组织的意见。特别是作出对公民、法人和其他组织不利的决定，要听取他们的陈述和申辩。第三，回避原则。行政机关工作人员履行职责，与行政管理相对人存在利害关系时，应当回避。C项不符合题意。

D项：权责统一原则是指行政机关在享有法定职权时，同时要承担相应的法律责任。包括了以下两个原则：第一，行政效能原则。行政机关依法履行经济、社会和文化事务管理职责，要由法律、法规赋予其相应的执法手段，保证政令有效。第二，行政责任原则。行政机关违法或者不当行使职权，应当依法承担法律责任。这一原则的基本要求是行政权力和法律责任的统一，即执法有保障、有权必有责、用权受监督、违法受追究、侵权须赔偿。D项不

符合题意。

2. A【解析】本题考查行政法概述知识。行政法，是指行政主体在行使行政职权和接受行政法制监督过程中而与行政相对人、行政法制监督主体之间发生的各种关系，以及行政主体内部发生的各种关系的法律规范的总称。行政法是调整行政关系及监督行政关系的法律规范的总称；行政关系及监督行政关系是行政法的调整对象。因此，选择 A 选项。

3. A【解析】本题考查行政法概述知识。行政机关是按照国家宪法和有关组织法的规定而设立的，代表国家依法行使行政权，组织和管理国家行政事务的国家机关，是国家权力机关的执行机关，也是国家机构的重要组成部分。按照管辖范围，行政机关分为中央行政机关和地方行政机关。A 项属于地方行政机关，A 项正确。B 项为司法机关；C 项人民政协机关是中国共产党领导的爱国统一战线组织，也是各民主党派、各人民团体、社会各界的参政议政机构；D 项村委会是村民自治组织。因此，选择 A 选项。

4. D【解析】本题考查行政法概述知识并选错误项。行政立法主体，是指依法取得行政立法权，可以制定行政法规或行政规章的国家行政机关。根据我国有关法律规定，行政立法主体包括国务院，国务院各部、各委员会，国务院直属机构，省、自治区、直辖市人民政府，省、自治区人民政府所在地的市的人民政府，国务院批准的较大的市的人民政府，经济特区所在地的市的人民政府。山西省人民政府可以制定地方政府规章，但是山西省人民政府办公厅不属于立法机关，因此，选择 D 选项。

5. B【解析】本题考查行政法概述知识。根据《地方各级人民代表大会和地方各级人民政府组织法》第六十八条，省、自治区的人民政府在必要的时候，经国务院批准，可以设立若干派出机关。县、自治县的人民政府在必要的时候，经省、自治区、直辖市的人民政府批准，可以设立若干区公所，作为它的派出机关。市辖区、不设区的市的人民政府，经上一级人民政府批准，可以设立若干街道办事处，作为它的派出机关。因此基层人民政府可依法设立的派出机关是街道办事处。因此，选择 B 选项。

6. D【解析】本题考查行政法概述知识并选错误项。根据《地方各级人民代表大会和地方各级人民政府组织法》第六十八条，省、自治区的人民政府在必要的时候，经国务院批准，可以设立若干派出机关。县、自治县的人民政府在必要的时候，经省、自治区、直辖市的人民政府批准，可以设立若干区公所，作为它的派出机关。市辖区、不设区的市的人民政府，经上一级人民政府批准，可以设立若干街道办事处，作为它的派出机关。我国主要有三种类型：一是省、自治区人民政府批准设立的行政公署；二是县、自治县人民政府经省、自治区、直辖市人民政府批准设立的区公所；三是市辖区、不设区的市人民政府经上一级人民政府批

准设立的街道办事处。D项，居民委员会是基层群众自治组织，它和上级政府之间是指导与被指导、协助与被协助的关系。因此，选择D选项。

7. D【解析】本题考查行政行为知识并选错误项。要式行政行为是指必须根据法定的方式或者必须具备法定的形式才能产生法律效力和后果的行政行为，这种行政行为一般会产生特定的非规范性法律文件。D项口头传唤中不存在非规范性法律文件，属于非要式行政行为。因此，选择D选项。

【拓展】A项：根据《道路交通安全法》和《治安管理处罚法》对交通违章处罚具体内容做出了明确的规定，因此对交通违章处罚开具书面罚单内容行政机关无自由裁量权，属于羁束行政行为。A项说法正确。

B项：抽象行政行为是指国家行政机关针对不特定管理对象实施的制定法规、规章和有普遍约束力的决定、命令等行政规则的行为，其行为形式体现为行政法律文件，其中包括规范性文件和非规范文件。全员核酸检测的通告不针对特定对象，属于抽象行政行为。B项说法正确。

C项：依职权行政行为是指行政主体根据其职权而无需行政相对人申请就能主动实施的行政行为，也称主动行政行为和积极行政行为。警告处分是主动行使职权的体现，C项说法正确。

8. B【解析】本题考查行政行为知识。行政行为无效的情形有：（1）行政行为具有特别重大的违法情形或具有明显的违法情形；（2）行政主体不明确或明显超越相应行政主体职权的行政行为；（3）行政主体受胁迫作出的行政行为；（4）行政行为的实施将导致犯罪；（5）没有可能实施的行政行为。因此，选择B选项。

9. A【解析】本题考查行政行为知识并选错误项。具体行政行为是指国家行政机关和行政机关工作人员、法律法规授权的组织、行政机关委托的组织或者个人在行政管理活动中行使行政职权，针对特定的公民、法人或者其他组织，就特定的具体事项，作出的有关该公民、法人或者其他组织权利义务的单方行为。BC项是行政处罚，D项是行政许可，都属于具体行政行为，排除。A项，行政机关是一级政府机关的总称，即国家政权组织中执行国家法律，从事国家政务、机关内部事务和社会公共事务管理的政府机关及其工作部门。医院不属于行政机关，开具《死亡医学证明》不属于行使行政权力。因此，医院开具《死亡医学证明》不属于具体行政行为。因此，选择A选项。

10. D【解析】本题考查行政法概述知识并选错误项。行政主体是行政管理法律关系的一方当事人，是指能以自己名义行使国家行政职权，作出影响行政相对人权利义务的行政行

为，并能对外承担行政法律责任，在行政诉讼中能作为被告应诉的行政机关或法律、法规授权的组织。所以，D项中“既可以是组织也可以是个人”的表述错误，但符合题意，当选。因此，选择D选项。

11. D【解析】本题考查行政行为知识。行政活动是由行政主体实施的行为。行政主体是指享有国家行政权力，能以自己的名义从事行政管理活动并独立承担由此产生的法律责任的组织。在我国，行政主体包括国家行政机关和法律、法规授权的组织。国有工厂领导班子和大学领导班子不是行政主体，排除AC项。B项捐款属于民事行为，排除。因此，选择D选项。

12. C【解析】本题考查行政法概述知识。行政主体是指享有行政权力，能以自己的名义行使行政权，做出影响行政相对人权利义务的行政行为，并能独立承担由此产生的相应法律责任的社会组织。因此，选择C选项。

【拓展】A项：行政法律关系包括行政主体和行政行为的相对人，行政主体不等同行政法律关系。A项错误。

B项：行政主体包括国家行政机关和法律、法规以及规章授权的组织。行政机关是主要的行政主体，但不是唯一的行政主体。行政主体与行政机关不等同。B项错误。

D项：工厂可以对职工进行奖惩措施，属于执行工厂内部的人事制度，其无法行使行政权力，做出影响行政相对人权利义务的行政行为。工厂不属于行政主体。D项错误。

13. A【解析】本题考查行政法知识并选错误项。内部行政监督体系是由行政机构内部形成的监督系统实施监督的体系，即从国务院到地方各级人民政府及其所属的各个工作部门之间对行政行为的实施所实施的监察和督促。行政系统的内部监督系统包括一般监督与专门监督等子系统。具体包括：上级政府、下级政府、审计部门。故BCD项属于我国行政系统内部监督。行政外部监督有权力机关监督、司法监督、政党监督。故A项不属于我国行政系统内部监督，当选。因此，选择A选项。

14. B【解析】本题考查行政行为知识。行政确认是指行政主体依法对行政相对人的法律地位、法律关系或有关法律事实进行甄别，给予确定、认定、证明（或证伪）并予以宣告的具体行政行为。故税务机关对增值税一般纳税人认定，属于行政确认。B项当选。因此，选择B选项。

【拓展】A项，根据《行政许可法》第二条本法所称行政许可，是指行政机关根据公民、法人或者其他组织的申请，经依法审查，准予其从事特定活动的行为。题中没有申请，故A项不选。

C项，行政裁决是指行政机关或法定授权的组织，依照法律授权，对当事人之间发生的、与行政管理活动密切相关的、与合同无关的民事纠纷进行审查，并作出裁决的具体行政行为，本题中没有民事纠纷，故C项不选。

D项，根据《行政强制法》第二条，本法所称行政强制，包括行政强制措施和行政强制执行。行政强制措施，是指行政机关在行政管理过程中，为制止违法行为、防止证据损毁、避免危害发生、控制危险扩大等情形，依法对公民的人身自由实施暂时性限制，或者对公民、法人或者其他组织的财物实施暂时性控制的行为。行政强制执行，是指行政机关或者行政机关申请人民法院，对不履行行政决定的公民、法人或者其他组织，依法强制履行义务的行为。文中并未体现，故D项不选。

15. B【解析】本题考查行政行为知识。行政征收是指行政主体凭借国家行政权，根据国家和社会公共利益的需要，依法向行政相对人强制性征集一定数额金钱和实物的行政行为。行政征收主要由税和费组成。本题水资源费、排污费和滞纳金属于行政征收。因此，选择B选项。

【拓展】A项：根据《行政处罚法》第二条，行政处罚是指行政机关依法对违反行政管理秩序的公民、法人或者其他组织，以减损权益或者增加义务的方式予以惩戒的行为。不符合题干，A项错误。

C项：行政征购是行政主体以合同方式取得行政管理相对人财产所有权的一种行政行为。行政征购必须支付一定的代价，因此属于有偿的行为。不符合题干，C项错误。

D项：行政征用是指行政主体出于公共利益的需要，依据法律、法规的规定，强制性的取得行政相对人财产所有权、使用权或劳务并给予合理经济补偿的一种具体行政行为。不符合题干，D项错误。

16. D【解析】本题考查行政强制知识。根据《行政强制法》第九条，行政强制措施的种类：（一）限制公民人身自由；（二）查封场所、设施或者财物；（三）扣押财物；（四）冻结存款、汇款；（五）其他行政强制措施。公安交通警察扣车行为属于行政强制措施。因此，选择D选项。

17. D【解析】本题考查行政强制知识。根据《行政强制法》第九条，行政强制措施的种类：（一）限制公民人身自由；（二）查封场所、设施或者财物；（三）扣押财物；（四）冻结存款、汇款；（五）其他行政强制措施。行政强制措施的特点有：（1）暂时性。行政强制措施采取的目的是为了弄清事实，人身自由和财产权的限制只具有临时性，待事实清楚后，再作出相应处理。（2）强制性。即行政强制措施是通过采取强制性的手段和方法，直接施加

于人身或财产。根据题意交警将张某约束至酒醒属于行政强制措施，D项正确，当选。因此，选择D选项。

18. C【解析】本题考查行政强制知识。根据《行政强制法》第二条第三款，行政强制执行，是指行政机关或者行政机关申请人民法院，对不履行行政决定的公民、法人或者其他组织，依法强制履行义务的行为。根据《行政强制法》第十二条，行政强制执行的方式：（一）加处罚款或者滞纳金；（二）划拨存款、汇款；（三）拍卖或者依法处理查封、扣押的场所、设施或者财物；（四）排除妨碍、恢复原状；（五）代履行；（六）其他强制执行方式。其中代履行是指当事人不履行法定义务或是行政决定确定的义务时，行政机关或委托第三人代替当事人履行义务，并向当事人收取必要费用的执行方式。题目中拆除违章建筑的行为属于行政强制执行中的代履行。因此，选择C选项。

【拓展】A项：根据《行政许可法》第二条，本法所称行政许可，是指行政机关根据公民、法人或者其他组织的申请，经依法审查，准予其从事特定活动的行为。强制拆除，没有申请，不属于行政许可。A项错误。

B项：行政处分，根据《行政机关公务员处分条例》第二条第一款，行政机关公务员违反法律、法规、规章以及行政机关的决定和命令，应当承担纪律责任的，依照本条例给予处分。王某不属于国家机关公务员，对其房屋的强制拆除也不属于行政处分。B项错误。

D项：根据《行政处罚法》第二条，行政处罚是指行政机关依法对违反行政管理秩序的公民、法人或者其他组织，以减损权益或者增加义务的方式予以惩戒的行为。根据《行政处罚法》第九条，行政处罚的种类：（一）警告、通报批评；（二）罚款、没收违法所得、没收非法财物；（三）暂扣许可证件、降低资质等级、吊销许可证件；（四）限制开展生产经营活动、责令停产停业、责令关闭、限制从业；（五）行政拘留；（六）法律、行政法规规定的其他行政处罚。强制拆除，不属于行政处罚的种类。D项错误。

19. B【解析】本题考查行政许可知识。根据《行政许可法》第二条本法所称行政许可，是指行政机关根据公民、法人或者其他组织的申请，经依法审查，准予其从事特定活动的行为。根据《行政许可法》第四十条，行政机关作出的准予行政许可决定，应当予以公开，公众有权查阅。因此，选择B选项。

20. D【解析】本题考查行政法知识。根据《治安管理处罚法》第十条，治安管理处罚的种类分为：（一）警告；（二）罚款；（三）行政拘留；（四）吊销公安机关发放的许可证。对违反治安管理的外国人，可以附加适用限期出境或者驱逐出境。因此，选择D选项。

【拓展】①警告，是指公安机关对违反治安管理行为人以书面形式提出谴责和告诫，指

出其行为违法，教育行为人不得再犯的一种治安管理处罚。

②罚款，是指公安机关对违反治安管理行为人依法责令其在一定期限内向国家缴纳一定数额的金钱。罚款是最常见的行政处罚，适用范围较广。

③行政拘留，是指公安机关对违反治安管理行为人依法剥夺其一定时间的人身自由。行政拘留是最严厉的行政处罚，针对的是违反治安管理行为情节较为严重的人。

④吊销公安机关发放的许可证，是指公安机关在一定时间内或永久剥夺违反治安管理行为人从事某项特殊活动的权利或资格的治安管理处罚。

21. C【解析】本题考查行政法知识。根据《治安管理处罚法》第五条，治安管理处罚必须以事实为依据，与违反治安管理行为的性质、情节以及社会危害程度相当。实施治安管理处罚，应当公开、公正，尊重和保障人权，保护公民的人格尊严。办理治安案件应当坚持教育与处罚相结合的原则。因此，选择C选项。

22. A【解析】本题考查行政处罚知识并选错误项。根据《行政处罚法》第二十二条，行政处罚由违法行为发生地的行政机关管辖。法律、行政法规、部门规章另有规定的，从其规定。甲县并不是违法行为的发生地。因此，选择A选项。

23. B【解析】本题考查行政法知识。根据《治安管理处罚法》第十五条，醉酒的人违反治安管理的，应当给予处罚。醉酒的人在醉酒状态中，对本人有危险或者对他人的人身、财产或者公共安全有威胁的，应当对其采取保护性措施约束至酒醒。因此，选择B选项。

【拓展】A项：根据《治安管理处罚法》第十九条，违反治安管理有下列情形之一的，减轻处罚或者不予处罚：（一）情节特别轻微的；（二）主动消除或者减轻违法后果，并取得被害人谅解的；（三）出于他人胁迫或者诱骗的；（四）主动投案，向公安机关如实陈述自己的违法行为的；（五）有立功表现的。A项与题意不符，排除。

C项：数罪并罚是指对犯两个以上罪行的犯人，就所犯各罪分别定罪量刑后，按一定原则判决宣告执行的刑罚。C项与题意不符，排除。

D项：从轻处罚简称从轻，是在法定刑范围内对犯罪分子适用刑种较轻或刑期较短的刑罚，可分为一般从轻和特别从轻。一般从轻适用于所有犯罪，特别从轻由刑法特别规定，只适用于特定犯罪。D项与题意不符，排除。

24. A【解析】本题考查行政许可知识。根据《行政许可法》第二条，本法所称行政许可，是指行政机关根据公民、法人或者其他组织的申请，经依法审查，准予其从事特定活动的行为。题干中，商标局作为行政机关接受了某公司提出的关于图案设计使用的注册申请，经审核后向其颁发了商标专用权证准予其使用该商标的行为符合行政许可的定义。因此，选

择 A 选项。

【拓展】B 项：行政确认是指行政主体依法对行政相对人的法律地位、法律关系或者有关法律事实进行甄别，给予确定、认可、证明并予以宣告的行政行为。例如，道路交通事故责任认定、医疗事故责任认定、伤残等级的确定。商标局依某公司申请，审核后向某公司颁发了商标专用权证的行为不属于行政确认。B 项错误。

C 项：行政给付是指行政主体在特定情况下，依法向符合条件的申请人提供物质利益或赋予其与物质利益有关的权益的行政行为。例如，向贫困户、五保户发放款项。C 项错误。

D 项：行政监督检查，是指行政机关或法定授权的组织依法对管理相对人遵守法律、法规和规章的情况进行督促检查。检查的具体内容主要是公民、法人或其他组织是否依法正当行使权利和履行义务。D 项错误。

25. C 【解析】本题考查行政许可知识。根据《行政许可法》第三十二条第二款，行政机关受理或者不予受理行政许可申请，应当出具加盖本行政机关专用印章和注明日期的书面凭证。因此，选择 C 选项。

26. D 【解析】本题考察行政处罚知识并选错误项。A 项：根据《行政许可法》第十四条第一款，本法第十二条所列事项，法律可以设定行政许可。尚未制定法律的，行政法规可以设定行政许可。故正确，排除。

B 项：根据《行政许可法》第十五条第一款，本法第十二条所列事项，尚未制定法律、行政法规的，地方性法规可以设定行政许可；尚未制定法律、行政法规和地方性法规的，因行政管理的需要，确需立即实施行政许可的，省、自治区、直辖市人民政府规章可以设定临时性的行政许可。临时性的行政许可实施满一年需要继续实施的，应当提请本级人民代表大会及其常务委员会制定地方性法规。故正确，排除。

C 项：根据《行政处罚法》第十一条第一款，行政法规可以设定除限制人身自由以外的行政处罚。故正确，排除；

D 项：《行政处罚法》第十二条第一款，地方性法规可以设定除限制人身自由、吊销营业执照以外的行政处罚。故错误，当选。因此，选择 D 选项。

27. B 【解析】本题考查行政处罚知识。根据《行政处罚法》第九条，行政处罚的种类：（一）警告、通报批评；（二）罚款、没收违法所得、没收非法财物；（三）暂扣许可证件、降低资质等级、吊销许可证件；（四）限制开展生产经营活动、责令停产停业、责令关闭、限制从业；（五）行政拘留；（六）法律、行政法规规定的其他行政处罚。因此，选择 B 选项。

28. A 【解析】 本题考查行政处罚知识。根据《行政处罚法》第十八条第三款，限制人身自由的行政处罚权只能由公安机关和法律规定的其他机关行使。因此，选择 A 选项。

29. C 【解析】 本题考查行政处罚知识。根据《行政处罚法》第十条，法律可以设定各种行政处罚。限制人身自由的行政处罚，只能由法律设定。因此，选择 C 选项。

30. A 【解析】 本题考查行政处罚知识并选错误项。A 项：根据《行政处罚法》第十四条，地方政府规章可以在法律、法规规定的给予行政处罚的行为、种类和幅度的范围内作出具体规定。尚未制定法律、法规的，地方政府规章对违反行政管理秩序的行为，可以设定警告、通报批评或者一定数额罚款的行政处罚。罚款的限额由省、自治区、直辖市人民代表大会常务委员会规定。A 项错误，当选。因此，选择 A 选项。

【拓展】 B 项：根据《行政处罚法》第四十四条，行政机关在作出行政处罚决定之前，应当告知当事人拟作出的行政处罚内容及事实、理由、依据，并告知当事人依法享有的陈述、申辩、要求听证等权利。故 B 正确，排除。

C 项：根据《行政处罚法》第六十六条，行政处罚决定依法作出后，当事人应当在行政处罚决定书载明的期限内，予以履行。故 C 正确，排除。

D 项：根据《行政处罚法》第七条，公民、法人或者其他组织对行政机关所给予的行政处罚，享有陈述权、申辩权；对行政处罚不服的，有权依法申请行政复议或者提起行政诉讼。公民、法人或者其他组织因行政机关违法给予行政处罚受到损害的，有权依法提出赔偿要求。故 D 正确，排除。

31. B 【解析】 本题考察行政处罚知识并选错误项。根据《行政处罚法》第三十二条，当事人有下列情形之一的，应当从轻或者减轻行政处罚：（一）主动消除或者减轻违法行为危害后果的；（二）受他人胁迫或者诱骗实施违法行为的；（三）主动供述行政机关尚未掌握的违法行为的；（四）配合行政机关查处违法行为有立功表现的；（五）法律、法规、规章规定其他应当从轻或者减轻行政处罚的。故 A、C 项正确，排除。B 项不属于应当从轻或者减轻行政处罚的情形，当选。因此，选择 B 选项。

【拓展】 D 项：根据《行政处罚法》第三十条 不满十四周岁的未成年人有违法行为的，不予行政处罚，责令监护人加以管教；已满十四周岁不满十八周岁的未成年人有违法行为的，应当从轻或者减轻行政处罚。D 项正确。

32. C 【解析】 本题考察行政处罚知识。A 项：根据《行政处罚法》第七十三条，当事人对行政处罚决定不服，申请行政复议或者提起行政诉讼的，行政处罚不停止执行，法律另有规定的除外。当事人对限制人身自由的行政处罚决定不服，申请行政复议或者提起行政诉

讼的，可以向作出决定的机关提出暂缓执行申请。符合法律规定情形的，应当暂缓执行。当事人申请行政复议或者提起行政诉讼的，加处罚款的数额在行政复议或者行政诉讼期间不予计算。故 A 错误，排除。

B 项：根据《行政处罚法》第六十七条第三项，当事人应当自收到行政处罚决定书之日起十五日内，到指定的银行或者通过电子支付系统缴纳罚款。银行应当收受罚款，并将罚款直接上缴国库。故 B 错误，排除。

C 项：根据《行政处罚法》第六十八条，依照本法第五十一条的规定当场作出行政处罚决定，有下列情形之一的，执法人员可以当场收缴罚款：（一）依法给予一百元以下罚款的；（二）不当场收缴事后难以执行的。故 C 正确，当选。

D 项：《行政处罚法》第七十条，行政机关及其执法人员当场收缴罚款的，必须向当事人出具国务院财政部门或者省、自治区、直辖市人民政府财政部门统一制发的专用票据；不出具财政部门统一制发的专用票据的，当事人有权拒绝缴纳罚款。故 D 错误，排除。因此，选择 C 选项。

33. A 【解析】 本题考查行政处罚知识。根据《行政处罚法》第二十九条，对当事人的同一个违法行为，不得给予两次以上罚款的行政处罚。同一个违法行为违反多个法律规范应当给予罚款处罚的，按照罚款数额高的规定处罚。本案中，贺某无证经营和生产出不达标的面粉是两项独立的违法行为，所以并未违反“一事不再罚”原则，A 地卫生健康局和市场监督管理局可以分别作出处罚。故 BCD 错误，排除；A 正确，当选。因此，选择 A 选项。

34. D 【解析】 本题考察行政处罚知识并选错误项。根据《行政处罚法》第六十八条，依照本法第五十一条的规定当场作出行政处罚决定，有下列情形之一的，执法人员可以当场收缴罚款：（一）依法给予一百元以下罚款的；（二）不当场收缴事后难以执行的。A 项 B 项正确，但不符合题意。根据《行政处罚法》第六十九条，在边远、水上、交通不便地区，行政机关及其执法人员依照本法第五十一条、第五十七条的规定作出罚款决定后，当事人到指定的银行或者通过电子支付系统缴纳罚款确有困难，经当事人提出，行政机关及其执法人员可以当场收缴罚款。D 项正确，但不符合题意。因此，选择 C 选项。

【拓展】 根据《行政处罚法》第七十一条，执法人员当场收缴的罚款，应当自收缴罚款之日起二日内，交至行政机关；在水上当场收缴的罚款，应当自抵岸之日起二日内交至行政机关；行政机关应当在二日内将罚款缴付指定的银行。

35. C 【解析】 本题考查行政处罚知识。根据《行政强制法》第七十二条，当事人逾期不履行行政处罚决定的，作出行政处罚决定的行政机关可以采取下列措施：（一）到期不缴

纳罚款的，每日按罚款数额的百分之三加处罚款，加处罚款的数额不得超出罚款的数额；（二）根据法律规定，将查封、扣押的财物拍卖、依法处理或者将冻结的存款、汇款划拨抵缴罚款；（三）根据法律规定，采取其他行政强制执行方式；（四）依照《中华人民共和国行政强制法》的规定申请人民法院强制执行。行政机关批准延期、分期缴纳罚款的，申请人民法院强制执行的期限，自暂缓或者分期缴纳罚款期限结束之日起计算。因此，选择 C 选项。

36. B【解析】本题考查行政处罚知识。根据《行政处罚法》第七十条，行政机关及其执法人员当场收缴罚款的，必须向当事人出具国务院财政部门或者省、自治区、直辖市人民政府财政部门统一制发的专用票据；不出具财政部门统一制发的专用票据的，当事人有权拒绝缴纳罚款。因此，选择 B 选项。

37. C【解析】本题考查行政处罚知识。根据《行政处罚法》第九条，行政处罚的种类：（一）警告、通报批评；（二）罚款、没收违法所得、没收非法财物；（三）暂扣许可证件、降低资质等级、吊销许可证件；（四）限制开展生产经营活动、责令停产停业、责令关闭、限制从业；（五）行政拘留；（六）法律、行政法规规定的其他行政处罚。

人身罚，是指行政机关作出的限制或剥夺违法行政相对人人身自由的一种行政处罚，是行政处罚中最严厉的一种处罚形式。人身罚的表现形式为行政拘留。因此，选择 C 选项。

38. D【解析】本题考查行政复议知识。A 项：根据《行政处罚法》第二条，行政处罚是指行政机关依法对违反行政管理秩序的公民、法人或者其他组织，以减损权益或者增加义务的方式予以惩戒的行为。甲不服处罚决定，向上一级公安机关提起申诉，不属于行政处罚。排除。

B 项：根据《行政许可法》第二条本法所称行政许可，是指行政机关根据公民、法人或者其他组织的申请，经依法审查，准予其从事特定活动的行为。B 项不符合题意，排除。

C 项：行政诉讼，是指公民、法人或者其他组织认为行使国家行政权的机关和组织及其工作人员所实施的具体行政行为，侵犯了其合法权益，依法向人民法院起诉，人民法院在当事人及其他诉讼参与人的参加下，依法对被诉具体行政行为进行审查并做出裁判，从而解决行政争议的制度。其处理机关是人民法院。C 项不符合题意，当排除。

D 项：行政复议是与行政行为具有法律上利害关系的人认为行政机关所作出的行政行为侵犯其合法权益，依法向具有法定权限的行政机关申请复议，由复议机关依法对被申请行政行为合法性和合理性进行审查并作出决定的活动和制度。D 项符合题意，当选。因此，选择 D 选项。

39. B【解析】本题考查行政复议知识。根据《行政复议法》第三十一条，行政复议机

关应当自受理申请之日起六十日内作出行政复议决定；但是法律规定的行政复议期限少于六十日的除外。情况复杂，不能在规定期限内作出行政复议决定的，经行政复议机关的负责人批准，可以适当延长，并告知申请人和被申请人；但是延长期限最多不超过三十日。行政复议机关作出行政复议决定，应当制作行政复议决定书，并加盖印章。行政复议决定书一经送达，即发生法律效力。因此，选择 B 选项。

40. C 【解析】本题考查行政复议知识。A 项：根据《行政复议法》第九条第一款，公民、法人或者其他组织认为具体行政行为侵犯其合法权益的，可以自知道该具体行政行为之日起六十日内提出行政复议申请；但是法律规定的申请期限超过六十日的除外。A 错误，排除。

B 项：根据《行政复议法》第十一条，申请人申请行政复议，可以书面申请，也可以口头申请；口头申请的，行政复议机关应当当场记录申请人的基本情况、行政复议请求、申请行政复议的主要事实、理由和时间。B 错误，排除。

C 项：根据《行政复议法》第十七条第一款，行政复议机关收到行政复议申请后，应当在五日内进行审查，对不符合本法规定的行政复议申请，决定不予受理，并书面告知申请人；对符合本法规定，但是不属于本机关受理的行政复议申请，应当告知申请人向有关行政复议机关提出。故正确，当选。

D 项：根据《行政复议法》第二十九条第一款，申请人在申请行政复议时可以一并提出行政赔偿请求，行政复议机关对符合国家赔偿法的有关规定应当给予赔偿的，在决定撤销、变更具体行政行为或者确认具体行政行为违法时，应当同时决定被申请人依法给予赔偿。故错误，排除。因此，选择 C 选项。

41. B 【解析】本题考查行政复议知识。在行政法里，如果当事人对行政行为不服，当事人有两条救济途径：一条是行政诉讼，一条行政复议。但是当事人如果先提起行政复议，可以申请行政诉讼。可是如果选择行政诉讼，则不可再进行行政复议。B 项正确。CD 错误。根据《行政复议法》第十二条第一款，对县级以上地方各级人民政府工作部门的具体行政行为不服的，由申请人选择，可以向该部门的本级人民政府申请行政复议，也可以向上一级主管部门申请行政复议。因此复议机关应该是某县住建局的上一级主管部门或本级人民政府。A 项错误。因此，选择 B 选项。

42. A 【解析】本题考查行政复议知识。根据《行政复议法》第十条，依照本法申请行政复议的公民、法人或者其他组织是申请人。有权申请行政复议的公民死亡的，其近亲属可以申请行政复议。有权申请行政复议的公民为无民事行为能力人或者限制民事行为能力人的，

其法定代理人可以代为申请行政复议。有权申请行政复议的法人或者其他组织终止的，承受其权利的法人或者其他组织可以申请行政复议。同申请行政复议的具体行政行为有利害关系的其他公民、法人或者其他组织，可以作为第三人参加行政复议。公民、法人或者其他组织对行政机关的具体行政行为不服申请行政复议的，作出具体行政行为的行政机关是被申请人。申请人、第三人可以委托代理人代为参加行政复议。根据法条规定，证人不属于行政复议参加人，A项当选。因此，选择A选项。

43. C【解析】本题考查行政复议知识。根据《行政复议法》第六条，有下列情形之一的，公民、法人或者其他组织可以依照本法申请行政复议：（一）对行政机关作出的警告、罚款、没收违法所得、没收非法财物、责令停产停业、暂扣或者吊销许可证、暂扣或者吊销执照、行政拘留等行政处罚决定不服的；（二）对行政机关作出的限制人身自由或者查封、扣押、冻结财产等行政强制措施决定不服的；（三）对行政机关作出的有关许可证、执照、资质证、资格证等证书变更、中止、撤销的决定不服的；（四）对行政机关作出的关于确认土地、矿藏、水流、森林、山岭、草原、荒地、滩涂、海域等自然资源的所有权或者使用权的决定不服的；（五）认为行政机关侵犯合法的经营自主权的；（六）认为行政机关变更或者废止农业承包合同，侵犯其合法权益的；（七）认为行政机关违法集资、征收财物、摊派费用或者违法要求履行其他义务的；（八）认为符合法定条件，申请行政机关颁发许可证、执照、资质证、资格证等证书，或者申请行政机关审批、登记有关事项，行政机关没有依法办理的；（九）申请行政机关履行保护人身权利、财产权利、受教育权利的法定职责，行政机关没有依法履行的；（十）申请行政机关依法发放抚恤金、社会保险金或者最低生活保障费，行政机关没有依法发放的；（十一）认为行政机关的其他具体行政行为侵犯其合法权益的。因此，选择C选项。

44. B【解析】本题考查行政复议知识。根据《行政复议法》第十二条，对县级以上地方各级人民政府工作部门的具体行政行为不服的，由申请人选择，可以向该部门的本级人民政府申请行政复议，也可以向上一级主管部门申请行政复议。对海关、金融、国税、外汇管理等实行垂直领导的行政机关和国家安全机关的具体行政行为不服的，向上一级主管部门申请行政复议。根据《行政复议法》第十三条，对地方各级人民政府的具体行政行为不服的，向上一级地方人民政府申请行政复议。对省、自治区人民政府依法设立的派出机关所属的县级地方人民政府的具体行政行为不服的，向该派出机关申请行政复议。根据《行政复议法》第十四条，对国务院部门或者省、自治区、直辖市人民政府的具体行政行为不服的，向作出该具体行政行为的国务院部门或者省、自治区、直辖市人民政府申请行政复议。对行政复议

决定不服的，可以向人民法院提起行政诉讼；也可以向国务院申请裁决，国务院依照本法的规定作出最终裁决。由此可见，一般情况下行政复议应当向作出具体行政行为的上级机关申请复议。B项正确。因此，选择B选项。

45. A【解析】本题考查行政复议知识。根据《行政复议法》第二十九条第二款，申请人在申请行政复议时没有提出行政赔偿请求的，行政复议机关在依法决定撤销或者变更罚款，撤销违法集资、没收财物、征收财物、摊派费用以及对财产的查封、扣押、冻结等具体行政行为时，应当同时责令被申请人返还财产，解除对财产的查封、扣押、冻结措施，或者赔偿相应的价款。

题干中，张某在申请行政复议时没有提出赔偿请求，复议机关应当在撤销查封决定的同时，责令税务局赔偿因查封决定给张某造成的财产损失。因此，选择A选项。

46. B【解析】本题考查行政复议知识。根据《行政复议法》第十三条，对地方各级人民政府的具体行政行为不服的，向上一级地方人民政府申请行政复议。对省、自治区人民政府依法设立的派出机关所属的县级地方人民政府的具体行政行为不服的，向该派出机关申请行政复议。本题中，崔某对B市人民政府的具体行政行为不服，可以向A省人民政府申请行政复议。因此，选择B选项。

【拓展】根据《行政复议法》第十二条，对县级以上地方各级人民政府工作部门的具体行政行为不服的，由申请人选择，可以向该部门的本级人民政府申请行政复议，也可以向上一级主管部门申请行政复议。对海关、金融、国税、外汇管理等实行垂直领导的行政机关和国家安全机关的具体行政行为不服的，向上一级主管部门申请行政复议。

47. B【解析】本题考查行政复议知识。根据《行政复议法》第二十一条，行政复议期间具体行政行为不停止执行；但是，有下列情形之一的，可以停止执行：（一）被申请人认为需要停止执行的；（二）行政复议机关认为需要停止执行的；（三）申请人申请停止执行，行政复议机关认为其要求合理，决定停止执行的；（四）法律规定停止执行的。本题中当事人不属于停止执行的四种情形，应当先行缴纳罚款。因此，选择B选项。

48. D【解析】本题考查行政诉讼知识。根据《最高人民法院关于适用〈中华人民共和国民事诉讼法〉的解释》第五十七条，法律、法规未规定行政复议为提起行政诉讼必经程序，公民、法人或者其他组织既提起诉讼又申请行政复议的，由先立案的机关管辖；同时立案的，由公民、法人或者其他组织选择。公民、法人或者其他组织已经申请行政复议，在法定复议期间内又向人民法院提起诉讼的，人民法院裁定不予立案。因此，选择D选项。

49. C【解析】本题考查行政诉讼知识。根据《行政诉讼法》第二十一条，两个以上人

民法院都有管辖权的案件，原告可以选择其中一个人民法院提起诉讼。原告向两个以上有管辖权的人民法院提起诉讼的，由最先立案的人民法院管辖。因此，选择 C 选项。

【拓展】根据《行政诉讼法》第二十二条，人民法院发现受理的案件不属于本院管辖的，应当移送有管辖权的人民法院，受移送的人民法院应当受理。受移送的人民法院认为受移送的案件按照规定不属于本院管辖的，应当报请上级人民法院指定管辖，不得再自行移送。

50. B 【解析】本题考查行政诉讼知识。根据《行政诉讼法》第二条，公民、法人或者其他组织认为行政机关和行政机关工作人员的行政行为侵犯其合法权益，有权依照本法向人民法院提起诉讼。可知行政诉讼的主管机关是人民法院。因此，选择 B 选项。

51. D 【解析】本题考查行政诉讼知识。根据《行政诉讼法》第十九条，对限制人身自由的行政强制措施不服提起的诉讼，由被告所在地或者原告所在地人民法院管辖。因此，选择 D 选项。

52. B 【解析】题考查行政诉讼知识。根据《行政诉讼法》第二十六条第二款，经复议的案件，复议机关决定维持原行政行为的，作出原行政行为的行政机关和复议机关是共同被告；复议机关改变原行政行为的，复议机关是被告。因此，选择 B 选项。

53. B 【解析】本题考查行政诉讼知识。根据《行政诉讼法》第三十四条第一款，被告对作出的行政行为负有举证责任，应当提供作出该行政行为的证据和所依据的规范性文件。因此，选择 B 选项。

【拓展】在行政诉讼中，某些情况下原告也需要向法院提供证据。具体规定如下，根据《行政诉讼法》第三十七条，原告可以提供证明行政行为违法的证据。原告提供的证据不成立的，不免除被告的举证责任。根据《行政诉讼法》第三十八条，在起诉被告不履行法定职责的案件中，原告应当提供其向被告提出申请的证据。但有下列情形之一的除外：（一）被告应当依职权主动履行法定职责的；（二）原告因正当理由不能提供证据的。在行政赔偿、补偿的案件中，原告应当对行政行为造成的损害提供证据。因被告的原因导致原告无法举证的，由被告承担举证责任。

54. B 【解析】本题考查行政诉讼知识。根据《行政诉讼法》第十五条，中级人民法院管辖下列第一审行政案件：（一）对国务院部门或者县级以上地方人民政府所作的行政行为提起诉讼的案件；（二）海关处理的案件；（三）本辖区内重大、复杂的案件；（四）其他法律规定由中级人民法院管辖的案件。

另，“本辖区内重大、复杂的案件”包括：（一）社会影响重大的共同诉讼案件；（二）涉外或者涉及香港特别行政区、澳门特别行政区、台湾地区的案件；（三）其他重大、复杂

案件。

本案中，小李庄村数百户村民因对征用集体土地的补偿决定不服而共同提起行政诉讼，社会影响重大，属于行政诉讼法司法解释中所列的社会影响重大的共同诉讼案件，应由中级人民法院负责一审。因此，选择 B 选项。

55. C 【解析】本题考查行政诉讼知识。A 项：根据《行政诉讼法》第四十六条第一款，公民、法人或者其他组织直接向人民法院提起诉讼的，应当自知道或者应当知道作出行政行为之日起六个月内提出。法律另有规定的除外。A 项错误，排除。

B 项：根据《行政诉讼法》第五十一条第一款第二款，人民法院在接到起诉状时对符合本法规定的起诉条件的，应当登记立案。对当场不能判定是否符合本法规定的起诉条件的，应当接收起诉状，出具注明收到日期的书面凭证，并在七日内决定是否立案。不符合起诉条件的，作出不予立案的裁定。裁定书应当载明不予立案的理由。原告对裁定不服的，可以提起上诉。B 项错误，排除。

C 项：根据《行政诉讼法》第八十三条，适用简易程序审理的行政案件，由审判员一人独任审理，并应当在立案之日起四十五日内审结。C 项正确，当选。

D 项：根据《行政诉讼法》第八十八条，人民法院审理上诉案件，应当在收到上诉状之日起三个月内作出终审判决。有特殊情况需要延长的，由高级人民法院批准，高级人民法院审理上诉案件需要延长的，由最高人民法院批准。D 项错误，排除。

因此，选择 C 选项。

56. B 【解析】本题考查行政诉讼知识。根据《行政诉讼法》第十二条第一项，人民法院受理公民、法人或者其他组织提起的下列诉讼：（一）对行政拘留、暂扣或者吊销许可证和执照、责令停产停业、没收违法所得、没收非法财物、罚款、警告等行政处罚不服的。治安拘留属于公安机关依据《治安管理处罚法》作出的行政处罚，故治安拘留属于行政诉讼受案范围，B 项正确。因此，选择 B 选项。

【拓展】A 项：根据《行政诉讼法》第二条，公民、法人或者其他组织认为行政机关和行政机关工作人员的行政行为侵犯其合法权益，有权依照本法向人民法院提起诉讼。司法拘留是指人民法院对妨害民事诉讼、行政诉讼情节严重的人，在一定期间内限制其人身自由的一种强制措施。因为司法拘留不是由行政机关作出的，故司法拘留不属于行政诉讼受案范围。A 项错误，不当选。

C 项：根据《最高人民法院关于适用的解释》第一条，公民、法人或者其他组织对行政机关及其工作人员的行政行为不服，依法提起诉讼的，属于人民法院行政诉讼的受案范围。

下列行为不属于人民法院行政诉讼的受案范围：（一）公安、国家安全等机关依照刑事诉讼法的明确授权实施的行为。刑事拘留是公安机关、人民检察院对直接受理的案件，在侦查过程中，遇到法定的紧急情况时，对于现行犯或者重大嫌疑分子所采取的临时剥夺其人身自由的强制方法。刑事拘留虽然可以由公安机关作出，但是刑事拘留属于刑事强制措施，不能提起行政诉讼，不属于行政诉讼受案范围。C项错误，不当选。

D项：根据《行政诉讼法》第二条，公民、法人或者其他组织认为行政机关和行政机关工作人员的行政行为侵犯其合法权益，有权依照本法向人民法院提起诉讼。拘役是指短期剥夺罪犯人身自由，就近拘禁并强制劳动的刑罚，因为拘役是由司法机关法院以判决的方式作出，不属于行政诉讼受案范围。D项错误，不当选。

57. C【解析】本题考查公务员法知识。根据《公务员法》第六十二条，处分分为：警告、记过、记大过、降级、撤职、开除。由此可见，公务员的处分形式不包括罚款，罚款属于行政处罚。因此，选择C选项。

58. A【解析】本题考查公务员法知识。根据《公务员法》第六十四条，公务员在受处分期间不得晋升职务、职级和级别，其中受记过、记大过、降级、撤职处分的，不得晋升工资档次。受处分的期间为：警告，六个月；记过，十二个月；记大过，十八个月；降级、撤职，二十四个月。受撤职处分的，按照规定降低级别。BC项说法正确。A项，受警告处分的，在受处分期间不得晋升职务和级别，能晋升工资档次。因此该项说法错误，此题为选非题，故当选。根据《公务员法》第二十六条，下列人员不得录用为公务员：（一）因犯罪受过刑事处罚的；（二）被开除中国共产党党籍的；（三）被开除公职的；（四）被依法列为失信联合惩戒对象的；（五）有法律规定不得录用为公务员的其他情形的。D项说法正确。因此，选择A选项。

59. A【解析】本题考查国家赔偿知识。根据《国家赔偿法》第六条规定，受害的公民、法人和其他组织有权要求赔偿。受害的公民死亡，其继承人和其他有扶养关系的亲属有权要求赔偿。受害的法人或者其他组织终止的，其权利承受人有权要求赔偿。因此，选择A选项。

60. D【解析】本题考查公务员法知识。根据《公务员法》第九十五条第一款，公务员对涉及本人的下列人事处理不服的，可以自知道该人事处理之日起三十日内向原处理机关申请复核；对复核结果不服的，可以自接到复核决定之日起十五日内，按照规定向同级公务员主管部门或者作出该人事处理的机关的上一级机关提出申诉；也可以不经复核，自知道该人事处理之日起三十日内直接提出申诉：（一）处分；（二）辞退或者取消录用；（三）降职；

(四) 定期考核定为不称职；(五) 免职；(六) 申请辞职、提前退休未予批准；(七) 不按照规定确定或者扣减工资、福利、保险待遇；(八) 法律、法规规定可以申诉的其他情形。因此，选择 D 选项。

二、多选题 (10 题)

61. ABCD 【解析】本题考查行政法概述知识。行政法的基本原则包括：①法治原则，包括行政合法性原则、行政合理性原则、行政应急性原则；②公正原则（合理原则）：行政主体及工作人员办事公道、不徇私情，平等对待相对人；③公开原则：行政活动除应当保密的以外，都应当公开；④效率原则：行政机关在行使其职能时要高效便民；⑤程序正当原则；⑥权责统一原则等原则。因此，选择 ABCD 选项。

62. BC 【解析】本题考查行政行为知识。具体行政行为，是指国家行政机关和行政机关工作人员、法律法规授权的组织、行政机关委托的组织或者个人在行政管理活动中行使行政职权，针对特定的公民、法人或者其他组织，就特定的具体事项，作出的有关该公民、法人或者其他组织权利义务的单方行为。包括行政处罚、行政强制、行政征收、行政许可等。

B 项：行政征收是指行政主体凭借国家行政权，根据国家和社会公共利益的需要，依法向行政相对人强制性征集一定数额金钱和实物的行政行为。区政府对张某房屋做出的行政征收决定，就张某房屋征收一事，规定了权利和义务，行政征收行为是具体行政行为。B 项正确。

C 项：行政处罚是指行政主体依照法定职权和程序对违反行政法规范，尚未构成犯罪的相对人给予行政制裁的具体行政行为。派出所对齐某罚款 50 元属于行政处罚，是具体行政行为。C 项正确。因此，选择 BC 选项。

【拓展】A 项：抽象行政行为是指行政机关在进行行政管理中，针对不特定的人和事制定普遍适用的规范性文件的活动。直属事业单位颁布制定的部门规章属于抽象行政行为。与题意不符。A 项错误。

D 项：李某下班后帮扶老人，是其作为社会个体进行的志愿活动，并非是以国家工作人员的身份进行的，不产生行政法律关系，不属于行政行为，亦不属于具体行政行为。与题意不符。D 项错误。

63. ABCD 【解析】本题考查行政处罚知识并选错误项。行政处罚由具有行政处罚权的行政机关在法定职权范围内实施。

A 项：根据《行政处罚法》第二十一条，受委托组织必须符合以下条件：（一）依法成立并具有管理公共事务职能；（二）有熟悉有关法律、法规、规章和业务并取得行政执法资

格的工作人员；（三）需要进行技术检查或者技术鉴定的，应当有条件组织进行相应的技术检查或者技术鉴定。企业不符合第（一）项条件。A项错误，但符合题意。

B项：根据《行政处罚法》第四十五条，当事人有权进行陈述和申辩。行政机关必须充分听取当事人的意见，对当事人提出的事实、理由和证据，应当进行复核；当事人提出的事实、理由或者证据成立的，行政机关应当采纳。行政机关不得因当事人陈述、申辩而给予更重的处罚。B项错误，但符合题意。

C项：根据《行政处罚法》第六十四条，听证应当依照以下程序组织：（一）当事人要求听证的，应当在行政机关告知后五日内提出；（二）行政机关应当在举行听证的七日前，通知当事人及有关人员听证的时间、地点；（三）除涉及国家秘密、商业秘密或者个人隐私依法予以保密外，听证公开举行；（四）听证由行政机关指定的非本案调查人员主持；当事人认为主持人与本案有直接利害关系的，有权申请回避；（五）当事人可以亲自参加听证，也可以委托一至二人代理；（六）当事人及其代理人无正当理由拒不出席听证或者未经许可中途退出听证的，视为放弃听证权利，行政机关终止听证；（七）举行听证时，调查人员提出当事人违法的事实、证据和行政处罚建议，当事人进行申辩和质证；（八）听证应当制作笔录。笔录应当交当事人或者其代理人核对无误后签字或者盖章。当事人或者其代理人拒绝签字或者盖章的，由听证主持人在笔录中注明。由此第（四）项可知，张某作为调查人员不能主持听证程序。C项错误，但符合题意。

D项：根据《行政处罚法》第四十四条，行政机关在作出行政处罚决定之前，应当告知当事人拟作出的行政处罚内容及事实、理由、依据，并告知当事人依法享有的陈述、申辩、要求听证等权利。D项错误，但符合题意。

因此，选择 ABCD 选项。

64. ABCD【解析】本题考查行政诉讼知识。根据《行政诉讼法》第二条，公民、法人或者其他组织认为行政机关和行政机关工作人员的行政行为侵犯其合法权益，有权依照本法向人民法院提起诉讼。前款所称行政行为，包括法律、法规、规章授权的组织作出的行政行为。据此可知，作为行政诉讼被告的应该是行政机关和法律、法规、规章授权的组织。

ABCD项都是行政机关，都可以作为行政诉讼被告。因此，选择 ABCD 选项。

65. BC【解析】本题考查行政复议知识。根据《行政复议法》第十二条第一款，对县级以上地方各级人民政府工作部门的具体行政行为不服的，由申请人选择，可以向该部门的本级人民政府申请行政复议，也可以向上一级主管部门申请行政复议。案例中，A省教育厅属于政府工作部门，对其具体行政行为不服的，可以向该部门的本级人民政府即省政府申请

行政复议，也可以向上一级主管部门即教育部申请行政复议。BC 项符合题意。因此，选择 BC 选项。

【拓展】行政复议是与行政行为具有法律上利害关系的人认为行政机关所作出的行政行为侵犯其合法权益，依法向具有法定权限的行政机关申请复议，由复议机关依法对被申请行政行为合法性和合理性进行审查并作出决定的活动和制度。行政复议是行政机关实施的被动行政行为，它兼具行政监督、行政救济和行政司法行为的特征和属性。它对于监督和维护行政主体依法行使行政职权，保护相对人的合法权益等均具有重要的意义和作用。

66. ABCD 【解析】本题考查行政诉讼知识并选错误项。根据《行政诉讼法》第十三条，人民法院不受理公民、法人或者其他组织对下列事项提起的诉讼：（一）国防、外交等国家行为；（二）行政法规、规章或者行政机关制定、发布的具有普遍约束力的决定、命令；（三）行政机关对行政机关工作人员的奖惩、任免等决定；（四）法律规定由行政机关最终裁决的行政行为。

根据《最高人民法院关于适用〈中华人民共和国行政诉讼法〉的解释》第一条第二款，下列行为不属于人民法院行政诉讼的受案范围：（一）公安、国家安全等机关依照刑事诉讼法的明确授权实施的行为；（二）调解行为以及法律规定的仲裁行为；（三）行政指导行为；（四）驳回当事人对行政行为提起申诉的重复处理行为；（五）行政机关作出的不产生外部法律效力的行为；（六）行政机关为作出行政行为而实施的准备、论证、研究、层报、咨询等过程性行为；（七）行政机关根据人民法院的生效裁判、协助执行通知书作出的执行行为，但行政机关扩大执行范围或者采取违法方式实施的除外；（八）上级行政机关基于内部层级监督关系对下级行政机关作出的听取报告、执法检查、督促履责等行为；（九）行政机关针对信访事项作出的登记、受理、交办、转送、复查、复核意见等行为；（十）对公民、法人或者其他组织权利义务不产生实际影响的行为。因此，选择 ABCD 选项。

67. ABCD 【解析】本题考查国家赔偿知识。根据《国家赔偿法》第三十二条，国家赔偿以支付赔偿金为主要方式。能够返还财产或者恢复原状的，予以返还财产或者恢复原状。又根据本法第三十五条，有本法第三条或者第十七条规定情形之一，致人精神损害的，应当在侵权行为影响的范围内，为受害人消除影响，恢复名誉，赔礼道歉；造成严重后果的，应当支付相应的精神损害抚慰金。所以行政赔偿的方式有：支付赔偿金、返还财产、恢复原状、赔礼道歉等。因此，选择 ABCD 选项。

68. ABD 【解析】本题考查行政诉讼知识。根据《行政诉讼法》第三十五条，在诉讼过程中，被告及其诉讼代理人不得自行向原告、第三人和证人收集证据。因此，选择 ABD 选

项。

69. ABCD 【解析】本题考查行政诉讼知识。根据《行政诉讼法》第六十三条，人民法院审理行政案件，以法律和行政法规、地方性法规为依据。地方性法规适用于本行政区域内发生的行政案件。人民法院审理民族自治地方的行政案件，并以该民族自治地方的自治条例和单行条例为依据。人民法院审理行政案件，参照规章。因此，选择 ABCD 选项。

70. BD 【解析】本题考查行政诉讼知识。A 项、D 项：根据《行政诉讼法》第十三条，人民法院不受理公民、法人或者其他组织对下列事项提起的诉讼：（一）国防、外交等国家行为；（二）行政法规、规章或者行政机关制定、发布的具有普遍约束力的决定、命令；（三）行政机关对行政机关工作人员的奖惩、任免等决定；（四）法律规定由行政机关最终裁决的行政行为。本题中小夏的单位对小夏处以严重警告处分属于第（三）项情形，不可诉。A 项错误。D 项正确。

B 项、C 项：根据《行政诉讼法》第十二条第（一）项，人民法院受理公民、法人或者其他组织提起的下列诉讼：对行政拘留、暂扣或者吊销许可证和执照、责令停产停业、没收违法所得、没收非法财物、罚款、警告等行政处罚不服的。本题中，小夏因酒驾被区公安局交通民警抓住，并被处以 15 日拘留处罚属于该情形，属于可诉行政行为。C 项错误。B 项正确。因此，选择 BD 选项。

三、判断题（10 题）

71. 错误 【解析】本题考查行政强制知识。根据《行政强制法》第九条，行政强制措施的种类：（一）限制公民人身自由；（二）查封场所、设施或者财物；（三）扣押财物；（四）冻结存款、汇款；（五）其他行政强制措施。行政强制措施包括扣押财物和冻结存款汇款。因此，本题错误。

【拓展】行政强制包括行政强制措施和行政强制执行。根据《行政强制法》第十二条，行政强制执行的方式：（一）加处罚款或者滞纳金；（二）划拨存款、汇款；（三）拍卖或者依法处理查封、扣押的场所、设施或者财物；（四）排除妨碍、恢复原状；（五）代履行；（六）其他强制执行方式。

72. 错误 【解析】本题考查行政法概述知识。行政主体是指享有行政权力，能以自己的名义行使行政权，做出影响行政相对人权利义务的行政行为，并能独立承担由此产生的相应法律责任的社会组织。在中国，行政主体包括国家行政机关和法律、法规授权的组织。故“只有行政机关才能成为行政主体”的说法错误。因此，本题错误。

73. 错误 【解析】本题考查行政处罚知识。根据《行政处罚法》第三十六条，违法行为

在二年内未被发现的，不再给予行政处罚；涉及公民生命健康安全、金融安全且有危害后果的，上述期限延长至五年。法律另有规定的除外。前款规定的期限，从违法行为发生之日起计算；违法行为有连续或者继续状态的，从行为终了之日起计算。由此可知，是违法行为在“二年”内未被发现的，不再给予行政处罚，而不是在“一年”内。因此，本题错误。

74. 正确【解析】本题考查行政处罚知识。根据《行政处罚法》第二十二条，行政处罚由违法行为发生地的行政机关管辖。法律、行政法规、部门规章另有规定的，从其规定。本法第二十三条，行政处罚由县级以上地方人民政府具有行政处罚权的行政机关管辖。法律、行政法规另有规定的，从其规定。因此，本题正确。

75. 正确【解析】本题考查行政行为知识。行政制裁指国家行政机关对行政违法者所实施的法律制裁。即根据法律或机关、企事业单位的规章制度，对犯有轻微违法失职行为但尚不够刑事处分，或违反内部纪律的人员所采取的一种强制性措施。行政制裁分为行政处分和行政处罚两类。行政制裁措施在同一事件中只能使用一次，不能反复使用。因此，本题正确。

76. 错误【解析】本题考查行政诉讼知识。根据《行政诉讼法》第六条，人民法院审理行政案件，对行政行为是否合法进行审查。根据《行政复议法》第三条，依照本法履行行政复议职责的行政机关是行政复议机关。行政复议机关负责法制工作的机构具体办理行政复议事项，履行下列职责：……（三）审查申请行政复议的具体行政行为是否合法与适当，拟订行政复议决定。因此，人民法院审查行政案件时只对具体行政行为是否合法进行审查；行政复议机关对具体行政行为是否合法与合理进行审查，题干表述有误。因此，本题错误。

【拓展】根据《行政复议法》第三条，依照本法履行行政复议职责的行政机关是行政复议机关。行政复议机关负责法制工作的机构具体办理行政复议事项，履行下列职责：（一）受理行政复议申请；（二）向有关组织和人员调查取证，查阅文件和资料；（三）审查申请行政复议的具体行政行为是否合法与适当，拟订行政复议决定；（四）处理或者转送对本法第七条所列有关规定的审查申请；（五）对行政机关违反本法规定的行为依照规定的权限和程序提出处理建议；（六）办理因不服行政复议决定提起行政诉讼的应诉事项；（七）法律、法规规定的其他职责。

77. 错误【解析】本题考查行政处罚知识。根据《行政处罚法》第七十二条 当事人逾期不履行行政处罚决定的，作出行政处罚决定的行政机关可以采取下列措施：（一）到期不缴纳罚款的，每日按罚款数额的百分之三加处罚款，加处罚款的数额不得超出罚款的数额；（二）根据法律规定，将查封、扣押的财物拍卖、依法处理或者将冻结的存款、汇款划拨抵缴罚款；

(三) 根据法律规定，采取其他行政强制执行方式；(四) 依照《中华人民共和国行政强制法》的规定申请人民法院强制执行。行政机关批准延期、分期缴纳罚款的，申请人民法院强制执行的期限，自暂缓或者分期缴纳罚款期限结束之日起计算。由此可知，逾期不缴纳罚款的，每日按罚款数额的百分之三加处罚款，而不是按日加 5 元钱罚款。因此，本题错误。

78. 正确【解析】本题考查行政复议知识。根据《行政复议法》第十二条，对县级以上地方各级人民政府工作部门的具体行政行为不服的，由申请人选择，可以向该部门的本级人民政府申请行政复议，也可以向上一级主管部门申请行政复议。对海关、金融、国税、外汇管理等实行垂直领导的行政机关和国家安全机关的具体行政行为不服的，向上一级主管部门申请行政复议。根据《行政复议法》第十三条，对地方各级人民政府的具体行政行为不服的，向上一级地方人民政府申请行政复议。对省、自治区人民政府依法设立的派出机关所属的县级地方人民政府的具体行政行为不服的，向该派出机关申请行政复议。据此可知，各级人民政府、各级政府的组成部门包括公安、司法、海关、工商管理、教育、卫生等部门，都可以作为行政复议机关。因此，本题正确。

79. 错误【解析】本题考查行政诉讼知识。根据《行政诉讼法》第五十四条，人民法院公开审理行政案件，但涉及国家秘密、个人隐私和法律另有规定的除外。涉及商业秘密的案件，当事人申请不公开审理的，可以不公开审理。因此，本题错误。

80. 正确【解析】本题考查行政许可知识。根据《行政许可法》第五条，设定和实施行政许可，应当遵循公开、公平、公正、非歧视的原则。有关行政许可的规定应当公布；未经公布的，不得作为实施行政许可的依据。行政许可的实施和结果，除涉及国家秘密、商业秘密或者个人隐私的外，应当公开。因此，本题正确。

哲学

一、单选题（90 题）

1. A【解析】本题考查哲学概述知识并选错误项。卢梭的《社会契约论》被称为法国大革命的行动纲领，该书开门见山地宣称“人们生来自由，却到处身负枷锁”，进而探讨一个社会应该如何组织，才能确保每个成员的自由意志和公平对待。因此，选择 A 选项。

【拓展】BD 项：《共产党宣言》是马克思和恩格斯为共产主义者同盟起草的纲领，是关于科学共产主义的第一个纲领性文献，标志着马克思主义的诞生。《共产党宣言》第一次阐述了科学社会主义理论，用鲜明透彻的语言阐述了一个新的世界观，为认识人类社会发展提供了科学的方法论，为无产阶级革命提供了行动指南。BD 项正确。

C项：《共产党宣言》全书贯穿了唯物史观，用了辩证唯物主义和历史唯物主义分析生产力与生产关系、经济基础与上层建筑的矛盾，分析阶级和阶级斗争，特别是资本主义社会阶级斗争的产生、发展过程，论证资本主义必然灭亡和社会主义必然胜利的客观规律，作为资本主义掘墓人的无产阶级肩负的世界历史使命。C项正确。

2. B【解析】本题考查唯物辩证法知识。水滴石穿，最早出自东汉班固的《汉书·枚乘传》，指水滴不断地滴，可以滴穿石头；比喻坚持不懈，集细微的力量也能成就难能的功劳。体现了量变与质变的辩证关系。因此，选择B选项。

3. C【解析】本题考查唯物论知识。马克思主义的辩证唯物主义认为：在物质与意识的辩证关系中，物质是第一性的，意识是第二性的。物质决定意识，意识反作用于物质。因此，选择C选项。

【拓展】唯心主义认为精神（意识）是世界的第一性质，物质是世界的第二性质。

4. B【解析】本题考查认识论知识。感性认识是人脑对直接作用于感觉器官的客观事物的个别属性、个别方面的反映。是认识的初级阶段，是主体对客体表面现象的反映。它包括感觉、知觉和表象三种形式。理性认识，是客观事物的一般属性、内在本质的反映。属于认识的高级形式、高级阶段，是人们关于事物的本质、全体和内部联系的认识。它包括概念、判断、推理三种形式。理性认识高于感性认识，因为理性认识是对事物本质的把握，感性认识是对事物现象的认识。因此，选择B选项。

【拓展】A项：理性认识依赖于感性认识，感性认识是认识活动的起点，合乎实际的感性认识也是可靠的。A项错误。

C项：理性认识和感性认识没有相对绝对之分，感性认识和理性认识是相互包含，相互渗透的，感性认识和理性认识是辩证统一的，统一的基础是实践。C项错误。

D项：感性认识是借助于感观所获得的关于事物现象和外部联系的认识而不是本能反映，理性认识是借助于抽象思维所获得的关于事物的本质和内部联系的认识，并非抽象思维的产物。D项错误。

5. A【解析】本题考查认识论知识。“不入虎穴，焉得虎子”意思是，不进老虎窝，怎能捉到小老虎。比喻不亲历险境就不能获得成功。体现了实践是认识的来源，即认识只能在实践中产生。“不登高山，不知天之高也；不临深溪，不知地之厚也”意思是不登上高山，不知道天是多么高远；不走进深谷，不知道地是多么深厚。这句话启发我们要注重实践。与“不入虎穴，焉得虎子”所蕴涵的哲学寓意一致。因此，选择A选项。

【拓展】B项：“少小离家老大回，乡音无改鬓毛衰”意思是诗人少年时离开家乡，年

纪大了才得以重返故里，虽然乡音没有改，可两鬓的头发已经稀疏斑白了。体现了运动是物质的根本属性，运动是绝对的。B项错误。

C项：“野火烧不尽，春风吹又生”意思是不管烈火怎样焚烧，只要春天一到，小草又会生长。强调了事物的发展是前进性和曲折性的统一。C项错误。

D项：“乐极生悲，苦尽甘来”意思是人生中的悲欢喜乐，有其固有的特性，它们不是绝对的，是相对的。体现了量变在一定条件下发生质变。D项错误。

6. A【解析】本题考查唯物史观知识。人的本质不是先天的，天赋的，而是在后天社会生活和社会实践、特别是生产实践中形成的。因此，人是什么样的，他们具有什么样的本质，既和他们生产什么相一致，又和他们怎样生产相一致。个人是什么样的，这取决于他们进行生产的物质条件。人的本质在其现实性上是一切社会关系的总和，而人的社会关系是会发生变化的。因此，就不存在永恒不变的一般的人的本质，人的本质是随着社会关系的改变而变化的。C项错误，A项正确。因此，选择A选项。

【拓展】B项：因为人的本质是自然属性和社会属性的统一，是可知的。B项表述错误，不当选。

D项：马克思关于人的本质的思想主要有三个命题：一是“劳动或实践是人的本质”；二是“人的本质是一切社会关系的总和”；三是“人的需要即人的本质”。与个性无关。D项表述错误，不当选。

7. C【解析】本题考查认识论知识并选错误项。实践是主体能动的认识和改造现实世界的一切社会性的客观物质活动。实践的观点是认识论的首要的、基本的理论观点。实践的三大特征：客观物质性、自觉能动性、社会历史性。不包括社会变革性，C项当选。因此，选择C选项。

【拓展】客观物质性是指实践是客观的物质性的活动。自觉能动性是指实践是人类有意识、有目的的自觉活动。实践的社会性指人们总是在一定的社会关系中进行实践活动，实践的历史性是指人的实践力量是历史地形成和发展的。

8. D【解析】本题考查哲学概述知识并选错误项。马克思主义是关于全世界无产阶级和全人类彻底解放的学说。它由马克思主义哲学、马克思主义政治经济学和科学社会主义三大部分组成，是马克思、恩格斯在批判地继承和吸收人类关于自然科学、思维科学、社会科学优秀成果的基础上于19世纪40年代创立的，并在实践中不断地丰富、发展和完善的无产阶级思想的科学体系。共产主义不属于马克思主义的组成部分，D项当选。因此，选择D选项。

9. B【解析】本题考查唯物史观知识。生产关系是指人们在物质资料的生产过程中形成的社会关系，是生产方式的社会形式，包括生产资料所有制的形式；人们在生产中的地位和相互关系；产品分配的形式等。其中，生产资料所有制的形式是最基本的，起决定作用。生产资料所有制的形式即生产资料归谁所有。因此，选择 B 选项。

【拓展】物质资料的生产方式是社会存在和发展的基础。生产关系概念是马克思、恩格斯提出的，标志历史唯物主义形式的基本概念。他们在《德意志意识形态》一书中，第一次使用生产关系概念。

10. D【解析】本题考查唯物辩证法知识。事物联系的普遍性是指，世界上的一切事物都处于普遍联系之中，其中没有任何一个事物是孤立存在的，整个世界就是一个普遍联系着的统一的整体。城门失火，殃及池鱼，体现了事物是普遍联系的哲学道理。因此，选择 D 选项。

【拓展】A 项：辩证唯物主义认为运动是物质的固有性质和存在方式，是绝对的、无条件的，“逝者如斯夫，不舍昼夜”形容时间像流水一样不停地流逝，一去不复返，体现了运动是绝对的。故 A 项与题意不符，排除。

B 项：“种瓜得瓜、种豆得豆”体现了内因是事物变化的根本原因，决定了事物发展的方向。故 B 项与题意不符，排除。

C 项：“谋事在人，成事在天”属于客观唯心主义，即认为一种超自然的力量，如神或者绝对精神等，在支配着一切，也就是虽然人可以谋事，但最终还是“天”决定事情的成败。故 C 项与题意不符，排除。

11. A【解析】本题考查唯物辩证法知识。处于支配地位、对事物发展起决定作用的矛盾叫做主要矛盾，而矛盾的主要方面则是指在每一种矛盾的矛盾双方中，处于支配地位并起着主导作用的一方。正是由于矛盾、矛盾的各方面有主次之分，我们在想问题办事情的方法论上要找解决复杂问题的关键，抓好“关键少数”，集中力量解决矛盾。因此，选择 A 选项。

【拓展】B 项：矛盾的普遍性是指矛盾存在于一切事物的发展过程之中；矛盾的特殊性是指具体事物的矛盾以及每一矛盾的各个方面都有其特点。矛盾的普遍性与特殊性是共性和个性、一般和个别的关系，两者相互区别、相互依存，在一定条件下可以相互转化。本题中未体现这一哲理和方法论。B 项与题意不符，排除。

C 项：矛盾的同—性指矛盾双方相互依存、相互贯通的性质和趋势；斗争性指矛盾着的对立面之间相互排斥、相互分离的性质和趋势。本题中未体现这一哲理和方法论。C 项与题

意不符，排除。

D项：肯定是事物中维持其存在的方面，即维持事物为它自身而不是别物的方面。否定是事物中使其灭亡的方面，即促使一事物转化为其他事物的方面。本题中未体现这一哲理和方法论。D项与题意不符，排除。

12. B【解析】本题考查唯物论知识。规律是指事物运动过程中本身所固有的本质的联系和必然的趋势，不以人的意志为转移。在客观规律面前，人们可以在认识和把握规律的基础上根据规律发生作用的条件和形式利用规律，改造客观世界。所以说，规律只能被认识，不能被创造和改变，也不能违背规律。ACD项错误，B项正确。因此，选择B选项。

13. C【解析】本题考查唯物论知识。“形存则神存，形谢则神灭”意思为：人的肉体 and 灵魂是合一的，人的肉体存在则灵魂存在，肉体消亡了灵魂也就不存在了。这句话出自范缜的《神灭论》，《神灭论》坚持了物质第一性的原则，属于古代朴素唯物主义观点。这句话肉体指的是物质，灵魂指的是意识，体现了物质决定意识，意识离不开物质的观点。因此，选择C选项。

【拓展】A项：矛盾双方相互依存，相互转化体现的是唯物辩证法中的对立统一规律。A项不符合题意，不当选。

B项：一切从实际出发，实事求是体现的是唯物辩证主义的基本要求。B项不符合题意，不当选。

D项：量变是质变的前提和准备属于唯物辩证法中的质量互变规律，量变是质变的必要准备，质变是量变的必然结果。D项不符合题意，不当选。

14. A【解析】本题考查唯物论知识。“人的理性为自然立法”是德国古典哲学代表康德提出的哲学观点，意思是人的理性主宰着整个自然界，他把人的主观精神看作是世界上一切事物产生和存在的根源，认为自然界的规律由人们的悟性规定，这一观点是主观唯心主义观点。因此，选择A选项。

【拓展】B项：客观唯心主义的观点是把客观精神看作世界的主宰和本原，认为现实的物质世界只是这些客观精神的外化和表现，题干是把人的思想看作是世界的主宰和本原。B项不符合题意，不当选。

C项：辩证唯物主义的观点是用运动、联系、发展的观点看世界，题干中没有用运动、联系、发展的观点看世界。C项不符合题意，不当选。

D项：不可知论的观点是哲学的一种认识论，认为世界本身是无法认识的，与题干意思不相符。D项不符合题意，不当选。

15. D【解析】本题考查唯物辩证法知识。“射人先射马，擒贼先擒王”的意思是：要想射倒人，必先射倒他骑的战马，要想逮住敌人，必先逮住敌人的首领。说明做什么事情都要抓住主要矛盾。作战中就是要选好突破口，正确确定主攻方向。“牵牛要牵牛鼻子”意思是要想让牛跟着走，就要牵着牛鼻子，体现了抓住主要矛盾的观点。因此，选择D选项。

【拓展】A项：“一叶障目，不见泰山”意思是一片树叶挡住了眼睛，连面前高大的泰山都看不见；比喻为局部现象所迷惑，看不到全局的整体。没有体现主要矛盾和次要矛盾，体现的是形而上学的观点。A项不符合题意，不当选。

B项：“树欲静而风不止”意思是树要静止，风却不停息地刮得它摇动。比喻事物的客观存在和发展不以人的意志为转移。B项不符合题意，不当选。

C项：“种瓜得瓜种豆得豆”意思是种什么，收什么。比喻做了什么事，得到什么样的结果。体现的是原因和结果之间的联系。C项不符合题意，不当选。

16. D【解析】本题考查唯物论知识。辩证唯物主义认为，物质是运动的承担者，运动是物质的根本属性和存在方式，它包括一切的变化和过程。物质和运动不可分：一方面，物质是运动的物质；另一方面，运动是物质的运动。本题中引用的典故是佛学中经典的典故，意思是风吹幡在动，一个和尚说是风在动，一个和尚说是幡在动，而惠能则说是心（即精神）在动。这一典故生动的说明了主观唯心主义运动观的本质特点。“仁者心动”中的“心”是中国哲学的一个范畴，心即精神，这里把物质的运动理解为精神的运动，否认了物质和运动的不可分性，是一种主观唯心主义的运动观。D项与题意相符，当选。因此，选择D选项。

【拓展】A项、B项：是唯物主义观点，唯物主义认为世界的本质是物质，世界上先有物质后有意识，物质决定意识，意识是物质的反映（物质第一性，意识第二性）。物质是客观实在的哲学范畴，这种客观实在是人通过感知的，不依赖于我们的感觉而存在，为我们的感觉所复写、摄影、反映。唯物主义认为运动是绝对的。标志物质存在状态的哲学范畴，指宇宙中发生的一切变化和过程。运动普遍存在的直接原因是“物布时空永不均”。辩证唯物主义认为，运动是物质的固有性质和存在方式，是物质所固有的根本属性，没有不运动的物质，也没有离开物质的运动。故A项、B项与题意不符，不当选。

C项：设想没有运动的物质，是形而上学唯物主义的世界观。设想没有物质的运动，是主观唯心主义世界观。只有把物质和运动结合起来并把它们理解为是在一定的时空条件下的物质的运动，才是辩证唯物主义的物质运动观。C项属于主观唯心主义观点，但与题意不符，不当选。

17. D【解析】本题考查唯物史观知识。生产力的实体性要素包括劳动者、劳动资料、

劳动对象。劳动者指具有一定劳动能力的人。劳动者是生产力构成中最重要的要素，在构成生产力的诸实体性要素中起主导作用。生产力由劳动者、生产资料、劳动对象组成；劳动者是决定性的因素；生产资料里面的生产工具是生产力发展水平的标志。因此，选择 D 选项。

【拓展】A 项：生产资料是人们从事物质资料生产所必需的一切物质条件，即劳动资料和劳动对象的总和。A 项与题意不符，排除。

B 项：生产工具是劳动资料的主要内容，是生产力发展水平的客观标志。B 项与题意不符，排除。

C 项：劳动对象是生产过程中被加工的东西，是人们将自己的劳动加于其上的一切对象。C 项与题意不符，排除。

18. D 【解析】本题考查唯物辩证法知识。内因是事物变化发展的根据，外因是事物变化发展的条件，外因内因起作用，共同推动事物的发展。在本题中，“起死回生”“妙手回春”是外因，外因能够加速或者延缓事物的发展过程。因此，选择 D 选项。

【拓展】AC 项：内因是事物变化发展的内在根据，指一事物内部矛盾对立双方的相互作用和斗争。内因是事物存在的基础，是一事物区别于他事物的内在本质，是事物运动的源泉和动力，它规定着事物运动发展的基本趋势。A 项说法正确，但与题意不符，排除。C 项说法错误，排除。

B 项：外因能够加速或者延缓事物的发展进程。B 项说法错误，排除。

19. C 【解析】本题考查唯物辩证法知识。唯物辩证法认为，发展具有普遍性。世界上一切事物都处在永不停息的运动、变化、发展的过程中，整个世界就是一个无限变化和永恒发展的物质世界。“新故相推，日生不滞”出自明朝思想家王夫之所著的《尚书引义·太甲》。新，即为新生事物，与旧相对。日生，指太阳升起。滞，停滞不前。其大致意思是：新旧事物交替变更，不会随着时间的变化而停滞不前，体现了唯物辩证法的发展观。

“世异则事异，事异则备变”出自《韩非子·五蠹》篇，大意是：世道不同了，事物改变了，处世行事的方式方法也要相应变化。体现了唯物辩证法的发展观，即客观事物的运动、变化是绝对的，政策和策略也应该随时而变。不论任何方法、措施都是针对某种特定的情况而制定的。没有不变的情况，也就没有不变的方法、措施。因此，选择 C 选项。

【拓展】A 项：矛盾的特殊性是指具体事物的矛盾及每一个矛盾的各个方面都有其特点，要求我们要具体问题具体分析。对症下药比喻针对事物的问题所在，采取有效的措施。因地制宜，因：依据；制：制定；宜：适当的措施，根据各地的具体情况，制定适宜的办法，体现了矛盾的特殊性。A 项与题意不符，排除。

B项：“种瓜得瓜，种豆得豆”的意思是：种什么，收什么。原为佛教语，体现了因果联系。B项与题意不符，排除。

D项：“知彼知己，百战不殆”，意思是对敌人的情况和自己的情况都有透彻的了解，作战就不会失败，出自《孙子·谋攻篇》。体现了实践和认识的辩证关系原理。即实践是认识的基础，认识对实践有反作用。正确的认识对实践有指导作用；错误的认识则把人引向歧途。D项与题意不符，排除。

20. A【解析】本题考查唯物辩证法知识。矛盾的特殊性是指各个具体事物的矛盾、每一个矛盾的各个方面在发展的不同阶段上各有其特点。矛盾的特殊性决定了事物的不同性质。只有具体分析矛盾的特殊性，才能认清事物的本质和发展规律，并采取正确的方法和措施去解决矛盾，推动事物的发展。故“具体问题具体分析”体现了矛盾的特殊性原理。因此，选择A选项。

【拓展】B项：矛盾的普遍性是指矛盾存在于一切事物中，存在于一切事物发展过程的始终，旧的矛盾解决了，新的矛盾又产生，事物始终在矛盾中运动。我们所熟悉的“矛盾无处不在，矛盾无时不有”，就是对矛盾的普遍性的形象表述。“具体问题具体分析”没有体现矛盾的普遍性原理。故B项与题意不符，排除。

C项：矛盾的同一体是指矛盾双方相互依存、相互贯通的性质和趋势，有两个方面的含义：一是矛盾着的对立面相互依存，互为存在的前提，并共处于一个统一体中；二是矛盾着的对立面相互贯通，在一定条件下可以相互转化。“具体问题具体分析”没有体现矛盾的同一体原理。故C项与题意不符，排除。

D项：矛盾的斗争性是矛盾着的对立面相互排斥、相互分离的性质和趋势。由于矛盾的性质不同，矛盾的斗争形式也不同，对于多种多样的斗争形式，可以分为对抗性矛盾和非对抗性矛盾两种基本形式。“具体问题具体分析”没有体现矛盾的斗争性原理。故D项与题意不符，排除。

21. D【解析】本题考查唯物辩证法知识。“和实生物，同则不继”，意思是：实现了和谐，则万物即可生长发育，如果完全相同一致，则无法发展、继续。体现了矛盾的同一体和斗争性。因此，选择D选项。

【拓展】A项：“堤溃蚁孔，气泄针芒”意思是：一个小小的蚂蚁窝可以使堤坝渗水溃决，一个小小的针眼儿可以使气全部泄光。比喻小处不慎可能酿成大的祸端。这体现了质量互变规律。对应错误，当排除。

B项：“生于忧患，死于安乐”意思是：忧患使人生存发展，安逸享乐使人萎靡死亡。

这体现了矛盾双方在一定条件下相互转化。对应错误，当排除。

C项：“头痛医头，脚痛医脚”指只医治疼痛的部位，不追究病根。比喻处理问题不从全局考其根本，什么地方有问题就在什么地方解决，临时应付。这体现了整体与部分的辩证关系。对应错误，当排除。

22. B【解析】本题考查唯物辩证法知识。唯物辩证法认为，在同一事物的诸多矛盾中，存在主要矛盾和次要矛盾，主要矛盾决定事物的性质，对事物的发展起主导作用，而次要矛盾处于被支配地位。题干中“抓住了根本，其余的细节就会自然跟从”，根本即主要矛盾，其余的细节为次要矛盾，因此，这启示我们在解决问题时要着眼于破解主要矛盾。B项符合题意。因此，选择B选项。

23. A【解析】本题考查唯物辩证法知识。唯物辩证法认为，量变是质变的前提，质变是量变的必然结果，量变达到一定程度就会产生质变，因此，要坚持适度原则。关于炒菜放盐的多少，过多或过少都不会有好吃的味道，适量的盐才会美味，题干中大口加盐使盐过量，最终导致菜的味道变苦涩，反映了“量变达到一定程度会引起质变”的哲学道理。A项符合题意。因此，选择A选项。

24. B【解析】本题考查唯物论知识。马克思主义哲学认为静止是运动的一种特殊存在方式，是有条件的、相对的。故事里借钱的人夸大了事物的绝对运动，否认了事物的相对静止。因此，选择B选项。

25. C【解析】本题考查唯物辩证法知识。矛盾的特殊性是指具体事物在其运动中的矛盾及每一矛盾的各个方面都有其特点。具体表现为：一是不同事物的矛盾各有其特点；二是同一事物的矛盾在不同发展过程和发展阶段各有不同特点；三是构成事物的诸多矛盾以及每一矛盾的不同方面各有不同的性质、地位和作用。“开对了药方子，才能拔掉穷根子”指的是要针对不同贫困地区的具体情况，制定不同的扶贫政策，“对症下药”解决贫困问题，做到了具体问题，具体分析，体现了不同事物的矛盾各有其特点。因此，选择C选项。

【拓展】A项：主要矛盾是处于支配地位起决定作用的矛盾，次要矛盾是处于从属地位，不起决定作用的矛盾。“小康不小康，关键看老乡”体现了两点论和重点论相统一。A项错误。

B项：“扶贫先扶智，治贫先治愚”，体现了意识具有能动作用。B项错误。

D项：“脚下沾有多少泥土，心中就沉淀多少真情”说明人民群众是社会历史的主体，是社会变革的决定力量。体现了唯物史观。D项错误。

26. D【解析】本题考查唯物论知识。辩证唯物主义认为，人的认识是客观物质世界的

运动经细化在人脑中的反映。辩证唯物主义的认识论既唯物地又是辩证地解决了人的认识的内容、来源和发展过程的问题。它认为物质可以变成精神，精神可以改变物质，而这种主观和客观辩证统一的实现都必须通过实践。实践的观点是辩证唯物主义认识论的第一的和基本的观点。认识来源于实践，又反过来为实践服务。D项正确。因此，选择D选项。

【拓展】A项：“人的个性的不同，是由其身体决定的”是机械唯物主义的观点。机械唯物主义又称近代形而上学唯物主义，在总结自然科学成就的基础上，丰富和发展了唯物主义。但它把物质归结为自然科学意义上的原子，认为原子是世界的本原，原子的属性就是物质的属性，因而具有机械性，形而上学性。A项错误。

B项：“道生一，一生二，二生三，三生万物”出自老子的《道德经》第四十二章，是老子的宇宙生成论。主要讲述了一、二、三这几个数字，并不把一、二、三看作具体的事物和具体数量。它们只是表示“道”生万物从少到多，从简单到复杂的一个过程。是客观唯心主义的观点。B项错误。

C项：五行学说是我国古代人民创造的一种哲学思想，以日常生活的五种物质的名称代指气的五种运动形式（区别于五材）：金、木、水、火、土，作为宇宙万物及各种自然现象变化的基础。是古代朴素唯物主义的观点。C项错误。

27. B【解析】本题考查唯物辩证法知识并选错误项。“不积跬步，无以至千里”出自荀子的《劝学篇》。“不积跬步，无以至千里”意思是说：没有小步的积累，是不可能走完千里路的。反映的哲学原理是任何事情都是由量变到质变的，要重视量的积累。B项错误。因此，选择B选项。

【拓展】A项：“人非圣贤，孰能无过”意思是普通人不是圣人和贤人谁能不犯错？体现的是矛盾的普遍性。矛盾的普遍性即指矛盾存在于一切事物中，并且贯穿于事物发展过程的始终，它包含两层含义：一是矛盾存在于一切事物的发展过程之中；二是矛盾存在于每一个事物发展过程的始终。A项正确。

C项：“人间四月芳菲尽，山寺桃花始盛开”出自白居易的《大林寺桃花》，意思是四月是人间大地春归、芳菲落尽的时候了，但在高山古寺之中却春意盎然，桃花盛开。这句古诗体现的是矛盾的普遍性和特殊性辩证关系原理。C项正确。

D项：“坐地日行八万里，巡天遥看一千河”出自毛泽东的《七律二首·送瘟神》。意思是住在地球上的人们因为地球的自转，虽然自己觉得是静止不动的，但不知不觉之中一天也行了八万里路，住在地球上的人们随地球的运动其实也在“巡天”，能够看到宇宙中的很多星河。这一诗句体现的哲学原理是运动的绝对性和静止的相对性的统一，事物运动是永恒的。

D 项正确。

28. B【解析】本题考查唯物史观知识。人生价值之所以是社会价值和自我价值的统一。就是由于“人既是作为个体而存在又作为社会成员而存在”，即 B 项正确。人作为个体存在，他具有自我价值；人作为社会成员而存在，他必须具有社会价值。人作为个体存在与社会存在的统一体，决定了人生价值是社会价值和自我价值的统一。因此，选择 B 选项。

29. D【解析】本题考查唯物辩证法知识。黑格尔认为割下来的手这个部分离开了身体这个整体就不能称之为手，就失去了它的独立存在的地位，强调的是部分依附于整体，不能离开整体，整体和部分二者相互依存的关系。因此，选择 D 选项。

【拓展】A 项：整体是部分之和本身表述错误。整体功能不是各个部分功能的简单相加。当部分以合理、有序、优化的结构形成整体时，整体功能就会大于各个部分功能之和；当部分以无序、欠佳的结构形成整体时，则整体功能小于部分功能之和。A 项错误。

B 项：当部分以合理、有序、优化的结构形成整体时，整体功能就会大于各个部分功能之和。但题干更多强调的是部分依附于整体，不能离开整体，并未体现整体大于部分的总和。

B 项错误。

C 项：整体处于统率的决定地位，整体的性能状态及其变化影响到部分的性能状态及其变化；部分也制约整体，有时关键部分的性能对整体的性能状态起决定作用。但题干更多强调的是部分依附于整体，不能离开整体，并未体现整体决定部分。且整体和部分并不能相互独立。C 项错误。

30. C【解析】本题考查唯物论知识。“志之所趋，无远弗届，穷山距海，不能限也。志之所向，无坚不入，锐兵精甲，不能御也。”出自《格言联璧》。意思是：志向所趋，没有不能达到的地方，即使是山海尽头，也不能限制。意志所向，没有不能攻破的壁垒，即使是精兵坚甲，也不能抵抗。体现了意识的能动作用，启示我们树立远大志向。因此，选择 C 选项。

【拓展】A 项：物质是在人们的意识之外独立存在又能为人的意识所反映的客观实在。物质的唯一特性是客观实在性。题干没有体现物质的客观性。A 项排除。

B 项：意识具有相对独立性是指意识在被物质所决定的同时，还具有自身的能动性和独特的发展规律。题干没有体现意识的相对独立性。B 项排除。

D 项：唯物论认为物质第一性，意识第二性，物质决定意识，意识是物质世界发展的产物，是人脑对客观事物的反映。D 项错误。

31. C【解析】本题考查哲学概述知识。朴素唯物主义肯定世界的物质本原性和统一性，

但把某种或几种具体的物质形态看作是世界的物质本原。如中国的五行说。中医学以阴阳五行作为理论基础，将人体看成气、形、神的统一体，这体现的是古人对于事物的一种朴素认识，具有直观性和猜测性，是一种朴素唯物主义的观点。因此，选择 C 选项。

【拓展】A 项：主观唯心主义认为某主体的心灵，如其感觉、经验、意识、观念或意志等是世界中事物产生和存在的根源与基础，而外部世界中的一切事物则是由这些主观精神所派生的，是这些主观精神的显现。A 项排除。

B 项：客观唯心主义认为在物质世界和人类产生之前就独立存在着一种客观精神（理念、理、绝对精神、绝对观念等），这种客观精神在其发展过程中，产生了物质世界。客观精神是物质世界的本原，是第一性的；物质世界是客观精神的表现和派生物，是第二性的。B 项排除。

D 项：历史唯物主义是哲学中关于人类社会发展一般规律的理论，马克思主义哲学的重要组成部分。是科学的社会历史观和认识、改造社会的一般方法论，其与历史唯心主义相对。D 项排除。

32. B 【解析】本题考查哲学概述知识。哲学是关于世界观和方法论的理论体系。哲学产生于社会生产力长足进步的古代奴隶制时期，当时社会经济的发展推动了人们认识能力的较大提高，人们开始思索世界的本质等理论问题，人类早期的哲学思想出现了。因此，选择 B 选项。

【拓展】世界观是关于世界的本质、发展的根本规律、人的思维与存在的根本关系等普遍基本问题的总体认识，方法论是人类根据世界观形成的认识世界的方法。

33. C 【解析】本题考查唯物辩证法知识。发展的实质是新事物的产生和旧事物的灭亡，即新事物代替旧事物。新事物是指合乎发展规律的、具有远大前途的事物；旧事物是指在事物的发展过程中逐渐丧失其存在的必然性、日趋灭亡的事物。新旧事物区分的根本标志是是否符合发展规律。因此，选择 C 选项。

【拓展】①对立统一规律揭示了事物运动和发展的源泉和动力；是唯物辩证法的实质和核心；宇宙间最根本的规律。

②质量互变规律揭示了事物发展的形式和状态。

③否定之否定规律揭示了事物发展的方向和道路。

34. B 【解析】本题考查唯物辩证法知识。“兵强则灭，木强则折”出自《道德经》，意思是：兵过于强盛会遭遇灭顶之灾，木头太脆硬容易被折断。“乱生于治，怯生于勇，强生于弱”语出《孙子兵法·势篇》意思是混乱可以转化为严整，怯懦可以转化为勇敢，弱小的

态势也可以转化为强大的态势。

“强”与“灭”，“强”与“折”，“乱”与“治”，“怯”与“勇”，“强”与“弱”，都是矛盾中相互对立的两个方面，但是在一定条件下，矛盾双方可以相互转化。因此，选择 B 选项。

【拓展】A 项：主要矛盾在事物发展过程中处于支配地位、对事物发展起决定作用。但是“兵强则灭，木强则折”“乱生于治，怯生于勇，强生于弱”体现的是矛盾双方即对立统一，不是主要矛盾和次要矛盾。A 项错误。

C 项：矛盾具有特殊性，具体事物在其运动中的矛盾及每一矛盾的各个方面都有其特点。但是本题中只体现了矛盾的双方，并未体现矛盾的特殊性。C 项错误。

D 项：认识过程具有反复性、前进性和无限性。人们对事物的认识,由于主客观条件的限制,总是要经过由实践到认识、由认识到实践的多次反复才能完成。但是本题中并未体现认识到实践的过程。D 项错误。

35. A 【解析】本题考查唯物辩证法知识。“千里之堤，溃于蚁穴”出自《韩非子·喻老》，意思是千里长的大堤，往往因蚂蚁（白蚁）洞穴而崩溃，比喻小事不慎将酿成大祸。这句话意在说明事物的发展有一个从小到大，从量变到质变的过程。因此，选择 A 选项。

【拓展】B 项：“祸兮福所倚，福兮祸所伏”出自《老子》，指福与祸相互依存，互相转化，比喻坏事可以引发出好结果，好事也可以引发出坏结果。说明矛盾双方在一定条件下相互依存、相互转化。B 项错误。

C 项：“山重水复疑无路，柳暗花明又一村”出自宋代诗人陆游的《游山西村》，意思是山峦重叠水流曲折正担心无路可走，柳绿花艳忽然眼前又出现一个山村。说明事物发展道路是曲折的，前途是光明的。C 项错误。

D 项：“工欲善其事，必先利其器”语出《论语·卫灵公》，意思是工匠想要使他的工作做好，一定要先让工具锋利。比喻要做好一件事，准备工作非常重要。体现的哲学观点是要做到按规律办事先要创造一定条件。D 项错误。

36. A 【解析】本题考查认识论知识。实践是主观见之于客观的物质活动，是沟通主观和客观的“桥梁”，它不仅具有普遍性的特点和优点，而且具有直接现实性的特点和优点。只有实践才能把主观认识同客观实在联系起来加以对照，从而判断主观与客观是否一致，判断认识是否具有真理性。因此，选择 A 选项。

【拓展】B 项：认识是一个无限发展的过程。选项说法正确，但不符合题意。B 项错误。

C 项：实践活动是人所独有的活动，在人类生活中具有基础和根本的地位，是人的存在

方式。选项说法正确，但与题意不符。C项错误。

D项：实践是认识的来源，认识是人们在实践中借助一定的工具作为手段，使客观对象发生某种改变而获得的，认识从实践中来，最终还要回到实践中去（指导实践）。所以实践是认识的来源和目的的说法正确，但与题意不符。D项错误。

37. A【解析】本题考查哲学概述知识。唯心主义经验论认为经验是纯主观的东西，是由人的内心体验产生的，是认识的唯一对象，根本否认客观事物的存在，否认客观事物是感觉经验的源泉，或者拒绝回答在感觉经验之外是否有客观事物的存在。这种主观经验论发展到极端，就是唯我论。感觉是人对世界低层次的反映，是感性认识的组成部分，“跟着感觉走”这一命题把人的感觉绝对化为惟一的東西，这就成为了唯心主义经验论的观点。因此，选择A选项。

【拓展】B项：机械唯物主义又称近代形而上学唯物主义，其在总结自然科学成就的基础上，丰富和发展了唯物主义。但它把物质归结为自然科学意义上的原子，认为原子是世界的本原，原子的属性就是物质的属性，因而具有机械性，形而上学性，历史观上的唯心主义等局限性。B项错误。

C项：人本主义是通常指人本学，是一种从生物学的角度解释人的形而上学学说。以19世纪德国的费尔巴哈及之后俄国的车尔尼雪夫斯基为代表。费尔巴哈拒绝唯物主义，避免采用甚至反对唯物主义这个术语，因而将自己的哲学称作人本主义或哲学中的人本主义原则。C项错误。

D项：非理性主义是精神危机的哲学，但它把人作为研究的主体和主要内容，高扬主题性，“跟着感觉走”强调感觉，否定理性，故属于否定理性作用的观点，但其不属于本质上的观点。D项错误。

38. D【解析】本题考查认识论知识。习总书记强调，世界每时每刻都在发生变化，中国也每时每刻都在发生变化，我们必须在理论上跟上时代，不断认识规律，这说明理论创新的依据是实践与认识的不断反复与无限发展。因此，选择D选项。

【拓展】A项：认识是实践基础上主体对客体的能动反映。马克思主义哲学指出，人的认识本质是实践基础上主体对于客体的能动的、创造性反映。A项说法过于绝对。A项错误。

B项：实践决定认识的原理内在地要求主观和客观、认识与实践必须是具体的、历史的统一。B项错误。

C项：实践是认识的来源，理论创新无法超越实践，更不会高于实践。C项错误。

39. A【解析】本题考查唯物辩证法知识并选错误项。水滴石穿，铁棒成针体现的哲学

原理是量变和质变的辩证关系原理。月晕而风，础润而雨：月晕出现，将要刮风；础石湿润，就要下雨。比喻从某些征兆可以推知将会发生的事情。体现了事物的联系是普遍存在的，与“水滴石穿，铁棒成针”体现的哲学原理不同，A项错误。因此，选择A选项。

【拓展】B项：千里之堤，毁于蚁穴：意为一个小小的蚂蚁洞，可以使千里长堤溃决。比喻小事不注意会造成大乱子，体现了量变和质变的辩证关系原理。B项正确。

C项：骐骥一跃，不能十步：千里马（骐骥）的一跃，却还不到十步，而劣马（弩马）走一步没多远，却不放弃，走了十天。相比之下，当然劣马走的更远了。这说明我们应该持之以恒，体现了量变和质变的辩证关系原理。C项正确。

D项：九层之台，起于垒土：九层高台，是从一筐土开始堆积起来的。引喻做事是从最基本开始，经过逐步的积累，才能有所成就，体现了量变和质变的辩证关系原理。D项正确。

40. A【解析】本题考查认识论知识。实践在认识中的决定作用，充分地具体地体现在认识的辩证运动中。“没有调查就没有发言权”就是说的没有必要的感性材料作基础就不可能形成正确的理论结论。这句话蕴含的哲理是实践是认识的来源。因此，选择A选项。

【拓展】B项：实践决定认识，认识反作用于实践。“没有调查就没有发言权”强调的是调查对发言权的重要作用，即认识离不开实践，实践是认识的来源。B项错误。

C项：实践本质是人类能动改造客体的物质性活动。C项错误。

D项：实践是认识的来源。D项错误。

41. D【解析】本题考查哲学原理。题干中说针对“我国经济社会发展和人口结构的变化，老龄化”的实际问题，我国采取新的生育政策，这一政策体现了从变化发展的实际出发，具体问题具体分析，做到了主观与客观具体的历史的统一，因此，排除A项、B项和C项，选D项。因此，选择D选项。

42. A【解析】本题考查哲学概述知识。实践性、革命性和科学性的统一是马克思主义哲学的根本特征，实践观是马克思主义哲学体系的核心。马克思主义哲学在哲学史上第一次确立了科学的实践观，并把它作为自己首要的、基本的观点。实践性是马克思主义哲学最主要的特点。因此，选择A选项。

【拓展】B项：马克思主义哲学的科学性是指它始终严格地以客观存在的事实为根据，以揭示事物的规律为己任，通过概括自然科学、社会科学和思维科学的成果，揭示了自然、社会和思维发展的普遍规律。B项与题意不符，排除。

CD项：混淆项，排除。

43. D【解析】本题考查唯物辩证法知识。必然性和偶然性是揭示事物发展的两种不同

趋势的一对哲学范畴。必然性是事物存在和发展过程中确定不移、不可避免的趋势。偶然性是事物存在和发展过程中多种可能、难以确定的趋势。可见，事物发展过程中不确定的变化趋势是偶然性。因此，选择 D 选项。

【拓展】A 项：必然性是事物存在和发展过程中确定不移、不可避免的趋势。例如，人总是要死亡的；种瓜得瓜，种豆得豆。必然性决定于事物内部的根本矛盾。A 项与题意不符，排除。

BC 项：可能性和现实性是揭示事物发展过程中某种潜在发展趋势怎样转化为现实的一对辩证法范畴。可能性指事物内部潜在的、预示事物发展前途的种种趋势；现实性是已经实现了的可能性，已实际存在的事物。可能性和现实性既有区别又有联系，是对立统一关系。可能性不等于现实性，现实性也不再是可能性，二者有着确定的“现在”与“未来”的区分。BC 项与题意不符，排除。

44. D 【解析】本题考查唯物史观知识。经济基础是指由社会一定发展阶段的生产力所决定的生产关系的总和。生产力是与生产关系相对应的概念。生产力决定生产关系，生产关系反作用于生产力，生产力是社会发展的最终决定力量，因此我们评价社会进步的根本标准只能是生产力发展水平。政治、科学和文化的发展水平都受生产力发展水平的影响。故 ABC 项错误，D 项正确。因此，选择 D 选项。

45. C 【解析】本题考查唯物辩证法知识。矛盾就是对立统一。所谓对立，是指矛盾双方相互排斥、互相斗争。所谓统一是指①矛盾双方在一定条件下相互依存，一方的存在以另一方的存在为前提，双方共处于一个统一体中。②矛盾着的双方，依据一定的条件，各向自己相反的方向转化。矛盾的普遍性原理：矛盾存在于一切事物中，并且贯穿于事物发展过程的始终，即矛盾无处不在，矛盾无时不有。矛盾的特殊性是指：矛盾着的事物及其每一个侧面各有其特点。题干中“幸福的家庭都是相似的”，该说法符合矛盾的普遍性原理；“不幸的家庭各有各的不幸”该说法符合矛盾的特殊性。而矛盾的普遍性和特殊性的关系，就是矛盾的共性和个性的关系，二者相互区别、相互联结又相互转化。C 项符合题意，当选。因此，选择 C 选项。

【拓展】A 项：矛盾普遍性和特殊性的关系有以下几点：①普遍性和特殊性的关系，即矛盾的共性和个性，一般与个别的关系，是关于矛盾问题的精髓；②普遍性寓于特殊性之中，并通过特殊性表现出来，没有特殊性就没有普遍性；③特殊性离不开普遍性，一事物总是和同类的其他事物有共同之处。④在一定场合为普遍性的东西，在另一场合则为特殊性，反之亦然。根据矛盾普遍性和特殊性的关系可知，普遍性寓于特殊性之中。A 项说法错误，不当

选。

B 项：矛盾的普遍性原理是指，矛盾存在于一切事物中，并且贯穿于事物发展过程的始终，即矛盾无处不在，矛盾无时不有。矛盾的特殊性是指，矛盾着的事物及其每一个侧面各有其特点。故 **B 项**说法错误，不当选。

D 项：虽然根据矛盾普遍性和特殊性的关系可知，在一定场合为普遍性的东西，在另一场合则为特殊性，反之亦然。但题干中并未体现二者相互转化。故 **D 项**与题意不符，不当选。

46. D 【解析】 本题考查哲学概述知识。主观唯心主义把个人心灵、意识、观念等夸大为第一性的东西，认为世界上的一切事物只存在于个人心灵之中，或是个人心灵的产物。客观唯心主义把某种“客观精神”或精神原则说成是先于并独立于物质世界而存在的，是第一性的，物质世界则是这种“客观精神”的产物。朱熹的观点“理生万物”意思是万物由理产生，万物由理主宰，本质是意识决定物质，属于客观唯心主义。陆九渊等人的观点“宇宙便是吾心，吾心即是宇宙”意思是客观世界（宇宙）的规律与人的主观思想（心）是同一的，属于主观唯心主义。可知，两种观点的分歧是客观唯心主义与主观唯心主义的分歧。**D 项**正确。因此，选择 **D 选项**。

【拓展】AB 项：唯物主义和唯心主义是哲学的两大基本派别。凡是认为物质第一性、精神第二性，物质决定精神的，就是唯物主义；凡是认为精神第一性、物质第二性，精神决定物质的，就是唯心主义。任何哲学家、哲学派别无不分别隶属于唯物主义或唯心主义两个对立的基本派别或阵营。**AB 项**与题意不符，排除。

C 项：唯物辩证法和形而上学是两种对立的世界观和方法论，它们的对立主要表现在：第一，唯物辩证法用普遍联系的观点看世界，形而上学则是用孤立的观点看世界；第二，唯物辩证法用发展变化的观点看世界，而形而上学则用静止不变的观点看世界；第三，唯物辩证法认为矛盾是普遍存在的，矛盾是事物发展的动力和源泉，形而上学则否认事物内部存在的矛盾，把事物变化的原因归结为外部力量的推动。唯物辩证法和形而上学的根本分歧和斗争焦点在于是否承认矛盾，是否承认矛盾是事物发展的动力和源泉。**C 项**与题意不符，排除。

47. D 【解析】 本题考查唯物史观知识。社会革命是阶级斗争的最高形式，是社会形态的质变。无论是阶级斗争、社会革命，还是社会改革，都根源于社会基本矛盾，即生产力和生产关系的矛盾、经济基础和上层建筑的矛盾。马克思说：“社会的物质生产力发展到一定阶段，便同它们一直在其中运动的现存生产关系或财产关系发生矛盾。于是这些关系便由生产力的发展形式变成生产力的桎梏。”**D 项**正确。因此，选择 **D 选项**。

【拓展】两对基本矛盾包含着三个要素，即生产力、生产关系（经济基础）和上层建筑。它们之间相互联结、相互制约、相互作用。生产力决定生产关系，生产关系反作用于生产力；经济基础决定上层建筑，上层建筑反作用于经济基础。这种层层决定和层层反作用的关系，构成了以生产力发展为最终动因的整个社会基本矛盾的辩证运动，体现了人类社会发展的最一般规律。

48. A 【解析】本题考查唯物辩证法知识。“打铁还需自身硬”意思是在炼铁时要用到的榔头必须具备自身硬度，如果它自身不硬，怎能打出坚硬的铁呢。引申为律人必先律己。“自身硬”强调了内因的重要性。内因是事物发展的根本原因，是变化的根据，事物发展的根本原因在于事物内部的矛盾性。体现的哲学观点是内因和外因辩证关系原理。内因是变化的根据，外因是变化的条件，外因通过内因而起作用。因此，选择 A 选项。

【拓展】B 项：质量互变规律是指量变是质变的必要准备，质变是量变的必然结果。量变超过一定限度必然引起质变，使旧质变为新质，然后在新质基础上又开始新的量变。新的量变超过一定限度又引起新的质变，如此往复不已，推动事物不断向前发展。B 项错误。

C 项：内容与形式是唯物辩证法的一对基本范畴。内容是事物一切内在要素的总和。形式是这些内在要素的结构和组织方式。内容决定形式，形式服从内容，并随内容的变化而变化。C 项错误。

D 项：唯物辩证法把引起和被引起的关系，称为因果联系或因果关系，把引起某一现象的现象叫做原因，而把被某种现象所引起的现象叫做结果。有因必有果，有果必有因，原因结果相互作用、相互转化。D 项错误。

49. D 【解析】本题考查唯物辩证法知识。联系就是事物之间以及事物内部诸要素之间的相互影响、相互制约和相互作用的关系。唯物辩证法认为世界上一切事物都不是孤立存在的，而是和周围其他事物相互联系着的，整个世界就是一个普遍联系着的有机整体。根据题干表述，“生态系统”是指生物群落及其无机环境相互作用的自然系统。“相互作用”体现了唯物辩证法的联系观点。因此，选择 D 选项。

【拓展】A 项、C 项：自然界的存在与发展是客观的，不以人的意识为转移。承认自然界的客观性是人类有意识地处理人与自然关系的基本前提。AC 项说法正确。但是题干中并未体现相应的观点。A 项错误。C 项错误。

B 项：唯物论认为物质决定意识，即物质第一性，意识第二性。世界的本原是物质。B 项说法正确，但与题意无关。B 项错误。

50. A 【解析】本题考查唯物史观知识。唯物史观认为，人民群众是一个历史范畴，是

指一切对社会历史起着推动作用的人们。题干中“让群众满意是我们党做好一切工作的价值取向和根本标准”，这说明了人民的重要性，是唯物史观的观点，即人民群众是实践的主体，生产力主体，历史创造者。因此，选择 A 选项。

【拓展】B 项：社会基本矛盾是指贯穿社会发展过程始终，规定社会发展过程的基本性质和基本趋势，并对社会历史发展起根本的推动作用的矛盾。社会基本矛盾包括生产力和生产关系的矛盾、经济基础和上层建筑的矛盾。此选项和人民群众无关。B 项错误。

C 项：人类社会发展的两大基本规律是生产力与生产关系矛盾运动的规律、经济基础与上层建筑矛盾运动的规律。此选项和人民群众无关。C 项错误。

D 项：唯物史观认为，社会历史发展的根源是在于其种种复杂的内外部矛盾，而不是无数个人力量合力作用的结果。D 项错误。

51. B 【解析】本题考查唯物辩证法知识。③项：量力而行说明做事情并非自己想怎么做就可以怎么做，要从实际出发，强调了物质第一性；尽力而为体现了发挥主观能动性的重要性。“既要量力而行，又要尽力而为”既体现了唯物论，又体现了要在尊重客观规律的基础上发挥主观能动性的辩证统一的关系。③项正确。

④项：必须“服从”自然强调了物质第一性的唯物主义观点，在“服从”自然的前提下“命令”自然，又体现了发挥主观能动性。同时蕴含“命令”与“服从”之间的辩证关系。④项正确。因此，选择 B 选项。

【拓展】①项：“仓廩实而知礼节，衣食足而知荣辱”出自《管子·牧民》，意思是百姓的粮仓充足，丰衣足食，才能顾及到礼仪，重视荣誉和耻辱。体现了物质决定意识，但没有体现辩证法思想。①项错误。

②项：“世界是一团永恒运动的活火”是古希腊早期著名哲学家赫拉克利特提出的关于万物本原的命题，是古代朴素唯物主义思想。没有体现辩证法思想。②项错误。

52. A 【解析】本题考查唯物辩证法知识。题干中“批判地继承”依据的是辩证的否定原理。辩证的否定是联系的环节，辩证的否定不是新旧事物的一刀两断，而是新事物产生于旧事物，是吸取、保留和改造旧事物中积极的因素作为自己存在和发展的基础。辩证的否定的实质是“扬弃”，对待旧事物要“取其精华，弃其糟粕”。因此，选择 A 选项。

【拓展】否定之否定规律要求我们：（1）反对肯定一切和否定一切的形而上学否定观。（2）对一切事物采取科学分析的态度；（3）把握事物发展的总趋势，正确对待前进和曲折；（4）要具体分析事物的发展过程，合理地运用否定之否定规律。

53. B 【解析】本题考查唯物辩证法知识。唯物辩证法认为，矛盾具有普遍性和特殊性，

矛盾的普遍性指矛盾存在于一切事物中，并且贯穿于事物发展过程的始终；矛盾的特殊性反映了事物之间相互作用、相互影响的一种特殊的状态。普遍性与特殊性之间的关系，是共性与个性的关系，普遍性是共性，特殊性是个性。对于房子来说，房子这一概念是共性，楼房、别墅等是个性。因此，选择 B 选项。

54. D 【解析】本题考查唯物辩证法知识。唯物辩证法认为，一个事物之中会存在多对矛盾，其主要作用的是主要矛盾，其居于主导地位，居于被支配地位的是次要矛盾，主要矛盾中决定事物性质的是矛盾的主要方面，另一方则为次要方面。要求我们既要看到主要矛盾又要看到次要矛盾，并集中力量优先解决主要矛盾的主要方面，即坚持两点论和重点论的统一。十六大报告既看到了成就又看到了问题，成就是主流，问题是支流，体现了“两点论”和“重点论”相统一的原理看问题。因此，选择 D 选项。

【拓展】关于主次矛盾及主次方面的解题技巧：①关键词法：如题干中出现“首要”、“中心”、“重点”、“关键”等词，则选择主要矛盾，出现“主流”、“支流”、“性质”等词时，选择矛盾主次方面；②主要矛盾用于解决问题，矛盾的主要方面用于认识问题；③题干中出现多对矛盾，则选择主次矛盾，若只出现一对矛盾，则选择主次方面。

55. C 【解析】本题考查唯物论知识。意识能动作用即主观能动性是指人类的意识所特有的能动的认识世界和改造世界的能力。客观规律性是指事物运动发展中内在的、本质的、必然的稳固性联系，它不依赖于人的意识而客观地存在着。辩证唯物主义认为，发挥主观能动性要以尊重客观规律为前提，否则就会“揠苗助长”，阻碍事物的发展。因此，选择 C 选项。

56. B 【解析】本题考查唯物辩证法知识。世界上一切事物都是互相联系、不断变化的，一种事物的运动会引起另一种事物的运动，甚至引起一连串事物的运动，私人购车的增多是汽车制造业、钢铁工业等发展的原因，一个原因导致了多种结果，属于一因多果。因此，选择 B 选项。

57. A 【解析】本题考查哲学概述知识。辩证唯物论就是用辩证法的观点研究世界的本质，即研究世界的本质“是什么”的问题。是马克思主义哲学体系的理论基础和逻辑起点。它以物质和意识或思维和存在的关系为主线，系统论述了辩证唯物主义的物质观、实践观和意识观。因此，选择 A 选项。

【拓展】B 项：唯物辩证法即“马克思主义辩证法”。以自然界、人类社会和思维发展最一般规律为研究对象，是辩证法思想发展的高级形态，是马克思主义哲学的重要组成部分。与题意不符，排除。

C项：辩证唯物主义认识论是辩证唯物主义的重要组成部分，是关于人类的认识来源、认识能力、认识形式、认识过程和认识真理性问题的科学认识理论。与题意不符，排除。

D项：历史唯物主义即唯物史观，是哲学中关于人类社会发​​展一般规律的理论，是马克思主义哲学的重要组成部分。科学的社会历史观和认识、改造社会的一般方法论，与历史唯心主义相对。与题意不符，排除。

58. B【解析】本题考查唯物史观知识。生产工具又称劳动工具，是人们在生产过程中用来直接对劳动对象进行加工的物件。它被用于劳动者和劳动对象之间，起传导劳动的作用，是劳动资料的基本的和主要的部分，同时也是衡量社会生产力发展水平的标志。因此，选择B选项。

【拓展】A项：生产资料，也称作生产手段，是劳动者进行生产时所需要使用的资源或工具。一般可包括土地、厂房、机器设备、工具、原料等等。生产资料是生产过程中的劳动资料和劳动对象的总和，它是任何社会进行物质生产所必备的物质条件。与题意不符，A项不当选。

C项：劳动对象是把自己的劳动加在其上的一切物质资料。分为两类：一是没有经过加工的自然环境中的物质，如矿藏、森林；另一类是经过加工的原材料，如棉花、钢铁、粮食等。马克思劳动价值论中只承认直接从事物质生产的活劳动才创造价值，而作为社会劳动凝结物的劳动手段和劳动对象是物化劳动，只能转移价值，同时也承认非劳动生产要素在价值创造中的作用。与题意不符，C项不当选。

D项：生产资料，也称作生产手段，是劳动者进行生产时所需要使用的资源或工具。一般可包括土地、厂房、机器设备、工具、原料等等。生产资料是生产过程中的劳动资料和劳动对象的总和，它是任何社会进行物质生产所必备的物质条件。与题意不符，D项不当选。

59. C【解析】本题考查马哲学概述知识。无产阶级专政与社会主义民主是科学社会主义的核心内容。坚持无产阶级专政是建立与发展社会主义的政治保证；建设高度的社会主义民主，是工人阶级执政党为之奋斗的崇高目标和根本任务。因此，选择C选项。

60. B【解析】本题考查唯物史观知识。经济基础是指由社会一定发展阶段的生产力所决定的生产关系的总和，是构成一定社会的基础；上层建筑是建立在经济基础之上的意识形态以及与其相适应的制度、组织和设施。本题中，“生产方式和交换方式”属于经济基础范畴，“社会变迁和政治变革”属于上层建筑范畴，题干中习总书记的这句话体现了经济基础决定上层建筑。B项正确。因此，选择B选项。

【拓展】A项：社会存在是指社会的物质生活过程，其基础及决定力量是物质资料的生

产方式;社会意识是指社会的精神生活过程。社会存在决定社会意识，是指社会存在是第一性的，它决定社会意识。题干信息未体现这一哲学原理。A项错误。

C项：党的十九大报告指出，中国特色社会主义进入新时代，我国社会主要矛盾已经转化为人民日益增长的美好生活需要和不平衡不充分的发展之间的矛盾。题干信息未体现主要矛盾问题。C项错误。

D项：实践对认识具有决定作用，实践是认识的来源，实践是认识发展的动力，实践是认识的目的，实践又是检验认识正确与否的唯一标准。因此，我们要树立实践第一的观点。题干信息未体现这一哲学原理。D项错误。

61. D【解析】本题考查唯物史观知识。历史唯心主义是关于人类社会发展的非科学的历史观，认为社会意识决定社会存在，否认社会发展的客观规律，也叫唯心史观。“谋事在人，成事在天”出自明朝罗贯中的《三国演义》：“‘谋事在人，成事在天’，不可强也。”意思是：自己已经尽力而为，至于能否达到目的，那就要看时运如何了。把事件是否成功归结于“时运”，属于历史唯心主义的观点。D项正确。因此，选择D选项。

【拓展】A项：1930年5月，毛泽东为了反对当时红军中存在的教条主义思想，专门写了《反对本本主义》一文，提出“没有调查，没有发言权”的著名论断。体现了实践是认识的来源和基础。A项错误。

B项：“天地合而万物生，阴阳接而变化起”出自《荀子·礼论》，意思是：天地和谐，万物才能生长，阴阳相接，世界才能变化。体现的是古代朴素唯物主义的观点。B项错误。

C项：“形存则神存，形谢则神灭”出自南北朝范缜的《神灭论》，意思是：人的肉身存在则灵魂存在，肉身消亡了灵魂也就消亡了。属于古代朴素唯物主义的观点。C项错误。

62. A【解析】本题考查唯物辩证法知识。现代科学的发展把两门甚至几门不同的学科联系起来，如科技向生物学、人文学渗透，出现了整体化的趋势。体现了世界是一个普遍联系的整体。事物联系的普遍性有三层含义：第一，任何事物的内部不同的部分和要素是相互联系的，也就是说任何事物都具有内在的结构性。第二，任何事物都不可能孤立存在，都同其他事物处于一定的相互联系之中。第三，整个世界是相互联系的整体。A项正确。因此，选择A选项。

【拓展】B项：量变达到一定程度会引发质变。题干没有体现量变与质变的关系。B项错误。

C项：意识对物质具有能动的反作用，它可以通过指导实践改造客观世界。题干没有体现意识对物质的指导作用。C项错误。

D 项：题干没有体现事物处在不断的变化中。D 项错误。

63. D 【解析】本题考查唯物史观知识。职业道德规范是在职业及社会分工出现后而萌芽，并伴随着生产力和生产关系的不断发展而获得完善。与生产力相对应的是生产关系，生产关系与生产力共同构成了生产方式，为了推动生产关系更好地适应生产力的发展，在职业实践中，根据一般社会道德的基本要求，逐渐形成了职业道德规范。因此，选择 D 选项。

64. B 【解析】本题考查唯物史观知识。社会存在，是指社会物质生活条件的总和。它包括地理环境、人口数量因素和物质资料生产方式。其中，对社会发展起决定作用的是物质资料生产方式（主要包括生产力和生产关系）。其中，生产关系，是指人们在物质资料的生产过程中形成的社会关系。

社会意识，是指大群体特有的人类对世界和自身的态度和信念的总和。包括哲学、法律、宗教、文学、道德、艺术等观点。

题干中，“明清时期的小说”是属于文学作品，属于社会意识的范畴。“封建统治”是指处于封建统治时期，生产资料属于封建地主所有，是封建社会下的生产关系。生产关系属于社会存在的范畴。所以，“明清时期的小说多以反封建统治为题材”说明人们对当时封建统治阶级的不满，这种社会存在使得人们写一些反对封建的文学作品，即社会存在决定在社会意识。因此，选择 B 选项。

【拓展】A 项：封建专制统治衰败，是社会发展的必然，是生产关系不符合生产力的结果，并非是题干所反映的内容。A 项错误。

C 项：生产力决定生产关系；生产关系反作用于生产力。先进的生产关系促进生产力的发展，落后的生产关系阻碍了生产力的发展。封建统治是一种落后的生产关系，它必然阻碍生产力的发展，选项表述无误。但它并非是题干所反映的内容。C 项错误。

D 项：内因和外因的辩证关系：内因是事物发展的根据，是第一位的原因；外因是事物发展的外部条件，是第二位的原因；内因和外因共同促进事物的发展。但它并非是题干所反映的内容。D 项错误。

65. C 【解析】本题考查唯物辩证法知识。“乱生于治，怯生于勇，弱生于强”语出《孙子兵法·势篇》，意思是，“乱”可以由“治”产生，“怯”可以由“勇”产生，“弱”可以由“强”产生。体现了矛盾双方在一定条件下可以相互转化。

“投之亡地而后存，置之死地而后生”出自春秋末年孙武《孙子·九地》，意思是，将士卒置于危地，才能转危为安；使士卒陷于死地，才能起死回生。由“危”到“安”，由“死”到“生”，体现了矛盾双方在一定条件下可以相互转化。

由此可知，“投之亡地而后存，置之死地而后生”与题干所蕴含的哲学道理相同。因此，选择 C 选项。

【拓展】A 项：出自《周易·系辞下》，意思是事物发展到了极点，就要发生变化，发生变化，才会使事物的发展不受阻塞，事物才能不断的发展。体现的哲理是，用运动变化发展的眼光看问题。A 项错误。

B 项：语出《论语·卫灵公》，比喻要做好一件事，准备工作非常重要。体现的哲理是，要做到按规律办事先要创造一定条件。B 项错误。

D 项：语出《礼记·中庸》，意思是爱好学习就接近于智了，努力实践就接近于仁了，知道羞耻就接近于勇了。这是孔子告诉学生修身的方法和途径。D 项错误。

66. A 【解析】本题考查唯物辩证法知识。唯物辩证法认为，联系是客观的，是不因人的主观意志而改变的。张某的新车出了车祸，他硬要把车牌号中的数字和车祸联系在一起，这就是典型的人为制造联系，违背了联系的客观性。因此，选择 A 选项。

67. A 【解析】本题考查唯物史观知识。雷锋精神，是以雷锋的名字命名，以雷锋的精神为基本内涵，在实践中不断丰富和发展着的革命精神。“雷锋精神”无论是在什么时候它的本质都是一样的，只是不同时代背景下，它的具体表现形式有所不同。例如，“雷锋精神”中的“艰苦朴素、勤俭节约”，以前是表现为“新三年旧三年，缝缝补补又三年”等，现在则表现为“光盘行动”、反动奢靡浪费之风等。虽然在量化上有一些差异，表现形式不一样，但其本质本源却是没有变的。故 A 项正确，B 项错误。因此，选择 A 选项。

【拓展】C 项：历史人物是指历史上起过显著的作用的个人，包括杰出人物和反面人物。前者是指推动历史进步的历史人物；后者是指阻碍历史前进的历史人物。C 项错误，排除。

D 项：社会意识反作用于社会存在，其中先进的社会意识正确的反映了社会发展的客观规律，对社会发展起着积极的作用；落后的社会意识不符合社会发展的规律，对社会发展起着阻碍作用。D 项错误，排除。

68. C 【解析】本题考查唯物辩证法知识。唯物辩证法认为，任何事物的产生、发展和灭亡，总是内因和外因共同作用的结果。但内因是事物发展的根本原因，外因是事物发展的第二位的原因。外因是变化的条件，内因是变化的根据，外因通过内因而起作用。本题中各级领导干部应慎独自律，增强“免疫力”绷紧廉政弦体现的是要重视内因的作用。因此，选择 C 选项。

【拓展】A 项：矛盾分析方法是唯物辩证法的根本方法，是指运用矛盾的观点观察、分析事物内部的各个方面及其运动的状况，以达到认识客观事物的方法。包括一分为二的看问

题，具体问题具体分析，抓住重点和主流，坚持两点论和重点论的统一。A项排除。

B项：物质第一性，意识第二性，物质决定意识，意识是物质世界发展的产物，是人脑对客观事物的反映。意识的能动作用首先表现在意识能够正确反映客观事物，还突出地表现在意识能够反作用于客观事物。正确的意识能够指导人们有效地开展实践活动，促进客观事物的发展；错误的意识则会把人的活动引向歧途，阻碍客观事物的发展。要坚持一切从实际出发，使主观符合客观，坚持主观和客观具体的历史的统一。B项排除。

D项：矛盾着的事物及其每一个侧面各有其特点。主要有三种情形：一是不同事物有不同的矛盾；二是同一事物在发展的不同阶段上有不同的矛盾；三是同一事物中的不同矛盾、同一矛盾的不同方面也各有其特殊性。要求我们具体问题具体分析。D项排除。

69. C【解析】本题考查唯物辩证法知识。“蓬生麻中，不扶而直”意思是蓬草长在大麻田里，不用扶持，自然挺直。比喻生活在好的环境里，得到健康成长。体现环境对人的影响。“近朱者赤，近墨者黑”意思是靠着朱砂的变红，靠着墨的变黑，比喻接近好人可以使人变好，接近坏人可以使人变坏，即客观环境对人有很大影响。二者都体现了外因对事物发展的影响作用。因此，选择C选项。

【拓展】A项：“竭泽而渔，杀鸡取卵”比喻贪图眼前利益而不顾长远利益。A项与题意不符，排除。

B项：“物极必反，否极泰来”指事物发展到极点，会向相反方向转化。B项与题意不符，排除。

D项：“物必先腐，而后虫生”指东西总是自身先腐烂，然后虫子才可以寄生。比喻自己先有弱点而后为外物所侵害。D项与题意不符，排除。

70. A【解析】本题考查唯物辩证法知识。防微杜渐比喻在坏事情、坏思想萌芽的时候就加以制止，不让它发展。这句话所表达的含义是一些微不足道的小事往往会导致很严重的后果，量变是质变的前提和必要准备，量变到一定程度会引起质变，质变是量变的必然结果，题干体现了量变引起质变的观点。A项正确。因此，选择A选项。

【拓展】B项：矛盾双方相互贯通，既相互渗透、相互包含，在一定条件下可以相互转化。比如“祸兮福之所倚，福兮祸之所伏”，祸是造成福的前提，而福又含有祸的因素。也就是说在一定的条件下好事和坏事可以互相转化的。B项错误。

C项：内外因辩证关系原理：内因是根据，外因是条件，外因通过内因起作用。C项错误。

D项：原因和结果的联系是事物或现象之间引起和被引起的联系。引起一定现象的现象

是原因，由原因引起的现象是结果。D项错误。

71. D【解析】本题考查唯物论知识。唯物论认为，物质决定意识，意识反作用于物质。意识对物质能动的反作用体现在人能够能动的改造世界，意识对改造客观世界具有指导作用，正确的意识促进客观事物的发展，错误的意识阻碍客观事物的发展。“一个政权的瓦解往往是从思想领域开始的，思想防线被攻破了，其他防线就很难守住”体现了意识对物质具有能动作用。因此，选择D选项。

72. C【解析】本题考查哲学概述知识。“社会主义是亿万人民用勤劳、智慧和勇气干出来的。不干，半点马克思主义也没有”，这句话主要说的是做与不做即实践还是不实践的问题，实践的观点是马克思主义哲学最核心的观点。C项符合题意，当选。因此，选择C选项。

73. A【解析】本题考查唯物史观知识。马克思主义的群众观是指人民群众是历史的创造者，人民群众不仅是物质财富和精神财富的创造者，而且是社会变革的决定性力量。要坚持群众观点与群众路线。“立党为公、执政为民”强调的是在执政时要以民为本，以保障人民的根本利益为出发点和落脚点，体现了马克思主义的群众观。因此，选择A选项。

【拓展】B项：质量互变规律是唯物辩证法的基本规律之一，它揭示了事物发展量变和质变的两种状态。量变是质变的必要准备，质变是量变的必然结果。质变不仅可以完成量变，而且为新的量变开辟道路。总的量变中有部分质变，质变中有量变的特征。要重视量的积累，不失时机地促成飞跃，同时坚持适度原则。B项错误。

C项：主要矛盾决定事物的发展进程，主要矛盾的主要方面决定事物的性质。C项错误。

D项：发展的观点是唯物辩证法的一个总特征。发展的实质就是事物的前进、上升，是新事物代替旧事物。新事物必定能够战胜旧事物，新事物的成长壮大，一般都要经历艰难曲折的过程。事物发展中趋势是前进的，而发展的道路是曲折的，任何事物的发展都是前进性和曲折性的统一，在前进中有曲折，在曲折中前进，是一切事物发展的途径。要坚信新事物是不可战胜的，有革命的坚定性和乐观主义精神。要准备走曲折的路，不能遇到挫折便悲观失望，满腔热情地扶持新事物，促进新事物的发展壮大。D项错误。

74. D【解析】本题考查唯物论知识。“沧海桑田”意思是大海变成桑田，桑田变成大海。比喻世事变化很大。“斗转星移”表示时序变迁，岁月流逝。两个成语蕴含的哲学道理是世界上任何事物都是变化发展的。物质是运动的，没有不运动的物质，运动是普遍的、永恒的、无条件的，因而是绝对的，不能用静止的观点看问题。因此，选择D选项。

【拓展】A项：联系具有普遍性。任何事物的内部不同的部分和要素是相互联系的；任

何事物都不可能孤立存在，都同其他事物处于一定的相互联系之中；整个世界是相互联系的统一的整体。题干没有体现联系。A项与题意不符，排除。

B项：物质决定意识，要求我们一切从实际出发，实事求是。题干没有体现这一观点。B项与题意不符，排除。

C项：矛盾具有同一性，矛盾双方在一定条件下会向自己相反方向转化。题干没有体现矛盾的同一性。C项与题意不符，排除。

75. C【解析】本题考查认识论知识。“工欲善其事，必先利其器”意思是：工匠想要使他的工作做好，一定要先让工具锋利。比喻要做好一件事，准备工作非常重要。语出《论语·卫灵公》。蕴含的哲理是人们办事要取得成功，必须具备一定的客观物质条件，体现了主观能动性的发挥受客观因素的影响。ABD选项与题意无关。因此，选择C选项。

76. C【解析】本题考查认识论知识。真理是人们对客观事物及其规律的正确反映。因此，选择C选项。

【拓展】A项：真理是标志主观与客观相符合的哲学范畴，真理面前人人平等，真理只有一个。所以不存在公说有理，婆说也有理的情况。A项错误，排除。

B项：多数人认为正确的不一定是真理。B项错误，排除。

D项：真理是人们对客观事物及其规律的正确反映，能够正确指导人们的实践，在改造世界的活动中获得成功，因而它是“有用”的。但“有用”的却不一定是真理。因为人的价值观不同，人们的价值评价标准，即“有用”的标准是不同的。该观点表述片面。C项错误，排除。

77. A【解析】本题考查唯物辩证法知识。辩证的否定是事物的自我否定。辩证的否定不是外力作用的结果，而是事物内部矛盾运动的结果。辩证的否定是发展的环节。辩证的否定是实现新事物产生和促进旧事物灭亡的根本途径。辩证的否定是联系的环节。辩证的否定不是新旧事物的一刀两断，而是新事物产生于旧事物，是吸取、保留和改造旧事物中积极的因素作为自己存在和发展的基础。所以，辩证的否定既把新旧事物区别开来，又把它们联系起来。因此，选择A选项。

【拓展】B项：无此说法。B项错误。

C项：质变是事物从一种质态向另一种质态的转变。事物运动的基本状态之一。C项错误。

D项：量变亦称“渐变”。与“质变”对称。指事物数量上的变化。是一种逐渐的、不显著的变化。D项错误。

78. C【解析】本题考查唯物论知识。相对静止是运动的一种特殊状态，是标志物质运动在一定条件下、一定范围内处于暂时稳定与平衡状态。静止是有条件的、暂时的、相对的。因此，选择C选项。

【拓展】辩证唯物主义认为运动是绝对的，这是因为一切事物都处于运动之中，而且每一事物自始至终都在运动，没有不运动的物质。运动是普遍的、永恒的、无条件的、绝对的。辩证唯物主义在承认运动绝对性的同时，也承认物质存在着某种相对静止状态。

79. C【解析】本题考查唯物论知识。题干强调的是事物存在的客观性，事物的存在与发展是不以人的意志为转移的。C项强调树想不动，但风在吹，亲人不会因为子女想要尽孝的时候而长命百岁，体现了事物的存在与发展是不以人的意志为转移的。因此，选择C选项。

80. C【解析】本题考查唯物史观知识。根据题干，习近平总书记指出“共和国是红色的”，“作为意识形态重要阵地的文化艺术、社会科学，更需要灵魂”，体现了先进的社会意识对我们国家和民族的发展具有积极的推动作用。C项正确，当选。因此，选择C选项。

【拓展】A项，当上层建筑为落后的经济基础服务时，就会阻碍生产力的发展和社会的进步。上层建筑只有为先进的经济基础服务时，才能促进社会进步。A项观点过于片面，排除。

B项，社会存在的发展变化决定社会意识的发展变化，B项表述错误，排除。

D项，落后的社会意识对社会发展起消极的阻碍作用，D项错误，排除。

81. B【解析】本题考查唯物辩证法知识。根据题干表述，“无人驾驶汽车不但会颠覆汽车行业现有的产业格局，而且还将使其它相关行业发生翻天覆地的变化”，体现了联系的普遍性。联系的普遍性是指事物之间、内部各要素之间都同前后周围的其他事物和过程联系着；每一事物和过程的各个要素和环节也都和其他要素和环节联系着。因此，选择B选项。

【拓展】A项，联系的客观性说明人们可以根据事物固有的联系，改变事物的状态，调整原有的联系，建立新的联系。“根据自己的需要”表述错误，排除。

C项，联系的多样性要求我们注意分析和把握事物存在和发展的各种条件，一切以时间、地点和条件为转移。说法错误，排除。

D项，联系是需要条件的。事物的产生、存在和发展都依赖于周围其他事物，其他事物就是这一事物产生、存在和发展的条件。说法错误，排除。

82. D【解析】本题考查唯物辩证法知识。“为之于未有，治之于未乱”意思是：要在事情尚未发生之时就预防处理，要在祸乱产生之前就早做准备。量变和质变的辩证关系：量变

是质变的必要准备，质变是量变的必然结果。其方法论意义要求我们坚持适度原则，重视量的积累。题干告诫人们要见微知著，在病情、险情等发生之前采取措施，防微杜渐。体现的正是“质量互变规律”。因此，选择 D 选项。

【拓展】A 项：马克思主义认识论认为，实践决定认识，实践是认识的来源、动力、目的、唯一标准。该题干没有体现这一原理。

B 项：物质决定意识体现了唯物主义的观点。该题干没有体现这一原理。

C 项：“否定之否定”规律是指任何事物的发展都要经历“肯定-否定-否定之否定”的过程，其中包括两次否定、三个阶段。这一过程在形式上是曲折的，在内容上是前进上升的。该题干没有体现这一规律。

83. A 【解析】本题考查哲学概述知识。马克思主义哲学是以实践为基础的科学性和革命性的统一。科学性表现在，首先它不带任何偏见，其次在于它具有深刻性，再次它还经受住了实践的检验并随着实践的发展而不断发展；其革命性集中表现为它的彻底的批判精神，还表现在它具有鲜明的政治立场上。哲学把无产阶级当作自己的物质武器，同样，无产阶级也把哲学当作自己的精神武器。马克思主义哲学的无产阶级属性就决定了其革命性。因此，选择 A 选项。

84. B 【解析】本题考查认识论知识。解释世界属于认识层面，改变世界属于实践层面，重要的是后者，所以这句话体现了马克思主义哲学的实践性。因此，选择 B 选项。

85. B 【解析】本题考查认识论知识。真理具有客观性、绝对性及相对性。（1）真理的客观性包括：真理内容的客观性，即真理作为对客观事物及其规律的正确反映，本身包含着不以人的意志为转移的客观内容；真理检验标准的客观性，即真理是实践检验的结果，而实践本身是一种客观的物质性活动。（2）真理的绝对性是指人们对客观事物及其规律的正确认识具有确定性、无条件性。（3）真理的相对性指的是人们对客观事物及其规律的认识是近似的、有条件的。从广度上说，它只是对客观世界一定范围、方面的正确的认识，有待于扩展；从深度上说，它只是对特定事物的一定程度、层次的近似正确的认识，有待于深化；从进程上说，它只是对事物的一定发展阶段的正确认识，有待发展。任何一种科学理论在一定条件下都是有局限的、有条件的，都伴随着实践的发展而发展，这说明真理具有相对性，与题意相符，故 B 项当选。因此，选择 B 选项。

86. B 【解析】本题考查唯物论知识。运动是永恒的、绝对的、无条件的，故 A 项错误。静止是运动的特殊状态，故 C 项错误。客观实在性是物质的唯一属性，故 D 项错误；“花有重开日，人无再少年”意思是花有重开的时候，人不能返回到少年时代，指应珍惜少年时代，

这一诗句体现了运动是物质的根本固有属性和存在方式，故 B 项符合题意。因此，选择 B 选项。

87. A 【解析】 本题考查哲学概述知识。马克思有很多经典著作，习近平在纪念马克思诞辰 200 周年大会上，提到了 5 部马克思经典，它们分别是：《德意志意识形态》《共产党宣言》《资本论》《青年在选择职业时的考虑》《哥达纲领批判》。据公开资料，他还关注其他多部马克思经典。如《〈政治经济学批判〉序言》《〈政治经济学批判〉导言》《关于费尔巴哈的提纲》，等等。这些马克思经典著作，涵盖马克思主义哲学、政治经济学、科学社会主义等思想内容，对当代中国的国家治理具有重要指导启示意义。《德意志意识形态》是马克思与恩格斯在 1845 年合作撰写，第一次比较系统地阐述了历史唯物主义基本原理，标志着唯物史观的创立和马克思主义哲学的成熟。《共产党宣言》是马克思和恩格斯在 1848 年合作撰写，是马克思主义诞生的标志，是“全部社会主义文献中传播最广和最具有国际性的著作”，也是世界各国无产阶级政党的第一部“完备的理论和实践的党纲”。《资本论》于 1867 年问世，是马克思花费时间最长、着力最多的一部政治经济学著作，也是马克思主义最厚重、最丰富的著作，全面揭示了资本主义经济运动规律及危机特征，从理论的逻辑证明了历史唯物主义、科学社会主义，被誉为“工人阶级的圣经”。《青年在选择职业时的考虑》是马克思 17 岁时写的一篇高中作文，生动展现马克思从小就树立了胸怀崇高理想、为人类解放不懈奋斗的人生目的，折射马克思无与伦比的人生境界。《哥达纲领批判》写于 1875 年，是科学社会主义最重要的纲领性文献，是对机会主义进行不调和斗争的典范。《〈政治经济学批判〉序言》是马克思为他在 1858 年 11 月—1859 年 1 月写成的《政治经济学批判》第一分册所写的序言。这篇序言具有巨大的理论意义和独立的科学意义，它揭示了人类社会发展的规律和人类社会形态演进的一般进程，论证了旧的社会形态为新的更高的社会形态所取代的历史法则。

《〈政治经济学批判〉导言》是马克思全部政治经济学著作的总导言，详细阐述了政治经济学研究的对象和方法，分析了生产、分配、交换、消费之间的辩证统一关系，考察了经济基础和上层建筑的相互关系和相互作用。学懂学通《〈政治经济学批判〉导言》对于理解马克思主义政治经济学要义十分有益。《关于费尔巴哈的提纲》是马克思在 1845 年写的笔记，恩格斯称它为“包含着新世界观的天才萌芽的第一个文件”。在这“十一条关于费尔巴哈的提纲”里，有许多经典论述，例如，“哲学家们只是用不同的方式解释世界，问题在于改变世界”，等等。因此，选择 A 选项。

88. C 【解析】 本题考查唯物论知识。意识的能动作用：意识能动地反映客观世界和改造客观世界的能力。意识能动作用表现：（1）意识具有目的性和计划性。（2）意识具有创造

性。(3) 意识具有指导实践改造客观世界的作用。(4) 意识具有指导、控制人的行为和生理活动的作用。意识对物质具有能动的反作用。人们在意识的指导下能动地改造世界，即通过实践把意识中的东西变成现实的东西，创造出没有人的参与永远不可能出现的东西。故 ABD 说法错误，不符题意，排除；C 说法正确，符合题意，当选。因此，选择 C 选项。

89. B【解析】本题主要唯物史观知识。B 项：人生价值包括个人对社会的责任和贡献(社会价值)、社会对个人的承认与满足(自我价值)两个方面，而人生的真正价值在于对社会的贡献。对一个人的价值评价主要看他的贡献，看他对广大人民群众做贡献。个人价值与社会价值是相辅相成，密不可分的。故 B 项正确。因此，选择 B 选项。

【拓展】A 项：人生价值是个人价值和社会价值的统一，说法错误，故不选。

C 项：实现人生价值的前提在于发挥主观能动性，坚定理想信念，全面提高个人素质，C 项说法错误，不选。

D 项，“感动中国”对精神文明建设会起到积极的引导、感染作用，但并非决定性作用，D 项错误，不选。

90. A【解析】本题考查认识论知识。认识的进步是在继承的基础上发展、创新，因此③观点错误，排除 B、D，任何真理性认识都包含着谬误的成分是对真理相对性的错误理解，真理的相对性是指任何真理性认识都是在一定历史时期内对事物一定层次的认识，而非指包含谬误成分。科学家通过进一步探讨，创立了后来成为主流的海底扩张说和板块构造说，体现了认识的反复性和无限性。因此，选择 A 选项。

二、多选题（20 题）

91. BCD【解析】本题考查唯物辩证法知识。B 项：对症下药意思是医生针对患者病症用药。比喻针对事物的问题所在，采取有效的措施。能体现具体问题具体分析。B 项符合题意，当选。

C 项：因材施教是指教师要从学生的实际情况、个别差异出发，有的放矢地进行有差别的教学，使每个学生都能扬长避短，获得最佳发展。能体现具体问题具体分析。C 项符合题意，当选。

D 项：量体裁衣是指按照身材尺寸裁剪衣服。比喻做事从实际情况出发。能体现具体问题具体分析。D 项符合题意，当选。

因此，选择 BCD 选项。

【拓展】A 项：弄巧成拙意思是想要巧妙的手段，结果反而坏了事。体现的是矛盾双方的相互转化。不能体现具体问题具体分析。A 项不符合题意，排除 A 项。

92. BD【解析】本题考查认识论知识。认识的有限性与无限性、现实性和可能性是辩证统一的。在认识运动中，实践、认识、再实践、再认识，循环往复，以至无穷。人们从一次实践中获得的认识是有限的，要想认识一个复杂事物，必须经过由实践到认识、由认识到实践的多次反复才能完成。因此，选择 BD 选项。

93. AC【解析】本题考查认识论知识。认识对实践具有反作用：①正确的认识、科学理论对实践具有巨大的指导作用。②错误的认识会把人们的实践活动引向歧途。因此，选择 AC 选项。

【拓展】B 项：实践对认识具有决定作用：①实践是认识的来源；②实践是认识发展的根本动力；③实践是认识的最终目的；④实践是检验认识正确与否的惟一标准。正确的认识对实践具有巨大的指导作用，而不是决定作用。B 项错误，排除。

D 项：错误的认识会把人们的实践活动引向歧途。错误的认识对实践起消极作用，并非不起作用。D 项错误，排除。

94. BD【解析】本题考查唯物辩证法知识。客观世界中到处都存在着引起和被引起的普遍关系。唯物辩证法把这种引起和被引起的关系，称为因果联系或因果关系，把引起某一现象的现象叫做原因，而把被某种现象所引起的现象叫做结果。

A 项，白天黑夜都是地球自转的结果，即地球自转是原因，白天黑夜是结果，白天黑夜不属于因果联系。与题意不符，不当选。

B 项，陆地和海洋表面的水在太阳的照射下蒸发变成水蒸气，水蒸气上升到一定高度后遇冷变成小水滴，这些小水滴组成了云，它们在云里互相碰撞，合并成大水滴，当它大到空气托不住的时候，就从云中落了下来，形成了雨。云积是原因，雨是结果，云积成雨属于因果联系。与题意相符，当选。

C 项，春夏秋冬的产生原因是地球围绕太阳公转，地球围绕太阳公转是原因，春夏秋冬四季的形成是结果，春夏秋冬不属于因果联系。与题意不符，不当选。

D 项，假定一个物体静止，另一物体相对该物体运动，在此过程中，静止物体中的分子被撞击，会获得运动物体中分子的部分或全部定向动能。获得此定向动能的分子又会与周围的其它分子相互碰撞，由于分子间的碰撞极为频繁，而撞击的方向又是随机的，因此，原本的定向动能最终转变为无规则运动动能，即热运动动能增大。从而导致相互摩擦的物体表面在宏观上表现为内能增大，温度升高，导致整个物体变“热”。因此摩擦是原因，生热是结果，摩擦生热属于因果联系。与题意相符，当选。

因此，选择 BD 选项。

95. BD【解析】本题考查唯物辩证法知识。B项：“蓬生麻中，不扶而直”出自《荀子·劝学》，意思是蓬草长在大麻田里，不用扶持，自然挺直。比喻生活在好的环境里，得到健康成长。体现了外因的影响作用。

D项：“近朱者赤，近墨者黑”出自《太子少傅箴》，意思是靠着朱砂的变红，靠着墨的变黑。比喻接近好人可以使人变好，接近坏人可以使人变坏。体现了外因的作用

BD项意思相近，说明了环境对人的影响。因此，选择BD选项。

【拓展】A项：“青出于蓝，而胜于蓝”出自《荀子·劝学》，比喻人经过学习或教育之后可以得到提高。常用以比喻学生超过老师或后人胜过前人。A项错误。

C项：“公生明，偏生暗”出自《荀子·不苟第三》，意思是公正就政治清明，偏私则政治黑暗。C项错误。

96. CD【解析】本题考查唯物史观知识。唯物史观认为，矛盾运动是社会发展的根本动力，所谓社会基本矛盾是指在社会这个有机体的无数矛盾中，起着本源的总制动作用的那个矛盾，也就是生产力和生产关系的矛盾，经济基础和上层建筑的矛盾。CD符合题意，当选。因此，选择CD选项。

97. ABC【解析】本题考查唯物辩证法知识。唯物辩证法认为，在质量互变规律中，量变是质变的前提准备，质变是量变的必然结果。

A项，“九层之台，起于垒土”，九层高台是从一筐土开始堆积起来的，千里的远行是从脚下一步步走出来的。引喻做事是从最基本开始，经过逐步的积累，才能有所成就。体现了量变引起质变的哲学道理。当选。

B项，“千里之行，始于足下”，走一千里路，是从迈第一步开始的。比喻事情的成功，是从小到大逐渐积累起来的。体现了量变引起质变的哲学道理。当选。

C项，“千里之堤，溃于蚁穴”，一个小小的蚂蚁洞，可以使千里长堤溃决。比喻小事不慎将酿成大祸。体现了量变引起质变的哲学道理。当选。

D项，“物极必反，相反相成”，事物发展到极点就会向相反的方面转化，相互矛盾的事物既相互排斥又相互联结在一起。体现了凡事要掌握度。排除。因此，选择ABC选项。

98. BD【解析】本题考查唯物辩证法知识。B项：“牛顿被苹果砸中提出了万有引力定律，瓦特观察烧水发明了蒸汽机”，我们在日常生活中经常见到烧水，也有被苹果或者其他物体砸中的经历，但是没有在此基础上提出新理论，做出新发明。这启示我们世界不缺乏联系，缺乏的是善于发现联系的创新意识。B项当选。

D项：牛顿提出万有引力定律，瓦特发明蒸汽机，都是通过观察研究客观事物中存在的

规律和联系，发挥主观能动性和创造性实现的。这启示我们人为事物的联系是在主客观条件相互作用下形成的。D项当选。因此，选择BD选项。

【拓展】A项：间接联系和直接联系一样，往往也体现着本质联系，并且对事物的发展有着重要作用，因而不能说哪一类联系更能激发人的创新意识。A项错误，排除。

C项：认识和利用事物之间联系是创新意识的前提，C项错误，排除。

99. CD【解析】本题考查唯物辩证法知识。“大自然是一个相互依存、相互影响的系统。”体现出联系具有普遍性，要用联系的观点看问题。“如果种树的只管种树、治水的只管治水、护田的单纯护田，很容易顺此失彼，最终造成生态的系统性破坏。”体现了不能只顾及部分，整体和部分相互依存。CD项符合题意，当选。因此，选择CD选项。

【拓展】A项：应该是关键部分对整体起支配、决定作用。A项错误。

B项：整体不是各个部分的简单相加，部分合理地组成整体时，整体的功能大于各部分之和。B项错误。

100. BD【解析】本题考查唯物论知识。B项：“人类不能阻止地震的发生”说明物质是运动的物质，运动是物质的存在方式。世界上的一切事物都是运动变化的，运动是绝对的、无条件的、永恒的。B项正确。

D项：“可以采取有效措施，最大限度的减轻地震灾害”说明物质和意识具有一致性，即物质决定意识，意识对物质具有能动的反作用，人类可以发挥主观能动性减轻地震灾害。D项正确。因此，选择BD选项。

【拓展】A项：“世界是不可知的”属于不可知论。A项错误。

C项：运动是普遍的、永恒的、无条件的，绝对的。静止是有条件的、暂时的，因而是相对的。运动的绝对性和静止的相对性是辩证统一的。C项错误。

101. ABC【解析】本题考查唯物史观知识。实体性要素指劳动对象、劳动资料和劳动者这三个物质要素；除实体性要素外，生产力还包括教育、管理、科学技术等一些非实体性要素，也称“知识形态”的生产力。劳动者是具有一定生产经验、劳动技能和知识，能够运用一定劳动资料作用于劳动对象、从事生产实践活动的人。劳动者是生产力中最活跃的因素。劳动资料是人们在劳动过程中所运用的物质资料或物质条件，是人和劳动对象之间的媒介。其中最重要的是生产工具。生产工具是生产力发展水平的主要标志和客观尺度。劳动对象是把自己的劳动加在其上的一切物质资料。分为两类：一是没有经过加工的自然环境中的物质，如矿藏、森林；另一类是经过加工的原材料，如棉花、钢铁、粮食等。因此，选择ABC选项。

【拓展】D项：科学技术是知识形态的生产力，即一般生产力，它能够应用于生产过程，渗透在生产诸基本要素之中而转化为实际生产能力。科学技术是先进生产力的集中体现和主要标志，是第一生产力。D项与题意不符，排除。

102. ABC【解析】本题考查哲学概述知识。古代朴素唯物论，用某种或某几种具体物质形态来解释世界的本原的哲学学说。唯物主义发展的最初历史形态。它否认世界是神创造的，把世界的本原归根为某种或某几种具体的物质形态，试图从中找到具有无限多样性的自然现象的统一。

A项：把水看作是世界的本原，属于古代朴素唯物论，故当选。

B项：意思是形态存在，那么其灵魂则存在；如果形态不存在，那么其灵魂也就消失了，属于古代朴素唯物论，故当选。

C项：气理说，属于古代朴素唯物论，故当选。因此，选择ABC选项。

【拓展】D项：“天不变，道亦不变”将天道看作世界的本原，属于客观唯心主义的观点。不符合题意，当排除。

103. ACD【解析】本题考查唯物辩证法知识并选错误项。“一着不慎，满盘皆输”原指下棋时关键性的一步棋走得不当，整盘棋就输了。比喻某一个对全局具有决定意义的问题处理不当，结果导致全局失败。从哲学角度体现了在一定条件下关键部分的性能会对整体的性能状态起决定作用。

A项：“巧妇难为无米之炊”意思是即使是聪明能干的妇女，没米也做不出饭来。比喻再有能力的人，做事时如果缺少必要的条件，也无法成功。体现了物质决定意识，人的能动作用受物质条件的制约。A项与题意相符，当选。

C项：“仁者见仁，智者见智”比喻因个体差异，对事物就会有不同的看法。体现了人的认识具有主体差异性。C项与题意相符，当选。

D项：“望梅止渴”意思是梅子酸，人想吃梅子就会流涎，因而止渴。“画饼充饥”意思是用画的饼解饿。两者都体现了意识的能动作用，意识对人体生理活动具有调节作用。D项与题意相符，当选。因此，选择ACD选项。

【拓展】B项：“牵一发而动全身”比喻动极小的部分就会影响全局。体现了在一定条件下关键部分的性能会对整体的性能状态起决定作用。与题干的古语意思一致。B项与题意不符，排除。

104. AC【解析】本题考查唯物论知识。A项：列宁提出，物质是标志客观实在的哲学范畴，这种客观实在是人通过感觉感知的，它不依赖于我们的感觉而存在，为我们的感觉所

复写、摄影、反映。白居易以一首《忆江南》道尽了江南好风景，体现了意识是人脑对客观存在的反映，是人脑对物质世界的主观映象。A项正确。

C项：白居易创作《忆江南》体现了意识活动具有主动创造性。主动创造性是指意识除了反映客观世界的现象，还能自己创造理想的或幻想的世界。C项正确。

因此，选择AC选项。

【拓展】BD项：意识是人脑对客观存在的反映，是人脑对物质世界的主观映象。意识来源于物质，不能脱离客观现实。BD项错误。

105. ABC【解析】本题考查唯物辩证法知识。“三人行，必有我师焉。择其善者而从之，其不善者而改之。”意思是：三个人同行，其中必定有我的老师。我选择他善的方面向他学习，看到他不善的方面就对照自己改正自己的缺点。这句话，表现出孔子自觉修养，虚心好学的精神。它包含了两个方面：一方面，择其善者而从之，见人之善就学，是虚心好学的精神；另一方面，其不善者而改之，见人之不善就引以为戒，反省自己，是自觉修养的精神。这样，无论同行相处的人善于不善，都可以为师。体现了一分为二的观点和辩证的否定观。以他人为老师要具体分析其优缺点。ABC符合题意，当选。因此，选择ABC选项。

106. AC【解析】本题考查唯物史观知识。马克思主义哲学认为人民群众在创造历史过程中的决定作用。在社会历史发展过程中，人民群众起着决定性的作用。人民群众是历史的主体，是历史的创造者。第一，人民群众是社会物质财富的创造者。第二，人民群众是社会精神财富的创造者。第三，人民群众是社会变革的决定力量。

总之，人民群众既是先进生产力和先进文化的创造主体，也是实现自身利益的根本力量。AC说法正确，符合题意，当选。因此，选择AC选项。

【拓展】B项，人民群众的认识不一定都正确。故B说法错误，不符题意，排除。

D题干中在强调人民群众的作用，而D在叙述历史杰出人物的重大作用。故D说法错误，不符题意，排除。

107. BCD【解析】本题考查哲学概述知识。马克思主义哲学产生的自然科学前提和理论来源是：细胞学说（德国植物学家施莱登和动物学家施旺）、能量守恒和转化定律（德国物理学家迈耶、英国物理学家焦耳）和达尔文的生物进化论。因此，选择BCD选项。

【拓展】A项：相对论是关于时空和引力的理论，主要由爱因斯坦创立，依其研究对象的不同可分为狭义相对论和广义相对论。相对论和量子力学的提出给物理学带来了革命性的变化，它们共同奠定了现代物理学的基础。马克思主义产生于19世纪40年代，相对论是20世纪初提出的。相对论不可能是马克思主义产生的自然科学前提。A项错误。

108. ABCD【解析】本题考查认识论知识。实践是整个现存的感性世界的基础，从而也是整个社会关系生成、演进的基础和根据。实践内在地包含着人与自然的关系、人与社会的关系以及人与人之间的关系，使实践成为社会关系的发源地。同时，实践的结果在人脑中作为目的以观念形式存在，可见人与其意识关系也生成于实践活动中。可以这样说：实践是人类全部社会关系的本质和基础。因此，选择 ABCD 选项。

109. BC【解析】本题考查唯物辩证法知识。B 项：内因即事物的内部矛盾，外因即事物之间的矛盾。内因是事物发展的根据，是第一位的原因，它是事物存在的基础，是一事物区别于他事物的内在本质。外因是事物发展的外部条件，是第二位的原因，它能加速或延缓事物发展的进程。外因必须通过内因而起作用，外因对事物的发展有重大影响，有时能引起事物性质的变化，但不管外因的作用有多大，都必须通过内因才能起作用。本题中我国测量登山队第一次由于北坳冰壁有流雪风而下撤，第二次向顶峰受气旋风暴“安攀”的影响，不得不再次下撤。说明外因延缓事物发展的进程。B 项当选。

C 项：本题中我国测量登山队第一次出征冲顶，但由于北坳冰壁有流雪风而下撤，第二次向顶峰发起突击，但受气旋风暴“安攀”的影响，再次下撤，第三次向顶峰发起突击，克服了大风、降雪、缺氧等障碍，一举取得成功。说明事物的发展是前进性和曲折性的统一。C 项当选。因此，选择 BC 选项。

【拓展】A 项：人可以在认识和把握规律的基础上，根据规律发生作用的条件和形式利用规律，改造客观世界，造福于人类。“战胜自然”表述错误。A 项错误，不当选。

D 项：内因是事物发展的根据，是第一位的原因，它是事物存在的基础，是一事物区别于他事物的内在本质。外因是事物发展的外部条件，是第二位的原因，它能加速或延缓事物发展的进程。D 项错误，不当选。

110. ACD【解析】本题考查唯物辩证法知识。A 项：量变数量达到一定规模程度，事物的性质发生根本改变，新生事物脱胎而出，引起质变这是必然的。“过量砍伐”即量变，“森林覆盖面积下降，水土流失严重，气候反常，灾害频繁”即质变，因此量变会引起质变。A 项正确。

C 项：世界上任何事物和过程都不能孤立存在，都同前后周围的其他事物和过程联系着；每一事物和过程的各个要素和环节也不能孤立存在，都要和其他要素和环节联系着，用联系的观点看问题，反对用孤立的观点看问题。过量砍伐，不仅仅引起森林覆盖面积下降，还造成水土流失严重，气候反常，灾害频繁，因此我们要用联系的观点看问题。C 项正确。

D 项：过量砍伐，使得我国某些地区的森林覆盖面积下降，水土流失严重，气候反常，

灾害频繁。显然是由于没有尊重自然规律导致的，因此我们要尊重客观规律，按客观规律办事。D项正确。

因此，选择ACD选项。

【拓展】B项：事物的发展是波浪式前进的在题目中没有体现，排除。

三、判断题（10题）

111. 错误【解析】本题考查认识论知识。实践决定认识，是认识的来源和目的。在中国为了治疗疾病，古代就产生了医学，这说明实践是认识的动力。因此，本题错误。

112. 错误【解析】本题考查唯物辩证法知识。它体现了矛盾双方在一定的条件下是可以相互转化的。矛盾的同一性又称矛盾的统一性，是指矛盾内部对立面的双方在一定条件下相互依存和相互贯通的性质。矛盾双方的相互依存是指相互排斥的对立面的双方共处于一个统一体中，相互依存并且互为对方存在的前提条件。矛盾双方的相互贯通是指相互排斥的对立面的双方在一定条件下又相互渗透、相互转化。矛盾双方在一定条件下的相互转化是指向自己对立面的转化，而不是向别的东西的转化。因此，本题错误。

113. 正确【解析】本题考查哲学概述知识。我思故我在把人的主观精神看成世界的本源，体现了主观唯心主义思想。因此，本题正确。

114. 错误【解析】本题考查历史唯物主义知识。历史唯物主义认为，生产力和生产关系的矛盾，是人类社会基本矛盾中最根本的矛盾。在社会生产方式中，生产力是最活跃、最革命的因素。它总是处在不断发展和变动的过程中。因此，本题错误。

115. 错误【解析】本题考查认识论知识。实践是检验真理的惟一标准；逻辑证明只是一种推理过程，是思维方法，不是检验真理的标准。因此，本题错误。

116. 正确【解析】本题考查唯物辩证法知识。唯物辩证法的基本规律。它揭示了一切事物、现象发展过程中量变和质变的内在联系及其相互转化。又称量变质变规律。这一规律表明，事物的发展变化存在两种基本形式，即量变和质变，前者表现为事物及其特性在数量上的增加或减少，是一种连续的、不显著的变化，后者是事物根本性质的变化，是渐进过程的中断，是由一种质的形态向另一种质的形态的突变。因此，本题正确。

117. 正确【解析】本题考查唯物辩证法知识。内因是事物变化发展的内在根据，指一事物内部矛盾对立双方的相互作用和斗争。内因是事物存在的基础，是一事物区别于他事物的内在本质，是事物运动的源泉和动力，它规定着事物运动和发展的基本趋势。因此，本题正确。

118. 错误【解析】本题考查哲学概述知识。哲学和具体科学之间的关系不应是整体与

部分的关系，而应是一般和特殊、共性和个性的关系。哲学是关于具体科学的概括和总结，不是科学的科学，而是科学的哲学。因此，本题错误。

119. 正确【解析】本题考查历史唯物主义知识。历史唯物主义和辩证唯物主义的创立为人们科学认识世界提供了方法论基础。马克思的两大独特发现之一是唯物史观，马克思之前的哲学对人们认识世界提供的方法论不彻底，因为缺少唯物史观。因此，本题正确。

120. 错误【解析】本题考查认识论知识。“摸着石头过河”意思是一边干一边摸索经验。体现的哲学原理是实践的重要作用。实践是人类有目的地改造客观世界的一切社会性的物质活动。实践和认识的辩证关系体现为：实践决定认识。实践是认识的来源，是认识发展的根本动力，是认识发展的最终目的与归宿，是检验认识正确与否的唯一标准。认识反作用于实践。但题干中没有体现科学理论的指导作用。因此，本题错误。

党史毛泽东

一、单选题（60题）

1. D【解析】本题考查中共党史知识。1927年8月7日，中共中央在汉口召开紧急会议，总结了大革命失败的教训，批判了陈独秀的右倾投降主义错误，确立了土地革命和武装反抗国民党反动统治的方针。指明了今后革命斗争的正确方向，特别是毛泽东在会上提出“须知政权是由枪杆子中取得的”，为挽救党和革命作出了巨大贡献，中国革命从此开始由大革命失败到土地革命战争兴起的历史性转变。八七会议成为大革命失败到土地革命兴起的转折点。因此，选择D选项。

2. A【解析】本题考查中共党史知识并选错误项。“红军不怕远征难，万水千山只等闲，五岭逶迤腾细浪，乌蒙磅礴走泥丸。金沙水拍云崖暖，大渡桥横铁索寒。更喜岷山千里雪，三军过后尽开颜”出自毛泽东《七律·长征》，题干中“远征”就是1934年10月到1936年10月的长征。刘邓大军挺进大别山是1947年6月，在解放战争中，人民解放军刘邓大军向国民党统治地区大别山实施进攻的战略性行动，二者对应错误。因此，选择A选项。

【拓展】B项：金沙江穿行于四川、西藏、云南三省区之间，属于长江上游，1935年4月28日，蒋介石下达命令，控制渡口，毁船封江。就在红军抵进金沙江前夕，江边的敌人已将所有船只掠到北岸了。1935年5月3日至9日，红军避敌锋芒、仅凭6只渡船在7天7夜间，2万多人的红军部队全部渡过金沙江。横渡金沙江是毛泽东诗中“远征”期间发生的事件。B项正确。

C项：强渡大渡河是指1935年5月工农红军在四川省越西县（今属四川省石棉县）安

顺场渡过大渡河的战斗。强渡大渡河是毛泽东诗中“远征”期间发生的事件。C项正确。

D项：四渡赤水发生在1935年1月19日至1935年3月22日，是遵义会议之后，中央红军在长征途中，处于国民党重兵围追堵截的条件下，进行的一次决定性运动战战役。在毛泽东、周恩来、朱德等同志指挥下，中央红军采取高度机动的运动战方针，纵横驰骋于川黔滇边境广大地区，彻底粉碎了蒋介石等反动派企图围歼红军于川黔滇边境的狂妄计划。四渡赤水是毛泽东诗中“远征”期间发生的事件。D项正确。

3. A【解析】本题考查中共党史知识。中国共产党的宗旨是全心全意为人民服务。这是由党的性质决定的。因此，选择A选项。

4. B【解析】本题考查中共党史知识。1936年7月，东北抗日联军第一军由原东北人民革命军第一军改编成立，杨靖宇任军长兼政委，宋铁岩任政治部主任。下辖3个师1个教导团。因此，选择B选项。

【拓展】东北抗日联军领导人：王德泰、赵尚志、李延禄、周保中、陈荣久、谢文东（后叛变）、李华堂（后叛变）、汪雅臣、祁致中。

5. C【解析】本题考查中共党史知识。遵义会议是指1935年1月中共中央政治局在贵州遵义召开的，是中国共产党第一次独立自主地运用马克思列宁主义基本原理解决问题的路线、方针政策的会议。这次会议初步确立了以毛泽东为代表的马克思主义的正确路线在中共中央的领导地位，挽救了党、挽救了红军、挽救了中国革命，是中国共产党历史上一个生死攸关的转折点。因此，选择C选项。

【拓展】A项：八七会议是第一次国内革命战争失败以后，中共中央政治局于1927年8月7日在汉口召开的紧急会议。会议批判和纠正了陈独秀右倾机会主义错误，撤消了他在党内的职务，选出了新的临时中央政治局，确定了土地革命和武装斗争的总方针。在这次会议中毛泽东提出了著名的“枪杆子里出政权”的论断。A项错误。

B项：为了进一步贯彻党的抗日民族统一战线的策略，确定党在抗战时期的纲领、路线和政策，1937年8月22日至25日，中共中央政治局在陕北洛川县冯家村召开了扩大会议，即洛川会议。会议决定把党的工作重心放在战区和敌后，在敌后放手发动群众，开展独立自主的游击战争，开辟敌后战场，建立敌后抗日根据地。B项错误。

D项：古田会议，是中国工农红军第四军在1929年12月28日至29日在福建省上杭县古田村召开的第九次党的代表大会。因会议在福建省上杭县古田村召开，史称“古田会议”。这次会议在中国共产党和工农红军的发展史上有着极其重要的意义。此次会议，明确了党指挥枪。D项错误。

6. A【解析】本题考查中共党史知识。1936年10月，红二方面军和红四方面军长征到达甘肃会宁，同前来接应的红一方面军胜利会师，红军三大主力会师，宣告了红军二万五千里长征胜利结束。因此，选择A选项。

【拓展】B项：红军于长征期间（1935年）进占遵义。中共中央政治局在遵义召开扩大会议。会议着重总结了第五次反“围剿”失败的经验教训，肯定了毛泽东关于红军作战的基本原则，通过了《关于反对敌人第五次“围剿”的总结决议》，制定了红军尔后的任务和战略方针。会议改组了中央领导机构，增选毛泽东为中共中央政治局常务委员。并决定仍由中革军委主要负责人周恩来、朱德指挥军事，周恩来为下最后决心的负责者。会后，成立了毛泽东、周恩来、王稼祥三人小组，负责指挥红军的行动。遵义会议实际上确立了毛泽东在红军和中共中央的领导地位，使红军和中共中央得以在极其危急的情况下保存下来。这在中国共产党和红军的历史上，是一个生死攸关的转折点。红军三大主力并未在遵义会师。B项错误。

C项：延安是抗日时期革命根据地。长征红军三大主力并未在延安会师。C项错误。

D项：长征红军三大主力并未在山西太原会师。D项错误。

7. A【解析】本题考查中共党史知识。遵义会议会议是中国共产党第一次独立自主地运用马克思列宁主义基本原理解决问题的路线、方针政策的会议。这次会议初步确立了以毛泽东为代表的马克思主义的正确路线在中共中央的领导地位，挽救了党，挽救了红军，挽救了中国革命，是中国共产党历史上一个生死攸关的转折点。因此，选择A选项。

【拓展】B项：1934年12月11日，红军占领湖南通道县城。12日，中革军委临时决定在这里召开紧急会议，与会者有：博古、周恩来、张闻天、毛泽东、王稼祥和李德。会议着重讨论红军战略转移的前进方向问题。当时因情况紧急，此次会议的召开又是在行军路上进行，人称“飞行会议”。B项错误。不当选。

C项：黎平会议是一次关系红军命运、中国革命前途的重要会议。1934年12月15日，长征途中的中央红军占领黎平。为了确定红军的进军路线问题，中共中央政治局在黎平召开政治局特别会议，史称“黎平会议”。C项错误，不当选。

D项：白沙会议，1935年2月15日至16日，中共中央在四川古蔺白沙召开政治局会议，决定中央红军二渡赤水。D项错误，不当选。

8. C【解析】本题考查中共党史知识。十月革命一声炮响，给中国送来了马克思列宁主义。俄国社会主义革命的胜利极大地鼓舞和启发了李大钊，李大钊以《新青年》和《每周评论》等为阵地，相继发表了《法俄革命之比较观》、《庶民的胜利》、《布尔什维主义的胜利》、

《我的马克思主义观》、《再论问题与主义》等大量宣传十月革命和马克思列宁主义的著名文章和演说，阐述十月革命的意义，讴歌十月革命的胜利，旗帜鲜明地批判改良主义，积极领导和推动五四爱国运动的发展，成为中国共产主义的先驱，我国最早传播马克思主义的人。因此，选择 C 选项。

9. A 【解析】本题考查中共党史知识。1931 年 11 月 7 日至 20 日，在江西瑞金召开全国苏维埃第一次代表大会，大会宣布成立临时中央工农民主政府（即中华苏维埃共和国临时中央政府），选出毛泽东、周恩来、朱德等 63 人为中央执行委员。毛泽东为主席，项英、张国焘为副主席。设立中华苏维埃中央革命军事委员会，朱德任主席，王稼祥、彭德怀任副主席。因此，选择 A 选项。

10. D 【解析】本题考查中共党史知识。在抗日战争即将取得胜利的前夜，1945 年 4 月 23 日至 6 月 11 日，中国共产党第七次全国代表大会在延安召开。刘少奇在七大《关于修改党章的报告》中深入论述了毛泽东和毛泽东思想在中国革命中的地位和作用，对毛泽东思想作了较为全面、系统和科学的概括，揭示了毛泽东思想的丰富内涵和本质特征，使全党对毛泽东思想有了比较完整的认识和深刻的理解。党的七大另一个重大历史性贡献是将毛泽东思想写在了党的旗帜上，确立毛泽东思想为党的指导思想并写入党章。因此，本题选择 D 选项。

【拓展】A 项：中共二大，1922 年 7 月 16 日至 23 日在上海召开。大会根据列宁关于民族和殖民地问题的理论和中国社会半殖民地半封建的性质，制定了党的最高纲领和最低纲领。最低纲领即中国现阶段的革命任务是：（一）消除内乱，打倒军阀，建设国内和平；（二）推翻国际帝国主义的压迫，达到中华民族完全独立；（三）统一中国本部（东三省在内）为真正民主共和国。最高纲领，即组织无产阶级，用阶级斗争的手段，建立劳农专政的政治，铲除私有财产制度，渐次达到一个共产主义的社会。这次大会在中国近代历史上第一次明确提出了彻底地反帝反封建的民主革命任务，为中国各族人民的革命斗争指明了方向。A 项错误。

B 项：中共三大，1923 年 6 月 12 日至 20 日在广州召开，确定了建立国共合作革命统一战线策略，促进了第一次国共合作的实现，使共产党活动的政治舞台迅速扩大，加速了中国革命的步伐，为波澜壮阔的第一次大革命作了准备。B 项错误。

C 项：中共四大，1925 年 1 月 11 日至 22 日在上海举行。中国共产党第四次全国代表大会对党在当时要解决的一些基本问题作了阐述和回答，而最具历史意义的是明确提出了无产阶级在民主革命中的领导权问题。C 项错误。

11. D【解析】本题考查中共党史知识并选错误项。中国共产党十一届三中全会于1978年12月18日至22日在北京举行。

A项：全会在思想上彻底否定“两个凡是”的方针，确立了解放思想、实事求是的正确思想路线，高度评价真理标准问题讨论。A项正确。

B项、C项：全会做出了把党和国家的工作重心转移到经济建设上来，实行改革开放的伟大决策。B、C项正确。

D项：全会停止使用以“阶级斗争为纲”的口号，审查和解决党内一批重大冤假错案以及一些领导人的功过是非问题。D项错误。因此，选择D选项。

12. C【解析】本题考查中共党史知识。1927年8月7日，根据共产国际指示和党内同志的要求，中共中央在汉口秘密召开紧急会议，即八七会议，会上毛泽东强调“秋收暴动非军事不可”，“党以后要非常注意军事，须知政权是由枪杆子中取得的”。因此，选择C选项。

【拓展】A项：遵义会议是指1935年1月，中共中央政治局在贵州遵义召开的独立自主地解决中国革命问题的一次极其重要的扩大会议，是中国共产党生死攸关的转折点。A项错误。

B项：中共八大是1956年9月在北京召开的中国共产党的第八次全国代表大会。这是我们党在建国以后第一次举行的全国代表大会。这次代表大会的历史任务是，总结七大以来的历史经验，团结全党，团结国内外一切可能团结的力量，为了建设一个伟大的社会主义的中国而奋斗。B项错误。

D项：中共二大于1922年7月16日至23日在上海举行，这次大会在中国近代历史上第一次明确提出了彻底地反帝反封建的民主革命任务，为中国各族人民的革命斗争指明了方向。D项错误。

13. B【解析】本题考查中共党史知识。党的十九大报告中指出：坚持党对人民军队的绝对领导。建设一支听党指挥、能打胜仗、作风优良的人民军队，是实现“两个一百年”奋斗目标、实现中华民族伟大复兴的战略支撑。因此，选择B选项。

14. A【解析】本题考查中共党史知识。党的十九大报告指出：坚持党对一切工作的领导。党政军民学，东西南北中，党是领导一切的。必须增强政治意识、大局意识、核心意识、看齐意识，自觉维护党中央权威和集中统一领导，自觉在思想上政治上行动上同党中央保持高度一致，完善坚持党的领导的体制机制，坚持稳中求进工作总基调，统筹推进“五位一体”总体布局，协调推进“四个全面”战略布局，提高党把方向、谋大局、定政策、促改革的能力和定力，确保党始终总揽全局、协调各方。因此，选择A选项。

15. D【解析】本题考查中共党史知识。党的十九大报告指出：中国特色社会主义进入新时代，我国社会主要矛盾已经转化为人民日益增长的美好生活需要和不平衡不充分的发展之间的矛盾。因此，选择 D 选项。

16. D【解析】本题考查中共党史知识。根据《中国共产党章程》，中国共产党是中国工人阶级的先锋队，同时是中国人民和中华民族的先锋队，是中国特色社会主义事业的领导核心，代表中国先进生产力的发展要求，代表中国先进文化的前进方向，代表中国最广大人民的根本利益。党的最高理想和最终奋斗目标是实现共产主义。因此，选择 D 选项。

17. B【解析】本题考查中共党史知识。根据《中国共产党章程》第三十五条第一款，党的干部是党的事业的骨干，是人民的公仆，要做到忠诚干净担当。党按照德才兼备、以德为先的原则选拔干部，坚持五湖四海、任人唯贤，坚持事业为上、公道正派，反对任人唯亲，努力实现干部队伍的革命化、年轻化、知识化、专业化。因此，选择 B 选项。

【拓展】党的十九大报告指出：“建设高素质专业化干部队伍。党的干部是党和国家事业的中坚力量。要坚持党管干部原则，坚持德才兼备、以德为先，坚持五湖四海、任人唯贤，坚持事业为上、公道正派，把好干部标准落到实处。”

18. A【解析】本题考查中共党史知识。遵义会议是指 1935 年 1 月中共中央政治局在贵州遵义召开的独立自主地解决中国革命问题的一次极其重要的扩大会议。这次会议是中国共产党第一次独立自主地运用马克思列宁主义基本原理提出解决问题的路线、方针政策的会议。这次会议初步确立了以毛泽东为核心的党中央领导集体，挽救了党、挽救了红军、挽救了中国革命，是中国共产党历史上一个生死攸关的转折点。A 项正确。因此，选择 A 选项。

【拓展】B 项：1935 年 10 月 22 日，党中央为了总结甘肃俄界会议后红军的行动，确定新形势下陕甘支队的行动方针，在吴起镇召开了政治局常委会议，即吴起镇会议。B 项不符合题意。

C 项：1935 年 5 月 30 日，中央军委率领中央红军主力从泸定桥渡过了大渡河，到达泸定城后，于 5 月 31 日在县城附近召开了中共中央政治局常委会议，即泸定会议。会议讨论过大渡河以后的形势与任务，决定红军前进的行动路线。C 项不符合题意。

D 项：1935 年 8 月 20 日，中央政治局在四川毛儿盖举行会议。在会上，中央一些领导人与张国焘的分裂路线进行了坚决斗争，挫败了其分裂红军的企图。D 项不符合题意。

19. A【解析】本题考查中共党史知识。1984 年 10 月，中共十二届三中全会通过的《中共中央关于经济体制改革的决定》明确提出，社会主义经济是公有制基础上的有计划的商品经济，商品经济的充分发展，是社会经济发展的不可逾越的阶段，是实现我国经济现代化的

必要条件。因此，选择 A 选项。

20. D 【解析】本题考查中共党史知识。1981 年 6 月 27 日，中国共产党第十一届中央委员会第六次全体会议顺利召开，此次会议上一致通过了《中国共产党中央委员会关于建国以来党的若干历史问题的决议》并提出了毛泽东思想的灵魂的观点。因此，选择 D 选项。

【拓展】A 项：1987 年，党的十三大明确提出了社会主义初级阶段理论，并制定了党在社会主义初级阶段的基本路线。A 项错误。

B 项：1977 年 8 月 12 日至 18 日，中国共产党在北京人民大会堂召开十一大，这次大会揭批了江青集团，各方面工作得以整顿和恢复。B 项错误。

C 项：1978 年 12 月 18 日至 22 日，党的十一届三中全会在北京召开，这次会议彻底否定了“两个凡是”的方针，重新确立解放思想、实事求是的思想路线。会议还停止使用“以阶级斗争为纲”的口号，作出把党和国家的工作重心转移到经济建设上来，实行改革开放的伟大决策。会议实际上形成了以邓小平同志为核心的党中央领导集体。C 项错误。

21. C 【解析】本题中共党史知识并选错误项。1945 年 4 月 24 日毛泽东在中国共产党第七次全国代表大会上所作的政治报《论联合政府》中概括了中国共产党在长期革命斗争中形成的三大作风：理论和实践相结合的作风，密切联系群众以及批评与自我批评的作风。指出这是中国共产党区别于其它政党的显著标志。报告中没有把调查研究的工作作风称之为党的三大作风。因此，选择 C 选项。

22. B 【解析】本题考查中共党史知识。秋收起义后，部队进攻长沙失利，毛泽东分析了敌强我弱的形势，率领工农革命军向井冈山进军，建立了中国第一个农村革命根据地，为中国革命找到了一条农村包围城市，武装夺取政权的正确道路。故井冈山被誉为“中国革命的摇篮和新中国的奠基石”，这主要是因为井冈山是中国共产党建立的第一个农村革命根据地。因此，选择 B 选项。

【拓展】A 项：中国上海、浙江嘉兴南湖是中国共产党成立的地点。A 项错误。

C 项：北伐战争是国共合作，消灭北洋军阀的战争，成为第一次国内革命战争。分为三个阶段，第一阶段，主战场是湖南、湖北，作战对象是吴佩孚。第二阶段是从湖南湖北向东，顺江而下，主要战场是从江西到江苏南部和浙江，主要作战对象是孙传芳。第三阶段是从长江流域北上，作战对象是张作霖。C 项错误。

D 项：八一南昌起义，又称南昌起义或者八一起义，指在 1927 年 8 月 1 日中共联合国民党左派，打响了武装反抗国民党反动派的第一枪，揭开了中国共产党独立领导武装斗争和创建革命军队的序幕。D 项错误。

23. D 【解析】本题考查中共党史知识。古田会议，是中国工农红军第四军在 1929 年 12 月 28 日至 29 日在福建省上杭县古田村召开的第九次党的代表大会。其精髓和核心就是思想建党、政治建军。从此，坚持党对军队绝对领导，成为我军永远不变的军魂。因此，选择 D 选项。

【拓展】A 项：八七会议是第一次国内革命战争失败以后，在关系党和革命事业前途和命运的关键时刻，中共中央政治局于 1927 年 8 月 7 日在汉口召开的紧急会议。毛泽东提出了“枪杆子里出政权”的著名思想。八七会议并不是确立的“思想建党，政治建军”的建党建军原则的会议。A 项错误。

B 项：中国共产党第一次全国代表大会于 1921 年 7 月 23 日至 31 日在上海法租界和浙江嘉兴南湖召开。出席大会的各地代表共 13 人。选举陈独秀任书记，张国焘为组织主任，李达为宣传主任。党的第一个中央机关由此产生。“思想建党，政治建军”的建党建军原则并不是此次会议确立的。B 项错误。

C 项：1922 年 7 月 16 日至 23 日，中国共产党第二次全国代表大会在上海召开。制定了党的最高纲领和最低纲领。最高纲领是实现共产主义；最低纲领是消除内乱，打倒军阀，建设国内和平；推翻国际帝国主义的压迫，达到中华民族完全独立；统一中国为真正的民主共和国。此次会议并不是确立的“思想建党，政治建军”的建党建军原则的会议。C 项错误。

24. B 【解析】本题考查中共党史知识。党的十一届三中全会在治国理政的指导思想上“拨乱反正”，提出发展社会主义民主，健全社会主义法制，“有法可依、有法必依、执法必严、违法必究”成为新时期法制建设的基本方针，实现了从无产阶级专政向社会主义法制建设的第一次飞跃。因此，选择 B 选项。

【拓展】A 项：中国共产党第十一次全国代表大会于 1977 年 8 月 12 日至 18 日在北京举行。这次大会，是在揭批江青集团进一步深入，各方面工作得以恢复和整顿，广大群众渴望对“文化大革命”及其以前的“左”倾错误进行全面清理、拨乱反正的情况下召开的。A 项错误。

C 项：1997 年 9 月 12 日至 18 日，中国共产党第十五次全国代表大会在北京召开。十五大报告首次使用了“邓小平理论”的科学概念，并把这一理论作为指引党继续前进的旗帜。进一步阐述了社会主义初级阶段理论，明确提出了党在这个阶段的基本纲领。C 项错误。

D 项：中共十五届三中全会 1998 年 10 月 12 至 14 日在北京举行。通过了《中共中央关于农业和农村工作若干重大问题的决定》，标志着全党对农村改革和发展规律的认识更深刻，加强农业和农村工作的自觉性更高了。D 项错误。

25. C【解析】本题考查中共党史知识。十九大报告指出，中国将高举和平、发展、合作、共赢的旗帜，恪守维护世界和平、促进共同发展的外交政策宗旨，坚定不移在和平共处五项原则基础上发展同各国的友好合作，推动建设相互尊重、公平正义、合作共赢的新型国际关系。因此，选择 C 选项。

【拓展】维护世界和平、促进共同发展是中国外交政策的宗旨。推动建立以合作共赢为核心的新型国际关系，是我们党立足时代发展潮流和我国根本利益作出的战略选择，反映了中国人民和世界人民的共同心愿。

26. C【解析】本题考查中共党史知识。南昌起义标志着人民军队的诞生，也标志着党对军队领导的开始。党指挥枪的原则，是人民军队建设的根本原则，是在以毛泽东为代表的中国共产党人长期革命斗争实践中确立和逐步完善起来的。1927年9月，秋收起义部队在三湾改编时，毛泽东创造性地提出支部建在连上的原则，对实现党对军队的领导，奠定了重要的组织基础，开创了党指挥枪的历史性探索。古田会议总结了红四军成立以来军队建设方面的经验教训，重申了党对红军实行绝对领导的原则，确立了把党建设成为无产阶级先锋队，把军队建设成为无产阶级领导的新型人民军队的基本原则。因此，选择 C 选项。

27. C【解析】本题考查中共党史知识。中国共产党在马克思主义指导下，立足中国国情，走出了一条不同于俄国十月革命的道路，即农村包围城市、武装夺取政权的革命道路。因此，选择 C 选项。

【拓展】A 项：“团结一切可以团结的力量”与题干无关，A 项错误。

B 项：1927年10月，毛泽东率领秋收起义部队来到井冈山，创建了中国第一个农村革命根据地——井冈山革命根据地。井冈山道路开辟了“以农村包围城市，武装夺取政权”这一具有中国特色的革命道路，中国革命从此星火燎原，从失败走向胜利，不符合题意。B 项错误。

D 项：新民主主义革命是指在帝国主义和无产阶级革命时代，半殖民地半封建国家中的无产阶级领导的资产阶级民主革命，不符合题意。D 项错误。

28. A【解析】本题考查中共党史知识。遵义会议前，中共的重要会议和决策是在共产国际的领导和帮助下进行的。遵义会议上，中共在与共产国际联系中断的情况下，第一次独立自主地运用马克思主义原理解决自己的路线、方针与政策问题，妥善地处理了党内长期存在的分歧和矛盾，充分说明中国共产党从幼稚走向成熟。因此，选择 A 选项。

29. C【解析】本题考查中共党史知识。根据题干中的“在南湖浩渺烟波上”可以得出此题讲述的背景是中共一大，中共一大的召开地点先是在上海后转移到浙江嘉兴南湖的一艘

小船上，中共一大的召开标志着中国共产党的成立，毛泽东评价“红船”上的这一幕历史：“自从有了中国共产党，中国革命的面貌就焕然一新了。”因此，选择 C 选项。

【拓展】A 项：国民党一大的召开标志着国共第一次合作的形成。该选项与本题无关，故排除。

B 项：遵义会议确立了以毛泽东为代表的马克思主义的正确路线在中共中央的领导地位，挽救了党、挽救了红军、挽救了中国革命，是中共历史上生死攸关的重要转折点。该选项与本题无关，故排除。

D 项：八七会议中毛泽东提出了“枪杆子里面出政权”的著名思想，给正处于思想混乱和组织涣散的中国共产党指明了新的出路。该选项与本题无关，故排除。

30. B 【解析】本题考查中共党史知识。(1) 项：中国共产党七届二中全会于 1949 年 3 月 5 日—13 日在河北省平山县西柏坡举行，是解放战争时期中共召开的唯一的一次中央全会。(1) 项正确。

(2) 项：七届二中全会提出，党的工作重心应该由乡村转向城市，实行由城市领导乡村的工作方式，标志着党的工作重心由乡村转移到城市。(2) 项正确。

(3) 项：七届二中全会提出了“两个务必”的重要思想，要求全党在胜利面前要保持清醒头脑，在夺取全国政权后要经受住执政的考验，务必使同志们继续地保持谦虚、谨慎、不骄、不躁的作风，务必使同志们继续地保持艰苦奋斗的作风。(3) 项正确。

(1) (2) (3) 正确。因此，选择 B 选项。

【拓展】(4) 项：马克思主义中国化就是将马克思主义基本原理同中国具体实际相结合，不断形成具有中国特色的马克思主义理论成果的过程。第一次马克思主义中国化的理论成果是毛泽东思想，第二次马克思主义中国化的理论成果是中国特色社会主义理论体系，而第二次马克思主义中国化的开端是党的十一届三中全会。(4) 项错误。

31. A 【解析】本题考查毛泽东思想知识。1921 年来，中国共产党始终把马克思主义这一科学理论作为自己的行动指南，并坚持在实践中不断丰富和发展马克思主义。1943 年，王稼祥在《解放日报》发表《中国共产党与中国民族解放的道路》一文，第一次提出“毛泽东思想”这一概念。1945 年，党的七大审议通过了刘少奇的《关于修改党章的报告》，把毛泽东思想确立为党的指导思想，毛泽东思想是马克思主义中国化的第一个理论成果，是中国共产党集体智慧的结晶。因此，选择 A 选项。

32. B 【解析】本题考查社会主义建设理论。1956 年 4 月 25 日，毛泽东在中央政治局扩大会议上作了《论十大关系》的讲话。报告总结了我国社会主义建设的经验，提出了调动

一切积极因素为社会主义建设事业服务的基本方针，对适合中国情况的社会主义建设道路进行了初步的探索。明确了建设社会主义的根本思想是必须根据本国情况走自己的道路。因此，选择 B 选项。

【拓展】A 项：《反对本本主义》是毛泽东 1930 年 5 月为反对当时中国工农红军中的教条主义思想而写的关于调查研究问题的重要著作。初步提出了实事求是、群众路线、独立自主三大灵魂，标志党的思想路线开始提出；提出“没有调查，就没有发言权”；认为“中国革命斗争的胜利要靠中国同志了解中国情况”，开始形成独立自主、自力更生的思想。与题意不符。A 项错误。

C 项：《论人民民主专政》是 1949 年 6 月 30 日，毛泽东为纪念中国共产党成立二十八周年而写的一篇文章。根据马克思主义国家学说，结合中国实际，论述了即将成立的中华人民共和国的国家性质，各阶级在国家中的地位及其相互关系，国家对内、对外政策等。与题意不符。C 项错误。

D 项：1939 年发表的《中国革命和中国共产党》一文，是运用马克思主义的立场、观点和方法，全面地考察了中国的历史和现状，深刻地分析了中国社会各阶级的经济地位和政治态度，制定了比较系统的新民主主义理论，是马克思主义的普通真理同中国革命的具体实践相结合的典范。与题意不符。D 项错误。

33. D 【解析】本题考查新民主主义革命理论知识。新民主主义革命理论体系的形成是毛泽东思想达到成熟的主要标志。毛泽东从近代中国的历史和社会状况出发，研究中国革命的特点和中国革命的规律，发展了马克思列宁主义关于无产阶级在民主革命中的领导权的思想，创立了无产阶级领导的，工农联盟为基础的，人民大众的，反对帝国主义、封建主义和官僚资本主义的新民主主义革命的理论。因此，选择 D 选项。

【拓展】A 项：农村包围城市，最后夺取全国胜利的革命道路，是以毛泽东为代表的中国共产党人在领导中国革命实践中逐步摸索出来的一条具有中国特色的发展道路和总战略。是毛泽东思想形成的标志。不符合题意，A 项不当选。

B 项：社会主义革命和建设理论的形成是干扰项，不符合题意，B 项不当选。

C 项：实事求是是在毛泽东思想的形成发展过程中和全部科学原理中，起着重要的决定作用，是毛泽东思想的活的灵魂中最基本、最重要、最核心的一条，因而成为毛泽东思想的精髓。不符合题意，C 项不当选。

34. D 【解析】本题考查新民主主义革命理论知识。1927 年 7 月至 1935 年 1 月是毛泽东思想逐渐形成和发展的时期。毛泽东先后写了《中国的红色政权为什么能够存在》（1928

年10月)、《井冈山的斗争》(1928年11月)、《关于纠正党内的错误思想》(1929年12月)、《星星之火，可以燎原》(1930年1月)、《反对本本主义》(1930年5月)等文章，提出了农村包围城市、武装夺取政权的有中国特色的革命道路理论，标志着毛泽东思想的形成。因此，选择D选项。

【拓展】A项：中国新民主主义革命的基本思想的提出，标志着毛泽东思想的萌芽。不符合题意，A项不当选。

B项：武装斗争，是指为达到一定的政治、经济目的，组织和武装力量进行的斗争，包括战争和战争以外的武装冲突，它发生于不同的阶级、民族、国家和政治集团之间。武装斗争属于三大法宝之一。“统一战线，武装斗争，党的建设，是中国共产党在中国革命中战胜敌人的三个法宝”。不符合题意，B项不当选。

C项：中国革命统一战线最根本的问题是领导权问题。领导权问题是中国革命统一战线的最根本问题，坚持独立自主的实质是坚持无产阶级领导权。不符合题意，C项不当选。

35. A【解析】本题考查新民主主义革命理论知识。中国共产党领导的革命统一战线，包含着两个联盟：①工人阶级同农民阶级、广大知识分子及其他劳动者的联盟，主要是工农联盟；②工人阶级和非劳动人民的联盟，主要是与民族资产阶级的联盟。第一个联盟是统一战线的基础，只有争取农民、知识分子和其他劳动人民，巩固工农联盟，才能实现党对统一战线的领导权。同时，第二个联盟也非常重要，只有建立这个联盟，联合一切可以联合的力量，壮大自己，孤立主要的敌人，无产阶级及其政党才能掌握中国革命的全部领导权，中国革命的胜利才有完全的保障。因此，选择A选项。

【拓展】B项：工人阶级和非劳动人民的联盟，主要是与民族资产阶级的联盟。但是不属于主要联盟。不符合题意，B项不当选。

C项：无此联盟，属于干扰项，C项不当选。

D项：表述不完整，无此联盟，属于干扰项，D项不当选。

36. B【解析】本题考查新民主主义革命理论知识。“打倒列强，除军阀”是1926年至1928年间北伐战争时的口号之一，也称为“打倒军阀，打倒列强”。1930年1月5日，毛泽东为了批判党内存在的悲观思想，给林彪写了一封信，这封信就是后来收入《毛泽东选集》第一卷的《星星之火，可以燎原》。《将革命进行到底》是毛泽东所著的1949年的新年贺词。1919年爆发的五四运动是中国从旧民主主义革命走向新民主主义革命的转折点。从这三个口号出现的时间点来说都属于新民主主义革命时期。因此，选择B选项。

37. C【解析】本题考查新民主主义革命理论知识。1927年9月攻打大城市长沙失利后，

毛泽东指出大城市和交通要道是敌人重兵把守的地方，我们在城市暂时没有取得胜利的希望。我们必须改变方针，到敌人统治力量薄弱的农村去，发动群众进行土地革命，建立农村革命根据地，发展和壮大革命武装，然后夺取城市，取得全国革命的胜利。所以说“和列宁一样展开革命”中的“一样”指都是在敌人力量薄弱的地方开展革命。因此，选择 C 选项。

【拓展】秋收起义后，起义部队被迫退守文家市，在这重新制定了由农村包围城市最后夺取政权的革命路线，在转移的过程中进行了有名的三湾改编，这样就确立了党对军队的绝对领导。

38. B 【解析】本题考查毛泽东思想知识。习近平曾说，毛泽东思想活的灵魂有三个基本方面，这就是实事求是、群众路线、独立自主。群众路线是中国共产党的生命线和根本工作路线，是中国共产党永葆青春活力和战斗力的重要传家宝。坚持一切为了群众，一切依靠群众，从群众中来，到群众中去。因此，选择 B 选项。

【拓展】“实事”就是客观存在着的一切事物，“是”就是客观事物的内部联系，即规律性，“求”就是我们去研究。毛泽东还把实事求是形象地比喻为“有的放矢”。

独立自主是中国共产党、中华人民共和国立党立国的重要原则。坚持独立自主，就要坚持中国的事情必须由中国人民自己作主张、自己来处理；就要坚定不移走中国特色社会主义道路，既不走封闭僵化的老路，也不走改旗易帜的邪路；就要坚持独立自主的和平外交政策，坚定不移走和平发展道路。

39. A 【解析】本题考查毛泽东思想知识并选错误项。“工农武装割据”是毛泽东提出的关于中国革命新道路理论的一个科学概念。它是指在中国共产党领导下，以武装斗争为主要形式，以土地革命为中心内容，以农村革命根据地战略阵地的三者密切结合。农民是民主革命的主力军，满足了农民的土地要求，才能最广泛的动员和组织农民群众参加武装斗争，巩固和扩大革命根据地。从中可知，“工农武装割据”以土地革命为基本内容，不是农村改革，所以 A 项说法错误。因此，选择 A 选项。

【拓展】B 项：“工农武装割据”中，武装斗争是中国民主革命的主要斗争形式，是进行土地革命，巩固和发展革命根据地的最有力的工具。B 项说法正确，但不符合本题题意，排除。

C 项：农村革命根据地是中国民主革命的战略阵地，是开展土地革命，进行武装斗争的基础和依托。C 项说法正确，但不符合本题题意，排除。

D 项：“农村包围城市，最后夺取全国胜利”道路的基本内容是，中国民主革命首先在敌人统治力量比较薄弱的农村，发动农民武装起义，建立人民军队，建立革命根据地，把武

装斗争、土地革命、建立政权结合起来，使之建成支持长期革命战争的战略基地。D项说法正确但不符合本题题意，排除。

40. D【解析】本题考查社会主义建设理论知识。毛泽东在1956年9月党的八大上提出：“在社会主义制度下，我国国内的主要矛盾已经是人民对建立先进的工业国的要求同落后的农业国的现实之间的矛盾，已经是人民对于经济文化迅速发展的需要同当前经济文化不能满足人民需要的状况之间的矛盾。”社会主义基本矛盾的解决不需要通过剧烈的社会革命，可通过社会主义制度本身，即通过一种和平的、渐进的、非对抗性的自我调节和自我完善去解决。由此可知，推动社会主义向前发展的动力是社会主义社会的基本矛盾。因此，选择D选项。

41. B【解析】本题考查社会主义建设理论知识。1957年2月，毛泽东在扩大的最高国务会议上发表《关于正确处理人民内部矛盾的问题》，把正确处理人民内部矛盾作为国家政治生活的主题，它创造性的阐述了社会主义社会矛盾学说，是对科学社会主义理论的重要发展，对中国社会主义事业具有长远的指导意义。所以在社会主义制度确立后，国家政治生活的主题是正确处理人民内部矛盾。因此，选择B选项。

42. C【解析】本题考查毛泽东思想知识。1938年，毛泽东在党的六届六中全会上作的题为《论新阶段》的政治报告中，最先提出了“马克思主义中国化”的命题。毛泽东提出要实现马克思主义的中国化，源于对中国革命进程中正反两个方面的实践经验的科学总结。经过延安整风，推进马克思主义中国化，更好地指导中国革命，成为全党的共识。因此，选择C选项。

【拓展】A项：共产国际的指示不是毛泽东提出要实现马克思主义中国化的来源，不符合题意，排除。

B项：人民群众的要求不是毛泽东提出要实现马克思主义中国化的来源，不符合题意，排除。

D项：对马列主义经典著作的理解不是毛泽东提出要实现马克思主义中国化的来源，不符合题意，排除。

43. B【解析】本题考查新民主主义革命理论知识。1939年10月，毛泽东在《〈共产党人〉发刊词》一文中，总结了两次国内革命战争的经验教训，揭示了中国革命的客观规律，指出：“十八年的经验，已使我们懂得：统一战线、武装斗争、党的建设，是中国共产党在中国革命中战胜敌人的三个法宝。”因此，选择B选项。

【拓展】A项：实事求是、独立自主、群众路线是毛泽东思想活的灵魂，不符合题意，

故排除。

C项：解放思想、实事求是、与时俱进是“三个代表”重要思想的精髓，不符合题意，故排除。

D项：没有独立自主、解放思想、实事求是这一说法，故排除。

44. D【解析】本题考查新民主主义革命知识。中国共产党是中国工人阶级的先锋队，同时是中华民族的先锋队。党的最高纲领是实现共产主义。而共产主义的初级阶段即为社会主义。新民主主义革命过程中形成和发展起来的新民主主义政治、经济、文化，都是由工人阶级领导的，所以都有社会主义因素。因此，选择D项。

【拓展】A项：A项为干扰项。A项错误。

B项：在新民主主义革命阶段中，中国从未出现过真正的资本主义，只是形成了小范围的官僚资本主义和民族资本主义。中国的社会性质一直是半殖民地半封建社会，因而新民主主义社会的中国政治、经济和文化等，仅仅只有资本主义色彩。新民主主义革命与旧民主主义革命相比，其中一个区别就是新民主主义革命的前途是社会主义而不是资本主义。B项错误。

C项：中国的新民主主义革命是从1919年五四运动开始的，之所以如此，是因为中国的无产阶级登上了历史舞台。在此之前的近代以来的资产阶级民主革命都是中国的旧民主主义革命。题干主要是表明，在新民主主义革命中产生的政治、经济、文化等带有什么因素，与新民主主义本身无关。C项错误。

45. C【解析】本题考查新民主主义革命理论知识。1938年5月底6月初，毛泽东在延安正式作了《论持久战》长篇讲演，有力地批驳了社会上弥漫的“亡国论”“速胜论”等错误论调，坚定了全国人民抗战必胜的信心。《论持久战》明确指出，抗日战争是持久的，最后胜利属于中国。《论持久战》科学地预见到抗日战争将经过战略防御、战略相持、战略反攻三个阶段。C项正确，因此当选。因此，选择C选项。

【拓展】A项：《中国革命战争的战略问题》是毛泽东1936年12月在中国抗日红军大学的讲演，为了总结土地革命战争的经验，批判王明的“左”倾机会主义错误，毛泽东运用唯物辩证法，系统地阐明了有关中国革命战争战略方面的诸问题。A项不符合题意，因此不当选。

B项：《目前形势和我们的任务》是毛泽东在中共中央1947年12月25日至28日在陕北米脂县杨家沟召集的会议上的报告，会议讨论了和通过了毛泽东的这个报告和他所写的《关于目前国际形势的几点估计》，关于毛泽东的报告，会议的决定指出：“这个报告是整个

打倒蒋介石反动统治集团，建立新民主主义中国的时期内，在政治、军事、经济各方面带纲领性的文件。” B 项不符合题意，因此不当选。

D 项：《中国共产党在民族战争中的地位》是毛泽东 1938 年 10 月 14 日在中共六届六中全会所作政治报告《论新阶段》的第七部分，文章论述了党的干部路线和政策，指出政治路线确定以后，干部就是决定的因素，必须关心爱护干部、善于识别和使用干部，坚持任人唯贤、反对任人唯亲；重申党的个人服从组织、少数服从多数、下级服从上级、全党服从中央的纪律，同时扩大党内的民主生活。D 项不符合题意，因此不当选。

46. A 【解析】本题考查毛泽东思想知识。1945 年抗日战争结束后，为期 43 天的国共重庆谈判签订《双十协定》，国民党做完内战准备之后开始撕毁协定、大规模进攻解放区，1946 年 6 月，国民党进攻中原解放区，全面内战爆发。当时，国民党在军队数量、军事装备、后备资源及外来援助等方面，都明显超过中国共产党。对处于劣势的中国共产党及其领导的人民军队能否打败国民党的进攻，许多人存在怀疑和顾虑。在这种形势下毛泽东在接受斯特朗采访时提出“一切反动派都是纸老虎”的著名论断，预言了中国革命的胜利，鼓舞了革命队伍的士气。A 项符合题意，因此当选。BCD 项不符合题意，因此不当选。因此，选择 A 选项。

47. B 【解析】本题考查新民主主义革命理论知识。《为人民服务》是毛泽东主席于 1944 年 9 月 8 日在张思德同志追悼会上所作的演讲。当时，抗日战争正处在十分艰苦的阶段，有许多困难需要克服。毛泽东主席针对这一情况，讲述为人民服务的道理，号召大家学习张思德同志完全彻底为人民服务的精神，团结起来，打败日本侵略者。B 项符合题意，当选。因此，选择 B 选项。

48. C 【解析】本题考查毛泽东思想知识。这段话出自毛泽东的著作《人的正确思想是从哪里来的》。这本书是毛泽东关于辩证唯物主义认识论问题的重要单篇著作之一，写于 1963 年 5 月。本文是毛泽东同志 60 年代初的一篇重要的哲学论文，对主观与客观、物质与精神，特别是实践与认识的关系作了辩证的说明，坚持了《实践论》的思想原则。C 项符合题意，当选。ABD 项不符合题意，不当选。因此，选择 C 选项。

49. B 【解析】本题考查新民主主义革命理论知识。白求恩，全名亨利·诺尔曼·白求恩，加拿大共产党员，国际主义战士，著名胸外科医师。1890 年出生于加拿大安大略省格雷文赫斯特镇；1935 年加入加拿大共产党；1938 年来到中国参与抗日革命；1939 年 11 月 12 日凌晨因病逝世。他在中国工作的一年半时间里为中国抗日革命呕心沥血。毛泽东称其为是一个高尚的人，一个纯粹的人，一个有道德的人，一个脱离了低级趣味的人，一个有益于人民

的人。《纪念白求恩》是毛泽东在 1939 年 12 月 21 日为纪念白求恩写的悼念文章。文章概述了白求恩同志来华帮助中国人民进行抗日战争的经历，表达了对白求恩逝世的深切悼念，高度赞扬了他的国际主义精神、毫不利己专门利人的精神和对技术精益求精的精神，并号召全党向白求恩同志学习。所以，白求恩是加拿大人。B 项符合题意，当选。ACD 项不符合题意，不当选。因此，选择 B 选项。

50. C【解析】本题考查新民主主义革命理论知识。对于黄炎培的问题，毛泽东回答说：“我们已经找到新路，我们能跳出这周期率。这条新路，就是民主。只有让人民来监督政府，政府才不敢松懈。”人民当家作主，赋予人民权利监督政府，是毛泽东思想新民主主义革命理论的重要内容，建国后根据这一思想建立了人民民主专政制度。C 项符合题意，当选。因此，选择 C 选项。

51. B【解析】本题考查毛泽东思想知识。邓小平在十一届三中全会上的发言中指出：“凡是毛泽东同志圈阅的文件都不能动，凡是毛泽东同志做过的、说过的都不能动。这是不是叫高举毛泽东思想的旗帜呢？不是！这样搞下去，要损害毛泽东思想。毛泽东思想的基本点就是实事求是，就是把马列主义的普遍原理同中国革命的具体实践相结合（B 项符合题意，因此当选）。毛泽东同志在延安为中央党校题了‘实事求是’四个大字，毛泽东思想的精髓就是这四个字。”因此，选择 B 选项。

52. C【解析】本题考查社会主义改造理论知识。中国的社会主义改造，即社会主义三大改造，是指中华人民共和国建立初期，中国共产党在全国范围内组织的对于农业、资本主义工商业和手工业进行的社会主义改造。中国的社会主义改造实现了把生产资料私有制转变为社会主义公有制的任务，丰富和发展了马克思列宁主义的科学社会主义理论。因此，选择 C 选项。

53. C【解析】本题考查新民主主义革命知识并选错误项。无产阶级专政的最终目标是消灭剥削、消灭阶级、进入无阶级社会。ABD 项属于无产阶级专政的最终目标，ABD 项本身说法正确，但不符合题意，因此不当选。

无产阶级专政的历史任务主要是：对广大的劳动人民实行最广泛的民主；镇压被推翻的剥削阶级和一切敌对势力的反抗、破坏；大力发展生产力，不断完善和发展社会主义的生产关系和上层建筑，并在此基础上消灭一切阶级差别、重大社会差别和社会不平等；建设高度民主的社会主义政治制度和高度的社会主义精神文明，从各方面创造条件，向共产主义过渡，无产阶级专政将随着自己的历史任务的完成而逐渐消亡。无产阶级专政的最终目标不包括消灭一切阶级敌人。因此，选择 C 选项。

54. D【解析】本题考查毛泽东思想知识。1925年，毛泽东在《中国社会各阶级的分析》中指出：“谁是我们的敌人？谁是我们的朋友？这个问题是革命的首要问题。中国过去一切革命斗争成效甚少，其基本原因就是不能团结真正的朋友，以攻击真正的敌人。”因此，选择D选项。

55. B【解析】本题考查新民主主义革命理论知识。《反对本本主义》是毛泽东1930年5月为反对当时中国工农红军中的教条主义思想而写的关于调查研究问题的重要著作，著作反映了毛泽东思想的三个基本点，即实事求是、群众路线和独立自主的思想，标志毛泽东思想的初步形成。因此，选择B选项。

【拓展】A项：1928年10月5日，毛泽东写的《中国的红色政权为什么能够存在》一文指明了在反动统治薄弱的农村积聚力量，实行工农武装割据，在中国共产党的领导下，以土地革命为基本内容，武装斗争为主要形式，农村根据地为战略阵地。所以，工农武装割据是在《中国的红色政权为什么能够存在》一文中提出来的，A项不符合题意，排除。

C项：1930年毛泽东给林彪的一封信《星星之火，可以燎原》，这封信中，实际上已经开始形成了以农村包围城市，然后夺取城市的思想，所以，农村包围城市是在《星星之火，可以燎原》里面提出来的，C项不符合题意，排除。

D项：1937年8月22日至25日，中共中央政治局召开洛川会议，会议指出，必须坚持抗日战争中的无产阶级领导权，D项不符合题意，排除。

56. A【解析】本题考查社会主义建设理论知识。在社会主义制度建立以后，毛泽东又提出了一系列具有战略意义的正确思想和方针。包括：关于社会主义社会仍然存在着矛盾，基本矛盾仍然是生产关系和生产力之间的矛盾、上层建筑和经济基础之间的矛盾，必须严格区分和正确处理敌我矛盾和人民内部矛盾的思想；关于人民内部要在政治上实行“团结——批评——团结”，在党与民主党派的关系上实行“长期共存、互相监督”，在科学文化工作中实行“百花齐放、百家争鸣”，在经济工作中实行对全国城乡各阶层统筹安排和兼顾国家、集体、个人三者利益等一系列正确方针。所以，在政治上人民内部要实行“团结——批评——团结”的方针。因此，选择A选项。

57. A【解析】本题考查毛泽东思想知识。毛泽东思想产生于二十世纪二三十年代的中國，决不是偶然的，它具有深刻的社会历史条件，中国共产党领导新民主主义革命的伟大实践，是毛泽东思想产生的实践基础。所以，毛泽东思想形成的实践基础是中国共产党领导的人民革命。因此，选择A选项。

【拓展】B项：中国社会主义现代化建设是邓小平理论的实践基础，而不是毛泽东思想

的实践基础，B项不符合题意，排除。

C项：抗日战争是中国共产党领导的人民革命的一部分，C项不符合题意，排除。

D项：马克思主义是毛泽东思想的理论基础，而不是毛泽东思想的实践基础，D项不符合题意，排除。

58. D【解析】本题考查新民主主义革命理论知识。在井冈山时期毛泽东就提出，加强无产阶级思想领导的问题，是一个非常重要的问题。古田会议决议提出以无产阶级思想纠正党内错误思想和各种错误倾向的原则和方法。在延安整风中，毛泽东进一步强调只能用无产阶级先锋队的面貌改造党。重视从思想上建设党、始终把思想理论建设放在首位，这是毛泽东党建思想的核心内容，也是中国共产党自身建设的突出特点。因此，选择D选项。

【拓展】A项：党的组织建设，是指党的组织制度、党的中央组织、党的地方组织、党的基层组织、党的干部、党的纪律、党的纪律检查机关、党组等内容。毛泽东建党思想最核心的内容是思想建设，而不是党的组织建设。A项不符合题意，排除。

B项：党的制度建设，实质就是要用法治思维和法治方式管党治党。抓制度的贯彻执行，注重运用制度法规的执行力和约束力来调解党内矛盾、解决党内问题、规范党员行为。毛泽东建党思想最核心的内容是思想建设，而不是党的制度建设。B项不符合题意，排除。

C项：党的作风建设主要包括思想作风、学风、工作作风、领导作风、生活作风等五个方面内容，其中思想作风建设是党的作风建设的灵魂。毛泽东建党思想最核心的内容是思想建设，而不是作风建设。C项不符合题意，排除。

59. B【解析】本题考查新民主主义革命理论知识。1940年1月毛泽东发表《新民主主义论》，文章阐述了新民主主义革命的政治目标是推翻帝国主义和封建主义的压迫，建立无产阶级领导的，以工农联盟为基础的，各革命阶级联合专政的新民主主义共和国。因此，选择B选项。

60. D【解析】本题考查社会主义改造理论知识并选错误项。人民民主专政的本质特征是对人民实行民主，对敌人实行专政，民主只能适用于人民，不能让敌人享有民主；专政只能用于敌人，不容许对人民实行专政。二者又是相辅相成，紧密联系的，只有对人民实行民主，才能有力地对敌人实行专政；只有对敌人实行有力的专政，才能更好地保障人民的民主。所以，民主和专政不是相互对立的，而是相辅相成、辩证统一的。因此，选择D选项。

二、多选题（10题）

61. AB【解析】本题考查中共党史知识。根据《中国共产党章程》第四十条第一款，

党的纪律主要包括政治纪律、组织纪律、廉洁纪律、群众纪律、工作纪律、生活纪律。因此，选择 AB 选项。

【拓展】根据《中国共产党章程》第四十条第二款，坚持惩前毖后、治病救人，执纪必严、违纪必究，抓早抓小、防微杜渐，按照错误性质和情节轻重，给以批评教育直至纪律处分。运用监督执纪“四种形态”，让“红红脸、出出汗”成为常态，党纪处分、组织调整成为管党治党的重要手段，严重违纪、严重触犯刑律的党员必须开除党籍。

62. ABC【解析】本题考查中共党史知识。1950年6月30日，中央人民政府根据全国解放后的新情况，颁布了《中华人民共和国土地改革法》，宣布在全国“废除地主阶级封建剥削的土地所有制，实行农民的土地所有制，借以解放农村生产力，发展农业生产，为新中国的工业化开辟道路”。规定了没收、征收和分配土地的原则和办法。《土地改革法》将过去征收富农多余土地、财产的政策，改变为保存富农经济的政策，以便更好地孤立地主，保护中农和小土地出租者，稳定民族资产阶级，以利于早日恢复和发展生产。到1953年春，全国除新疆、西藏等少数民族地区以及台湾省外，基本上完成了土地改革任务。千百年来的封建土地所有制从此被彻底消灭。

1950年的土地改革的总路线和总政策是：依靠贫农、雇农，团结中农，中立富农，有步骤地有分别地消灭封建剥削制度，发展农业生产。所以 ABC 选项说法正确。因此，选择 ABC 选项。

【拓展】D 项：没收、征收和分配土地的政策是确立了土地集体所有个体经营的政策而不是保护土地所有权。D 项错误。

63. AD【解析】本题考查中国党史知识。中共一大于1921年7月23日至31日在上海法租界和浙江嘉兴南湖召开。出席大会的各地代表共13人。他们是：上海小组的李达、李汉俊，武汉小组的董必武、陈潭秋，长沙小组的毛泽东、何叔衡，济南小组的王尽美、邓恩铭，北京小组的张国焘、刘仁静，广州小组的陈公博，旅日小组的周佛海。参加会议的还有武汉小组的包惠僧（他是在广州与陈独秀商谈工作期间，受陈个人委派参加会议的）。他们代表着全国50多名党员。当时，对党的创立作出了重要贡献的李大钊、陈独秀因各在北京和广州，工作脱不开身，而没有出席大会。因此，毛泽东、何叔衡出席了会议，李大钊、陈独秀没有出席大会。AD 项符合题意，当选。因此，选择 AD 选项。

64. ACD【解析】本题考查中共党史知识。中国共产党作为中国工人阶级的政党能够同时成为中国人民和中华民族的先锋队的原因：①中国工人阶级的根本利益同中国人民和中华民族的根本利益是一致的。作为中国工人阶级先锋队的中国共产党，在领导中国人民进行革

命、建设和改革的过程中，不仅代表了中国工人阶级的根本利益，同时也深深扎根在中华民族之中，肩负着实现中华民族伟大复兴的庄严使命，代表了中国人民和中华民族的根本利益。

D 项正确，当选。

②成为中国人民和中华民族的先锋队，是马克思主义执政党的内在要求。中国共产党执政的实质在于把人民赋予的权力用来为人民服务，把中国最广大人民的根本利益以及集中体现这种根本利益的国家利益维护好、实现好、发展好。C 项正确，当选。

③成为中国人民和中华民族的先锋队，也是党以实现民族振兴为己任的必然选择。中国共产党要把我国建设成为富强民主文明和谐的社会主义现代化国家，实现中华民族伟大复兴，就要成为中国人民和中华民族的先锋队，始终坚持把马克思主义基本原理同中国的具体实际相结合，为民族振兴建功立业。A 项正确，当选。因此，选择 ACD 选项。

【拓展】B 项：中国共产党能够成为中国人民和中华民族的先锋队是由共产党的性质和历史使命决定的，不能说是工人阶级自己的选择，所以 B 项说法错误，不当选。

65. ACD【解析】本题考查中共党史知识。新民主主义革命时期、社会主义革命和建设时期、改革开放和社会主义现代化建设新时期，我们党先后完成和推进了三件大事：救国、兴国和强国，这三件大事从根本上改变了中华民族和中国人民的前途命运。这三件具有内在必然联系的大事，是中国社会历史发展演进的大逻辑，是一代又一代中国共产党人同人民群众一道顽强拼搏、接续奋斗，为实现中华民族伟大复兴而谱写的光辉篇章。因此，选择 ACD 选项。

66. BCD【解析】本题考查毛泽东思想概述。毛泽东同志系统地解决了以农民为主要成分的革命军队如何建设成为一支无产阶级性质的、具有严格纪律的、同人民群众保持亲密联系的新型人民军队的问题。他规定了全心全意为人民服务是人民军队的唯一宗旨，规定了是党指挥枪而不是枪指挥党的原则，制定了三大纪律八项注意，强调实行政治、经济、军事三大民主，实行官兵一致、军民一致和瓦解敌军的原则，提出和总结了一套军队政治工作的方针和方法。因此，选择 BCD 选项。

67. BCD【解析】本题考查新民主主义革命理论知识。“三座大山”喻指中国民主革命时期压迫中国人民的三大敌人，即帝国主义、封建主义和官僚资本主义。因此，选择 BCD 选项。

68. BCD【解析】本题考查新民主主义革命理论知识。1919 年爆发的五四运动是中国从旧民主主义革命走向新民主主义革命的转折点；1949 年，中华人民共和国的成立标志着中国新民主主义革命的基本胜利。1939 年 10 月，毛泽东撰写的《〈共产党人〉发刊词》一文

中，把武装斗争、统一战线、党的建设比作党在中国革命中战胜敌人的三个主要的法宝。其中，统一战线问题是无产阶级政党策略思想的重要内容。一要建立巩固的工农联盟；二要正确对待资产阶级，尤其是民族资产阶级；三要采取区别对待的方针，坚持发展进步势力、争取中间势力、孤立顽固势力；四要坚持独立自主的原则，保持党在政治上、组织上和思想上的独立性。因此，选择 BCD 选项。

【拓展】武装斗争：一要坚持党对军队的绝对领导；二要建设全心全意为人民服务的人民军队；三要坚持正确的战略战术原则。

党的建设：一是必须把思想建设始终放在党的建设的首位；二是必须在任何时候都重视党的组织建设，贯彻民主集中制这一根本组织原则；三是必须重视党的作风建设。

69. ABCD 【解析】本题考查毛泽东思想概述知识。A 项：群众路线是毛泽东思想三个活的灵魂之一。A 项当选。B 项：群众路线是党的根本工作路线。中国共产党的根基在人民、血脉在人民、力量在人民。一切为了群众，一切相信群众，一切依靠群众，中国共产党就能获得取之不尽的力量源泉。群众路线对于党不断发展壮大、巩固执政基础和群众基础具有极其重要的意义和作用。是党的生命线和根本工作路线、根本作风和根本领导方法。B 项当选。C 项：群众路线的前提是，唯物史观的哲学思想，即人民群众是历史的创造者。C 项当选。D 项：群众路线是党的根本工作路线，以毛泽东为主要代表的中国共产党在长期斗争中形成了一切为了群众，一切依靠群众和从群众中来，到群众中去的群众路线，其所体现的辩证唯物主义认识论的原理是从实践到认识，从认识到实践。D 项当选。因此，选择 ABCD 选项。

70. ABC 【解析】本题考查新民主主义革命理论知识。新旧民主主义革命的相同点：①二者所处的社会性质相同，都是半殖民地半封建社会；②革命任务相同，都是反帝国主义和反封建主义；③性质相同，都属于资产阶级民主革命的范畴。因此，选择 ABC 选项。

【拓展】新旧民主主义革命的不同点：①在领导力量方面：旧民主主义革命的领导者是资产阶级，新民主主义的领导者是无产阶级。这是二者最大的不同。②在指导思想方面：旧民主主义革命是民族资产阶级领导的，所以指导思想是资产阶级的平等、自由思想和民主共和观念；而新民主主义革命由于是无产阶级领导，所以指导思想是马克思主义。③在革命前途方面：旧民主主义革命的前途是走向资产阶级民主共和国；而新民主主义革命的前途是在完成民主革命任务后，进入社会主义社会。④在革命发展和发动群众的深度、广度上：旧民主主义革命失败的原因是纲领不彻底，土地问题不能彻底解决，群众发动不充分；所以新民主主义革命提出了彻底的革命纲领，广泛发动群众，解决了农民最关心的土地问题，紧密团结在人民群众周围。⑤在最终结果上：旧民主主义革命有胜利的一面，但最终果实被窃取，

革命任务没有完成，从这个角度上来看是遭到了失败；而新民主主义革命完成了反帝反封建的革命任务，为向社会主义社会过渡奠定了基础，迎来了最终的胜利。

三、判断题（10题）

71. 错误【解析】本题考查中共党史知识。1934年10月，第五次反“围剿”失败后，中央主力红军为摆脱国民党军队的包围追击，被迫实行战略性转移，退出中央根据地，进行长征。因此，本题错误。

72. 错误【解析】本题考查中共党史知识。群众路线是马克思主义政党的基本政治观点和根本工作路线，也是根本的领导方法和工作方法。因此，本题错误。

【拓展】群众路线是党的根本工作路线，以毛泽东为主要代表的中国共产党在长期斗争中形成了一切为了群众，一切依靠群众，从群众中来，到群众中去的群众路线。群众路线是毛泽东思想三个活的灵魂之一，是党的生命线和根本工作路线。坚持党的群众路线，是党在长期革命和建设中的制胜法宝，要在新形势下发扬光大。

73. 正确【解析】本题考查中共党史知识。由于辛亥革命和以后历次斗争的失败，孙中山在共产国际和中国共产党的帮助下，认真总结了中国的民主革命的经验教训，决定学习俄国革命的经验和方法，改组国民党，以振兴国民党进而振兴国家。国民党一大是中国国民党于1924年1月20日~30日在广州召开的对党进行全面改组、实现国共合作的会议。经过此次大会，联俄、联共、扶助农工三大政策成为国民党的基本政策。此次会议标志着第一次国共合作的正式形成。因此，本题正确。

74. 错误【解析】本题考查中共党史知识。中共十三大的主要贡献是第一次系统地论述了关于社会主义初级阶段的理论和党在社会主义初级阶段的基本路线。关于社会主义初级阶段理论，十三大指出：我国处在社会主义初级阶段这个论断，包括两层含义：第一，我国社会已经是社会主义社会。我们必须坚持而不能离开社会主义。第二，我国的社会主义社会还处在初级阶段，我们必须从这个实际出发，而不能超越这个阶段。同时十三大系统地阐明了党在社会主义初级阶段的基本路线即以领导和团结全国各族人民，以经济建设为中心，坚持四项基本原则，坚持改革开放，自力更生，艰苦创业，为把我国建设成为富强、民主、文明的社会主义现代化国家而奋斗。因此，本题错误。

75. 错误【解析】本题考查党政专题知识。1922年1月到1923年2月是中国共产党领导的第一个工人运动高潮。1922年1月的香港海员罢工拉开了中国工人运动第一次高潮序幕。京汉铁路工人大罢工是中国共产党领导的第一次工人运动高潮的顶点，罢工最终以失败告终，但它进一步显示了中国工人阶级的力量，扩大了党在全国人民心中的影响。所以，京

汉铁路工人罢工并未取得完全胜利。因此，本题错误。

76. 正确【解析】本题考查毛泽东思想知识。毛泽东军事思想是我军的建军之魂、立军之本、制胜之道，是我国国防和军队建设的根本指导思想。毛泽东关于当代中国革命战争和军队问题的科学理论体系。基本组成部分包括人民军队、人民战争以及人民战争的战略战术。它是马克思列宁主义普遍原理与中国革命战争实践相结合的产物，是中国革命武装斗争历史经验的总结，是中国共产党集体智慧的结晶，是毛泽东思想的重要组成部分。因此，本题正确。

77. 正确【解析】本题考查毛泽东思想知识。毛泽东思想初步形成时期（1927年至1935年，即土地革命前、中期）。土地革命（1927年-1937年），指第二次国内革命战争时期，党在革命根据地开展打地主、分田地、废除封建剥削和债务，满足农民土地要求的革命。题干表述正确。因此，本题正确。

78. 正确【解析】本题考查社会主义改造理论知识。1956年，社会主义三大改造完成，社会主义改造包括对农业、手工业、资本主义工商业的改造，三大改造的基本完成实现了把生产资料私有制转变为社会主义公有制，使中国从新民主主义社会跨入了社会主义社会，我国初步建立起社会主义的基本制度。从此，进入社会主义的初级阶段。因此，本题正确。

【拓展】一化三改：社会主义工业化，对农业、手工业、资本主义工商业的改造。

79. 错误【解析】本题考查毛泽东思想知识。1943年7月5日，王稼祥为纪念中国共产党成立22周年而作《中国共产党与中国民族解放的道路》。在党的历史上第一次明确提出毛泽东思想这个概念，并阐明了毛泽东思想的含义。他指出：“中国民族解放整个过程中——过去现在与未来——的正确道路就是毛泽东同志的思想，就是毛泽东同志在其著作中与实践中所指出的道路。毛泽东思想就是中国的马克思主义，中国的布尔什维克主义，中国的共产主义。”因此，本题错误。

80. 错误【解析】本题考查毛泽东思想知识。十月革命是俄国工人阶级在布尔什维克党领导下联合贫农所完成的伟大的社会主义革命，建立了人类历史上第二个无产阶级政权（第一个是巴黎公社无产阶级政权）和由马克思主义政党领导的第一个社会主义国家——俄罗斯苏维埃联邦社会主义共和国，简称苏俄。

毛泽东在《论人民民主专政》中说“十月革命一声炮响，给中国送来了马克思列宁主义。”中国先进分子从马克思列宁主义的科学真理中看到了解决中国问题的出路。马克思列宁主义不等同于社会主义，题干表述错误。因此，本题错误。

中特

一、单选题（80题）

1. A【解析】本题考查中国特色社会主义知识。①项：“韬光养晦、有所作为”等一系列思想是邓小平同志在20世纪80年代末90年代初，在东欧剧变、社会主义阵营瓦解的特殊时期提出来的，当时中国面临“怎么办”、“向何处去”等尖锐问题急需回答，邓小平就此提出了一系列重要思想和对策。

②项：1953年周恩来同志在接见印度代表团时首次提出互相尊重领土主权、互不侵犯、互不干涉内政、平等互惠、和平共处的五项原则（后来在措辞上作了修改，改为：互相尊重主权和领土完整、互不侵犯、互不干涉内政、平等互利、和平共处）。和平共处五项原则成为中国奉行独立自主的和平外交政策的基础。“求同存异”方针是1955年万隆会议上周恩来同志提出的。

③项：“搁置争议，共同开发”是邓小平同志在20世纪70年代针对中日领土争议提出的，目的是解决领土归属问题，前提是“主权归我”，后来也运用于南海问题。

④项：“和谐共处”“合作共赢”属于21世纪后我国提出的外交方针政策。

本题的正确排序为②③①④。因此，选择A选项。

2. D【解析】本题考查中国特色社会主义知识。解放思想、实事求是马克思主义思想路线的本质要求，是中国特色社会主义理论体系的精髓。把马克思主义普遍真理和我国具体实际结合起来，走自己的路，发展中国特色社会主义。解放思想是发展中国特色社会主义的一大法宝，与时俱进是马克思主义的理论品质，求真务实是党的思想路线的核心。这一理论丰富和发展了马克思主义辩证唯物主义和历史唯物主义哲学思想。因此，选择D选项。

3. C【解析】本题考查新时代中国特色社会主义思想知识。习近平总书记在十九大报告中指出，中国特色社会主义进入新时代，我国社会主要矛盾已经转化为人民日益增长的美好生活需要和不平衡不充分的发展之间的矛盾。因此，选择C选项。

【拓展】A项：生产关系与生产力之间的矛盾是社会发展的基本矛盾，不是新时代我国社会的主要矛盾。A项错误。

B项：1981年，十一届六中全会通过的《关于建国以来党的若干历史问题的决议》指出，在社会主义改造基本完成以后，我国所要解决的主要矛盾是人民日益增长的物质文化需要同落后的社会生产之间的矛盾。B项错误。

D项：社会主义的根本原则是共同富裕，随着经济发展，收入差距会逐渐缩小。D项错误。

4. A【解析】本题考查新时代中国特色社会主义思想知识。习近平总书记在十九大报告

中指出，实现中华民族伟大复兴是近代以来中华民族最伟大的梦想。中国共产党一经成立，就把实现共产主义作为党的最高理想和最终目标，义无反顾肩负起实现中华民族伟大复兴的历史使命。因此，选择 A 选项。

5. C 【解析】本题考查新时代中国特色社会主义思想知识。2015 年 10 月 29 日，习近平总书记在党的十八届五中全会第二次全体会议上的讲话鲜明提出了创新、协调、绿色、开放、共享的发展理念。新发展理念符合我国国情，顺应时代要求，对破解发展难题、增强发展动力、厚植发展优势具有重大指导意义。因此，选择 C 选项。

6. A 【解析】本题考查中国特色社会主义知识。为各族群众办实事、办好事是开展民族团结进步工作的基本落脚点，也是一项干部职工受教育、群众得实惠的民心工程。因此，选择 A 选项。

7. C 【解析】本题考查中国特色社会主义知识。1990 年 9 月，江泽民同志提出了“三个离不开”，即“汉族离不开少数民族，少数民族离不开汉族，各少数民族之间也互相离不开”。因此，选择 C 选项。

8. D 【解析】本题考查邓小平理论知识。“对外开放”是中国的一项基本国策。开放是中国经济腾飞的一个秘诀，也是中国全面建成小康社会的一件法宝。对外开放一方面是指国家积极主动地扩大对外经济交往；另一方面是指放宽政策，放开或者取消各种限制，不再采取封锁国内市场和国内投资场所的保护政策，发展开放型经济。因此，选择 D 选项。

9. A 【解析】本题考查中国特色社会主义知识。第一个一百年，是到中国共产党成立 100 年时全面建成小康社会；第二个一百年，是到新中国成立 100 年时建成富强民主文明和谐美丽的社会主义现代化强国。从十九大到二十大，是“两个一百年”奋斗目标的历史交汇期。我们既要全面建成小康社会、实现第一个百年奋斗目标，又要乘势而上开启全面建设社会主义现代化国家新征程，向第二个百年奋斗目标进军。因此，选择 A 选项。

10. C 【解析】本题考查新时代中国特色社会主义思想知识。习近平总书记在党的十九大报告中指出，中国共产党第十九次全国代表大会的主题是：“不忘初心，牢记使命，高举中国特色社会主义伟大旗帜，决胜全面建成小康社会，夺取新时代中国特色社会主义伟大胜利，为实现中华民族伟大复兴的中国梦不懈奋斗。”因此，选择 C 选项。

11. D 【解析】本题考查中国特色社会主义理论体系知识并选错误项。中国特色社会主义文化，就是要坚持以马列主义为指导，以培育有理想、有道德、有文化、有纪律的公民为目标，发展面向现代化、面向世界、面向未来的，民族的科学的大众的社会主义文化。中国特色社会主义文化渊源于中华民族五千年文明史，又植根于有中国特色社会主义的实践，具

有鲜明的时代特点和民族特点。它反映了我国社会主义经济和政治的基本特征，是对我国基本国情的客观反映，没有“主观性”；中国特色社会主义文化是符合中国实际的“中国特色”文化，没有“世界性”。D项中“主观性”和“世界性”表述错误，符合题意。因此，选择D选项。

12. B【解析】本题考查中国特色社会主义知识。人民当家作主是社会主义民主政治的本质特征，是坚持党的领导和依法治国的坚实基础。只有坚持人民当家作主，人民才会更加拥护和支持党的领导，才会更加自觉地在党的领导下全面推进依法治国，聚合起发展社会主义民主政治的磅礴伟力。因此，选择B选项。

13. B【解析】本题考查邓小平理论知识并选错误项。邓小平同志是中国改革开放的总设计师，也是“一个国家、两种制度”构想的创造者。“一国两制”提出首先是为了解决台湾问题，并在香港、澳门得到应用。“一国两制”就是“一个国家，两种制度”，就是在祖国统一的前提下，国家的主体坚持社会主义制度，同时台湾、香港、澳门保持原有的资本主义制度和生活方式长期不变。

祖国和平统一后，依法在台湾、香港、澳门设立特别行政区。特别行政区除外交和国防事务属中央人民政府管理外，享有高度自治权，享有行政管理权、立法权、独立的司法权和终审权。特别行政区政府和台湾各界的代表人士还可以出任国家政权机构的领导职务，参与全国事务的管理。

由此可见，特别行政区享有高度自治权，但不享有外交、国防权利。因此，选择B选项。

14. B【解析】本题考查邓小平理论知识。1984年6月30日，他在会见日本客人时说，“如果走资本主义道路，可以使中国百分之几的富裕起来，但是绝对解决不了百分之九十几的人生活富裕的问题。而坚持社会主义，实行按劳分配的原则，就不会产生贫富过大的差距。再过二十年、三十年，我国生产力发展起来了，也不会两极分化。如果按资本主义的分配方法，绝大多数人还摆脱不了贫穷落后状态，按社会主义的分配原则，就可以使全国人民普遍过上小康生活。这就是我们为什么要坚持社会主义的道理。不坚持社会主义，中国的小康社会形成不了。

由此可见。坚持社会主义，实行按劳分配的原则。因此，选择B选项。

15. A【解析】本题考查邓小平理论知识。①项：“公社体制改革后，农工分了手，农业经营承包到户”，说明人民公社体制逐步废除，家庭联产承包责任制得以推广。①项正确。

②项：企业家感慨，“时代不同了，我得考虑如何增强企业活力”，说明农村改革的突破

性进展推动了城市经济体制改革，企业生产经营自主权扩大。②项正确。

综上①②正确。因此，选择 A 选项。

【拓展】③项：现代企业制度开始试点是在 20 世纪 90 年代，时间不符合。③项错误。

④项：1956 年三大改造完成后，社会主义公有制经济始终起主导作用，不符合史实。

④项错误。

16. D 【解析】本题考查邓小平理论知识。创办经济特区，是中共中央、国务院根据邓小平的倡导，在新的历史条件下，顺应世界政治经济形势发展的新趋势，在总结国内外经验教训的基础上，为推进我国改革开放和加速社会主义现代化建设而作出的重大决策和重大步骤。在中共十一届三中全会前后，中共中央和广东、福建两省上下互动，酝酿利用两省毗邻港澳台、华侨众多的优势，在对外开放中“先走一步”和试办特区。

从题干可知，邓小平同志在论述经济特区没有加上上海的时候是带有遗憾的。改革初期摸索中的态度过于谨慎，思想解放的程度不足，步子迈的不够大。①④说法正确。因此，选择 D 选项。

【拓展】②项：经济改革是我们自主进行的伟大决策，没有选择上海是我们自身过于谨慎的原因，而国际阻力太大的说法是外因与题意无关。②项错误。

③项：深圳等经济特区在开放前经济基础也十分薄弱，所以上海自身经济基础薄弱为没有被选中的说法并不成立。③项错误。

17. D 【解析】本题考查新时代中国特色社会主义思想知识。党的十九大报告指出，经济建设是全党的中心工作，坚持以经济建设为中心不动摇，就必须坚持以经济体制改革为重点不动摇。经济体制改革必须以完善产权制度和要素市场化配置为重点，实现产权有效激励、要素自由流动、价格反应灵活、竞争公平有序、企业优胜劣汰。因此，选择 D 选项。

18. A 【解析】本题考查新时代中国特色社会主义思想知识。本题考查绿色发展理念。绿色发展其本质是节能、环保。A 项中，严禁“毁林开荒”，属于环境保护的情况，故属于绿色发展。B 项属于仓储物流设施建设属于硬件建设。C 项利用技术对农业全产业链改造升级，是以科学技术为支撑的体现，其体现的是创新发展。D 项扩大农产品出口，属于政策性主张，不能体现绿色发展。因此，选择 A 选项。

19. A 【解析】本题考查中国特色社会主义知识。我国现阶段在政治、经济、文化和社会生活各方面都存在着种种矛盾，我国的主要矛盾是人民日益增长的物质文化需要与落后的社会生产之间的矛盾。这个主要矛盾，深刻反映了我国社会主义初级阶段的特殊本质。

从社会需求方面看，随着社会主义制度的建立，人民对于崭新的社会制度能够满足他们

的物质文化需要，寄予了很大的期望。从社会生产方面看，经过几十年来的社会主义建设，我国的社会生产力和经济实力有了巨大的增长，教育科学文化事业也有了相当发展，但是生产力落后、经济文化发展很不平衡的状况还没有得到根本变化。

党在社会主义初级阶段的基本路线：领导和团结全国各族人民，以经济建设为中心，坚持四项基本原则，坚持改革开放，自力更生，艰苦创业，为把我国建设成为富强、民主、文明的社会主义现代化国家而奋斗。因此，选择 A 选项。

【拓展】B 项：在我国，生产资料私有制的社会主义改造完成以后，由于剥削阶级已不复存在，阶级矛盾已不再是社会的主要矛盾，但阶级矛盾在一定范围还存在着，只不过不再是主要矛盾。B 项错误。

C 项：我国社会的主要矛盾是人民日益增长的物质文化需要同落后的社会生产之间的矛盾。并且中国特色社会主义进入新时代，当前我国社会主要矛盾已经转化为人民日益增长的美好生活需要和不平衡不充分的发展之间的矛盾。C 项错误。

D 项：构建社会主义和谐社会，应该是民主法治、公平正义、诚信友爱、充满活力、安定有序、人与自然和谐相处的社会。和谐社会并不意味着矛盾就不存在，事事有矛盾，时时有矛盾，没有办法做到杜绝各种矛盾，该项说法过于绝对。D 项错误。

20. D 【解析】本题考查中国特色社会主义知识。习近平同志在一系列重要讲话中，明确了反腐败斗争的根本基础是密切联系群众，根本路径是紧紧依靠群众，根本标准是群众满意不满意。这些重要论述，充分体现了人民群众是一切社会物质财富和精神财富的创造者、是决定国家前途和命运根本力量的历史唯物主义思想，是党的本质特征的体现。这就要求职能部门牢固树立群众观点、站稳群众立场、践行群众路线、维护群众权益，努力把反腐败工作深深扎根于人民群众之中。因此，选择 D 选项。

21. A 【解析】本题考查邓小平理论知识。1977 年，邓小平复出后在《教育战线的拨乱反正问题》的讲话体现了教育、科学的重要性。1977 年 9 月，中国教育部在北京召开全国高等学校招生工作会议，决定恢复已经停止了 10 年的全国高等院校招生考试，以统一考试、择优录取的方式选拔人才上大学，激励了成千上万的人重新拿起书本，加入到求学大军中去。因此，选择 A 选项。

【拓展】B 项：希望工程是由团中央、中国青少年发展基金会于 1989 年发起的以救助贫困地区失学少年儿童为目的的一项公益事业。其宗旨是建设希望小学，资助贫困地区失学儿童重返校园，改善农村办学条件。由此可知，启动“希望工程”是在 1989 年，与题意不符。B 项错误。

C项：《义务教育法》是在1986年4月12日由第六届全国人民代表大会第四次会议通过，1986年7月1日起施行。《义务教育法》是为了保障适龄儿童、少年接受义务教育的权利，保证义务教育的实施，提高全民族素质，根据宪法和教育法而制定的法律。由此可知，《义务教育法》1986年实行，与题意不符。C项错误。

D项：“国家高技术研究发展计划”（简称863计划）是关于我国高科技技术发展的计划。1986年3月，面对世界高技术蓬勃发展、国际竞争日趋激烈的严峻挑战情况，在充分论证的基础上，党中央、国务院果断决策，于1986年11月启动实施了高技术研究发展计划。由此可见，1986年实施““863””计划，与题意不符。D项错误。

22. D【解析】本题考查中国特色社会主义知识并选错误项。江泽民同志指出，讲政治包括政治方向、政治立场、政治观点、政治纪律、政治道德、政治鉴别力、政治敏锐性。从实际工作出发，党政工作者政治素质应该体现在以下几个方面：①应具有正确的政治立场和政治方向；②具有较高的政治鉴别力和政治敏感性；③要严格执行党的纪律。政治意识具体内容不包括“坚韧不拔的意志”，这是作为行政领导者应当具备的品格。D项错误，但符合题意，当选。因此，选择D选项。

【拓展】A项：“要有坚定正确的政治方向”对应“应具有正确的政治立场和政治方向”。A项正确，但不符合题意，不当选。

B项：全心全意为人民服务是我党的宗旨，社会主义行政领导干部在工作中必须围绕这一宗旨工作。B项正确，但不符合题意，不当选。

C项：要有廉洁奉公的政治道德是行政领导者工作应当坚持的原则，只有坚持廉洁奉公，行政领导者才能够为人民办实事，维护人民的利益，实现公平行政。C项正确，但不符合题意，不当选。

23. D【解析】本题考查科学发展观知识。可持续发展是关于自然、科学技术、经济、社会协调发展的理论和战略，是一种注重长远发展的经济增长模式，实现可持续发展的关键是经济发展与人口、资源、环境相协调。因此，选择D选项。

24. B【解析】本题考查中国特色社会主义知识。题干中“某村村民依法签订合同实现土地流转”体现有利于农民自主流转土地，“农民也有了租金、工资等更多的收入来源”，体现有利于农民增加收入。B项与题意相符，当选。因此，选择B选项。

【拓展】A项：根据《宪法》第十条第一款、第二款，城市的土地属于国家所有。农村和城市郊区的土地，除由法律规定属于国家所有的以外，属于集体所有；宅基地和自留地、自留山，也属于集体所有。土地所有权归国家或集体所有，农民获得的是土地的经营权。A

项说法错误，不当选。

C项：题干中“原先一块块破碎的巴掌地被连绵起伏的现代化大棚取而代之”体现的是集中经营，“分散经营”说法错误。C项说法错误，不当选。

D项：“确保”说法过于绝对。D项说法错误，不当选。

25. C【解析】本题考查中国特色社会主义知识。建立社会保障制度从根本上说是为了保障群众利益，维护社会稳定。C项与题意相符，当选。因此，选择C选项。

【拓展】A项：“根除风险”的说法过于绝对。A项说法错误，不当选。

B项：“同步富裕”的说法错误，应为共同富裕。B项说法错误，不当选。

D项：社会保障需要国家增加财政支出，而非“增加财政收入”。D项说法错误，不当选。

26. D【解析】本题考查中国特色社会主义知识。《中国共产党章程》规定：“我国社会主义建设的根本任务，是进一步解放生产力，发展生产力，逐步实现社会主义现代化，并且为此而改革生产关系和上层建筑中不适应生产力发展的方面和环节。”因此，选择D选项。

【拓展】A项：改善和提高人民群众的生活水平是社会主义的任务，但不是社会主义的根本任务。A项错误。

B项：改革是动力，发展是目的，稳定是前提。只有坚定不移地推进发展，才能不断增强综合国力和国际竞争力，更好地解决前进中的矛盾和问题；只有坚定不移地推进改革，才能为经济和社会发展提供强大动力；只有坚定不移地维护稳定，才能不断为改革发展创造有力的条件。不符合题意，B项错误。

C项：提高人民群众的思想道德素质是社会主义的任务，但不是社会主义的根本任务。C项错误。

27. A【解析】本题考查中国特色社会主义知识。中国特色社会主义，又称“具有中国特色社会主义”。包括中国特色社会主义道路、理论、制度、文化。因此，选择A选项。

【拓展】B项：建设中国特色社会主义的总依据是我国处于社会主义初级阶段基本国情。B项错误。

C项：建设中国特色社会主义，总依据是社会主义初级阶段，总布局是五位一体，总任务是实现社会主义现代化和中华民族伟大复兴。C项错误。

D项：五位一体：经济建设、政治建设、文化建设、社会建设、生态文明建设五位一体。

D项错误。

28. A【解析】本题考查中国特色社会主义知识。社会主义法治理念的基本内涵包括：

依法治国、执法为民、公平正义、服务大局、党的领导五个方面。依法治国是社会主义法治的核心内容，是我们党领导人民治理国家的基本方略。因此，选择 A 选项。

【拓展】B 项：党的领导是社会主义法治的根本保证。B 项错误。

C 项：执法为民是社会主义法治的本质要求，是我们党全心全意为人民服务的根本宗旨和立党为公、执政为民的执政理念在政法工作上的体现。C 项错误。

D 项：公平正义是社会主义法治的价值追求。D 项错误。

29. A 【解析】本题考查中国特色社会主义知识。《毛泽东思想和中国特色社会主义理论体系概论》一书中指出，实现马克思主义中国化，也是马克思主义理论的内在要求。各国的马克思主义者的任务就是结合本国不同时期的具体实际，将马克思主义进一步加以具体化。同时，马克思主义也只有在同各国实际相结合的过程中，才能开辟自身的发展道路。因此，选择 A 选项。

30. A 【解析】本题考查邓小平理论知识。社会主义的本质就是解放生产力，发展生产力，消灭剥削，消除两极分化，最终达到共同富裕。所以解放生产力，发展生产力从而使生产力高度发达，使剥削的物质前提消灭。因此，选择 A 选项。

31. B 【解析】本题考查新时代中国特色社会主义思想知识。根据党的十九大报告指出：“伟大斗争，伟大工程，伟大事业，伟大梦想，紧密联系、相互贯通、相互作用，其中起决定性作用的是党的建设新的伟大工程。推进伟大工程，要结合伟大斗争、伟大事业、伟大梦想的实践来进行，确保党在世界形势深刻变化的历史进程中始终走在时代前列，在应对国内外各种风险和考验的历史进程中始终成为全国人民的主心骨，在坚持和发展中国特色社会主义的历史进程中始终成为坚强领导核心。”因此，选择 B 选项。

32. B 【解析】本题考查中国特色社会主义知识。科技进步是推动文化发展的重要因素，能极大地促进文化的传播、继承与发展。本题中，通过对舞台声光技术、3D 技术、新兴传媒技术的应用，拓宽了观众群体，开拓了新的传播形式，促进了传统戏曲文化的发展。所以，科技是推动文化发展的重要因素这一说法是正确的。因此，选择 B 选项。

【拓展】A 项：题干表述把“舞台”拓展到智能手机、平板电脑、视频网站上，有效地传播传统文化，促进了传统戏曲的发展。但题干没有表述新兴媒体已成为文化传播的主要手段，A 项与题意不符，不当选。

C 项：题干描述了传统文化利用现代媒体传播发展，“重要任务”在题干中未体现。C 项错误。

D 项：科技是文化传播的手段，科技（如网络）不能创造文化，只会为文化传播提供传

播媒介。D项错误。

33. A【解析】本题考查“三个代表”重要思想知识。贯彻“三个代表”重要思想，关键在坚持与时俱进，核心在坚持党的先进性，本质在坚持执政为民。因此，选择A选项。

【拓展】①与时俱进是马克思主义的理论品质，是马克思主义政党应有的精神状态，是中国共产党始终紧跟时代的基本前提。

②坚持党的先进性，是共产党永葆生机活力和增强创造力、凝聚力、战斗力的重要保证，是巩固党的执政地位的前提、依据和基础。

③立党为公，执政为民。实现人民的愿望，满足人民的需求，维护人民的利益，是“三个代表”重要思想的根本出发点和落脚点。

34. B【解析】本题考查邓小平理论知识。中国共产党第十二次全国代表大会于1982年9月1日至11日在北京召开。邓小平明确提出了“建设有中国特色的社会主义”这一基本命题。因此，选择B选项。

35. D【解析】本题考查科学发展观知识并选错误项。党的十六大以来，以胡锦涛同志为总书记的党中央提出，要高举中国特色社会主义伟大旗帜，以邓小平理论和“三个代表”重要思想为指导，立足社会主义初级阶段基本国情，总结中国发展实践，借鉴国外发展经验，适应中国发展要求，提出了科学发展观这一重大战略思想。胡锦涛指出，科学发展观，第一要义是发展，核心是以人为本，基本要求是全面协调可持续，根本方法是统筹兼顾，而不是发展教育与科学。因此，选择D选项。

36. D【解析】本题考查新时代中国特色社会主义思想知识。习近平总书记在十九大报告中提出：“中国将高举和平、发展、合作、共赢的旗帜，恪守维护世界和平、促进共同发展的外交政策宗旨，坚定不移在和平共处五项原则基础上发展同各国的友好合作，推动建设相互尊重、公平正义、合作共赢的新型国际关系。”因此，中国推动建立新型国际关系的基础是和平共处五项原则。因此，选择D选项。

37. D【解析】本题考查新时代中国特色社会主义思想知识。习近平总书记在十九大报告中明确提出：“明确中国特色社会主义最本质的特征是中国共产党领导，中国特色社会主义制度的最大优势是中国共产党领导，党是最高政治领导力量，提出新时代党的建设总要求，突出政治建设在党的建设中的重要地位。”因此，选择D选项。

【拓展】A项：社会主义公有制是社会主义社会劳动人民或部分劳动群众共同占有生产资料和劳动成果的所有制形式，是我国社会主义经济制度的基础。A项错误。

B项：中国特色社会主义市场经济不是中国特色社会主义本质的特征。B项错误。

C项：人民代表大会制度是中国的政权组织形式，是根本政治制度。C项错误。

38. D【解析】本题考查新时代中国特色社会主义思想知识。党的十九大报告指出，中华民族持续发展的千年大计是建设生态文明。因此，选择D选项。

【拓展】党的十九大报告指出：“坚持人与自然和谐共生。建设生态文明是中华民族永续发展的千年大计。必须树立和践行绿水青山就是金山银山的理念，坚持节约资源和保护环境的基本国策，像对待生命一样对待生态环境，统筹山水林田湖草系统治理，实行最严格的生态环境保护制度，形成绿色发展方式和生活方式，坚定走生产发展、生活富裕、生态良好的文明发展道路，建设美丽中国，为人民创造良好生产生活环境，为全球生态安全作出贡献。”

39. B【解析】本题考查邓小平理论知识。一国两制，即“一个国家，两种制度”，是中国政府为实现国家和平统一而提出的基本国策。按照邓小平的论述，“一国两制”是指在一个中国的前提下，国家的主体坚持社会主义制度，香港、澳门、台湾保持原有的资本主义制度长期不变。因此，“一国两制”基本方针的核心、政治前提和根本保证是坚持一个中国原则。因此，选择B选项。

40. B【解析】本题考查邓小平理论知识。1978年，邓小平发表《解放思想，实事求是，团结一致向前看》的重要讲话，这篇讲话阐述了解放思想的重要性，“一个党，一个国家，一个民族，如果一切从本本出发，思想僵化，迷信盛行，那它就不能前进，它的生机就停止了，就要亡党亡国。”“只有思想解放了，我们才能正确地以马列主义、毛泽东思想为指导，解决过去遗留的，解决新出现的一系列问题，正确地改革同生产力迅速发展不相适应的生产关系和上层建筑，根据我国的具体情况，确定实现四个现代化的具体道路、方针和措施”。因此，选择B选项。

41. C【解析】本题考查邓小平理论知识。1979年7月中共中央、国务院同意在广东省的深圳、珠海、汕头三市和福建省的厦门市试办出口特区。1980年5月，中共中央和国务院决定将深圳、珠海、汕头和厦门这四个出口特区改称为经济特区。1988年4月，设立海南经济特区。C项正确。因此，选择C选项。

42. C【解析】本题考查“三个代表”重要思想知识。“立党为公”是指中国共产党除了最广大人民群众的根本利益外，没有任何的私利私求可言，其核心是“公”字。“公”是国家和民族的公共利益，是最广大人民群众的根本利益。因此，选择C选项。

【拓展】“立党为公，执政为民”是中国共产党的执政理念，也是“三个代表”重要思想的本质。

“执政为民”是指中华人民共和国的政权是人民的政权，权力是人民赋予的，中国共产

党会为人民掌好权、用好权。其核心是“民”字，在当代中国，“民”就是最广大人民，包括全体社会主义劳动者、社会主义事业的建设者、拥护社会主义的爱国者和拥护祖国统一的爱国者。中国共产党来自于人民，植根于人民，服务于人民。执政为民，就是党的理论路线和方针政策以及全部工作，必须以最广大人民的利益为根本出发点和归宿点，做到权为民所用、情为民所系、利为民所谋。

立党为公和执政为民，相互联系，相互促进，是统一的整体。立党为公是执政为民的前提条件，执政为民是立党为公的本质要求。“立党为公，执政为民”归根结底就是实现好、维护好和发展好最广大人民的根本利益。

43. C【解析】本题考查邓小平理论知识。邓小平理论是以邓小平为主要创立者、以建设有中国特色社会主义为主题的理论。党的十五大报告指出：邓小平理论是在和平与发展成为时代主题的历史条件下，在我国改革开放和现代化建设的实践中，在总结我国社会主义胜利和挫折的历史经验并借鉴其他社会主义国家兴衰成败历史经验的基础上，逐步形成和发展起来的。由此可见，我国改革开放和现代化建设的实践，是邓小平理论形成的现实依据。因此，选择 C 选项。

44. C【解析】本题考查新时代中国特色社会主义思想知识。习近平总书记在庆祝改革开放 40 周年大会上的重要讲话中指出，我们要着力解决人民群众所需所急所盼，让人民共享经济、政治、文化、社会、生态等各方面发展成果，有更多、更直接、更实在的获得感、幸福感、安全感，不断促进人的全面发展、全体人民共同富裕。因此，选择 C 选项。

45. A【解析】本题考查新时代中国特色社会主义思想知识。中共中央宣传部在《习近平新时代中国特色社会主义思想第三十讲》指出，坚持战略定力，要一以贯之坚持和发展中国特色社会主义。习近平总书记指出：“在道路、方向、立场等重大原则问题上，旗帜要鲜明，态度要明确，不能有丝毫含糊。”他反复强调，“在政治制度模式上，我们就是要咬定青山不放松、任尔东西南北风”。改革开放以来，我们党每当遇到严峻挑战，党中央总是能够沉着冷静、把握得当、因应适宜，总是能够成功扭转危局、化危为机、开创新局，根本原因在于我们党始终保持强大的战略定力，坚持独立自主，既不走封闭僵化的老路，也不走改旗易帜的邪路，而是坚定不移走中国特色社会主义道路。因此，选择 A 选项。

46. A【解析】本题考查新时代中国特色社会主义思想知识。中国梦是中国共产党第十八次全国代表大会召开以来，习近平总书记所提出的重要指导思想和重要执政理念，正式提出于 2012 年 11 月 29 日。习总书记把“中国梦”定义为“实现中华民族伟大复兴，就是中华民族近代以来最伟大梦想”，并且表示这个梦“一定能实现”。“中国梦”的核心目标也可

以概括为“两个一百年”的目标，也就是：到 2021 年中国共产党成立 100 周年和 2049 年中华人民共和国成立 100 周年时，逐步并最终顺利实现中华民族的伟大复兴，具体表现是国家富强、民族振兴、人民幸福，实现途径是走中国特色的社会主义道路、坚持中国特色社会主义理论体系、弘扬民族精神、凝聚中国力量，实施手段是政治、经济、文化、社会、生态文明五位一体建设。因此，选择 A 选项。

47. D 【解析】本题考查新时代中国特色社会主义思想知识。党的十八大报告提出，必须准备进行具有许多新的历史特点的伟大斗争。党的十八届六中全会将伟大斗争、伟大工程、伟大事业并提，突出了新时代我们党治国理政的重要战略支撑。习近平总书记在党的十九大报告中，把“四个伟大”作为一个统一整体提出来，加入了伟大梦想。“四个伟大”是立足中国特色社会主义新时代，深刻把握我国发展阶段性特征作出的重大概括，集中反映我们党正在做的事情和将要做的事情，揭示我们党在新时代的政治理想和政治目标，体现了从第一个百年奋斗目标向第二个百年奋斗目标迈进的战略谋划，凸显当代中国共产党人的使命担当。因此，选择 D 选项。

48. A 【解析】本题考查中国特色社会主义知识。①内蒙古自治区：成立于 1947 年 5 月 1 日；②西藏自治区：1951 年 5 月 23 日解放，1956 年成立西藏自治区筹备委员会，1965 年 9 月 1 日西藏自治区正式成立。③新疆维吾尔自治区：成立于 1955 年 10 月 1 日；④广西壮族自治区：1949 年 12 月 11 日解放，1950 年 2 月 8 日成立广西省人民政府，1958 年 3 月 5 日成立广西僮族自治区，1965 年改为广西壮族自治区；⑤宁夏回族自治区：1949 年 9 月 23 日解放，1954 年撤销宁夏省，1958 年 10 月 25 日成立宁夏回族自治区；正确顺序是 13452。因此，选择 A 选项。

49. B 【解析】本题考查新时代中国特色社会主义思想知识并选错误项。习近平在庆祝改革开放 40 周年大会上说，建立中国共产党、成立中华人民共和国、推进改革开放和中国特色社会主义事业，是五四运动以来我国发生的三大历史性事件，是近代以来实现中华民族伟大复兴的三大里程碑。因此，选择 B 选项。

50. A 【解析】本题考查中国特色社会主义知识。题干中“中国要强农业必须强”，“中国要美，农村必须美”，“中国要富，农民必须富”，展现了乡村振兴的产业兴旺、生态宜居、生活富裕等总要求。解题注意符合这些总要求和一定的逻辑顺序即可。A 项，实现从产业到生活富裕再到缩小城乡差距实现城乡融合发展。因此，选择 A 选项。

【拓展】B 项：精准扶贫和发展经济之间没有必然联系，“实现以农带工”的说法不正确，应改成“精准扶贫——缩小差距——发展经济——实现以工带农”。B 项错误。

C项：深化改革保证土地所有权30年不变的制度，不能一定带来农民增加收入，进而实现农民生活富裕。C项错误。

D项：加大补贴制度与确保基本耕地安全之间没有必然联系，提高农业生产率——转移农村人才这种表述错误。D项错误。

51. A【解析】本题考查邓小平理论知识。我国两岸关系和平发展的政治基础是坚持一个中国的原则，坚持一个中国的原则是一国两制的前提，实现祖国统一是一国两制的核心。所以实现祖国统一的政治基础是坚持一个中国原则。因此，选择A选项。

【拓展】B项：“和平统一，一国两制”是实现两岸统一的最佳方式。不是实现祖国统一的政治基础。B项错误。

C项：“坚持平等团结，共同繁荣”是我国处理民族关系的基本原则。不是实现祖国统一的政治基础。C项错误。

D项：“坚持民主协商制度”是共产党领导的多党合作和政治协商制度。与题干表述实现祖国统一大业的政治基础无关。D项错误。

52. D【解析】本题考查新时代中国特色社会主义思想知识。共享发展理念把实现人民幸福作为发展的目的和归宿，倡导发展过程人人参与、发展成果人人享有。注重解决社会公平正义问题，是有利于实现好维护好发展好最广大人民根本利益的发展理念。这一理念既体现了探索把握规律的要求，又体现了为人民谋福祉的旨归。题干说现代化经济体系必须在重视生产环节的基础上更加重视收入分配、居民消费、社会保障等环节，这体现共享发展理念。因此，选择D选项。

【拓展】A项：创新发展是新发展理念的核心，注重的是解决发展动力问题。题干没有体现。A项错误。

B项：协调发展注重的是解决发展不平衡问题，涵盖了区域协调发展、城乡协调发展、物质文明和精神文明协调发展、经济建设和国防建设融合发展、军民融合发展。题干没有体现协调发展理念。B项错误。

C项：绿色发展理念是指基于可持续发展思想产生的新型经济发展理念，注重的是解决人与自然和谐问题。题干没有体现绿色发展规律。C项错误。

53. B【解析】本题考查新时代中国特色社会主义思想知识。国家利益是国际关系的决定因素。各国间存在着复杂的利益关系，既有共同的利益，也存在利益的差别和对立。国家间的共同利益是国家合作的基础，而利益对立则是引起国家冲突的根源。维护国家利益是主权国家对外活动的出发点和落脚点。题干中提到求同存异，共同为构建人类命运共同体也必

然建立在国家间共同利益的基础之上。因此，选择 B 选项。

【拓展】A 项：国家间的根本利益并不一定相同。A 项错误。

C 项：竞争与合作并存仍是大国关系的基础性特点，并非是国家合作的基础。C 项错误。

D 项：和平与发展是当今时代的主题，维护世界和平成为各国共识。但本项与题干中体现的求同存异理念无关。D 项错误。

54. B 【解析】本题考查新时代中国特色社会主义思想知识。2017 年 10 月 18 日，习近平在党的十九大报告中指出了中国特色社会主义发展的“两个阶段”战略安排：第二个阶段，从二〇三五年到本世纪中叶，在基本实现现代化的基础上，再奋斗十五年，把我国建成富强民主文明和谐美丽的社会主义现代化强国。B 项符合题意。因此，选择 B 选项。

【拓展】十九大报告指出，综合分析国际国内形势和我国发展条件，从二〇二〇年到本世纪中叶可以分两个阶段来安排：第一个阶段，从二〇二〇年到二〇三五年，在全面建成小康社会的基础上，再奋斗十五年，基本实现社会主义现代化。第二个阶段，从二〇三五年到本世纪中叶，在基本实现现代化的基础上，再奋斗十五年，把我国建成富强民主文明和谐美丽的社会主义现代化强国。

55. A 【解析】本题考查新时代中国特色社会主义思想知识。为人民服务作为中国共产党根本宗旨和初心使命的体现，激励一代代中国共产党人前赴后继、英勇奋斗。②④符合题意。因此，选择 A 选项。

【拓展】①项：材料未体现依法执政，①项错误。

③项：增强领导核心意识，题干并未体现。不忘初心和使命重在实践，实现中国共产党人的初心和使命应当以人民为中心。③项错误。

56. A 【解析】本题考查新时代中国特色社会主义思想知识。坚持和发展中国特色社会主义，是改革开放以来我们党全部理论和实践的鲜明主题，也是习近平新时代中国特色社会主义思想的核心要义。A 项符合题意。因此，选择 A 选项。

57. B 【解析】本题考查新时代中国特色社会主义思想知识。党的十九大报告指出：“实现中华民族伟大复兴是近代以来中华民族最伟大的梦想。中国共产党一经成立，就把实现共产主义作为党的最高理想和最终目标，义无反顾肩负起实现中华民族伟大复兴的历史使命，团结带领人民进行了艰苦卓绝的斗争，谱写了气吞山河的壮丽史诗。”由此可知新时代党的历史使命是实现中华民族伟大复兴中国梦。因此，选择 B 选项。

58. A 【解析】本题考查新时代中国特色社会主义思想知识。“八个明确”和“十四个坚持”两者之间是相辅相成的关系，“八个明确”是理论上的回答，要坚持和发展的是什么样

的社会主义，回答“是什么”的问题，“十四个坚持”从实践层面明确的回答，主要回答“怎么办”的问题。我们在新的历史方位当中，怎样来坚持和发展中国特色社会主义，是讲方略、办法、路径的问题。因此，选择 A 选项。

59. C 【解析】本题考查“三个代表”重要思想知识。江泽民同志 2000 年 2 月 25 日在广东省考察工作时，从全面总结党的历史经验和如何适应新形势新任务的要求出发，首次对“三个代表”重要思想进行了比较全面的阐述，这是在对冷战结束后国际局势科学判断的基础上形成的，是在科学判断党的历史方位和总结历史经验的基础上提出来的，是在建设中国特色社会主义伟大实践基础上形成的。因此，选择 C 选项。

60. D 【解析】本题考查新时代特色社会主义思想知识并选错误项。经济新常态就是在经济结构对称态基础上的经济可持续发展，包括经济可持续稳增长，法律法规不属于进入经济新常态所依据的因素。因此，选择 D 选项。

【拓展】A 项：从消费需求看，过去我国消费具有明显的模仿型排浪式特征，现在模仿型排浪式消费阶段基本结束，个性化、多样化消费渐成主流。A 项正确。

B 项：从投资需求看，经历了 30 多年高强度大规模开发建设后，传统产业相对饱和，但基础设施互联互通和一些新技术、新产品、新业态、新商业模式的投资机会大量涌现，对创新投融资方式提出了新要求。B 项正确。

C 项：从生产要素相对优势看，过去劳动力成本低是最大优势，引进技术和管理就能迅速变成生产力。C 项正确。

61. D 【解析】本题考查新时代中国特色社会主义思想知识。坚持和发展中国特色社会主义，是改革开放以来我们党全部理论和实践的鲜明主题，也是习近平新时代中国特色社会主义思想的核心要义。党的十八大以来，我们党的全部理论和实践探索都是围绕这个主题来展开、深化和拓展的。我们要更加自觉地增强道路自信、理论自信、制度自信、文化自信，保持政治定力，始终坚持和发展中国特色社会主义。因此，选择 D 选项。

62. D 【解析】本题考查新时代中国特色社会主义思想知识。2021 年 4 月 2 日上午，国家主席习近平在参加首都义务植树活动时强调，新发展阶段对生态文明建设提出了更高要求，必须下大气力推动绿色发展，努力引领世界发展潮流。我们要牢固树立绿水青山就是金山银山理念，坚定不移走生态优先、绿色发展之路，增加森林面积、提高森林质量，提升生态系统碳汇增量，为实现我国碳达峰碳中和目标、维护全球生态安全作出更大贡献。因此，选择 D 选项。

63. C 【解析】本题考查新时代中国特色社会主义思想知识。建设中国特色社会主义的

五位一体总布局是一个有机整体，其中，经济建设是根本，政治建设是保证，文化建设是灵魂，社会建设是条件，生态文明建设是基础。因此，选择 C 选项。

【拓展】“五位一体”，大大丰富了“现代化”的理论体系。以往的提法主要是“经济现代化”，十六大报告提的是“三位一体”（经济建设、政治建设、文化建设），到了十七大提出了“四位一体”（经济建设、政治建设、文化建设和社会建设），十八大进一步拓展到“五位一体”（经济建设、政治建设、文化建设、社会建设、生态文明建设）。

64. C【解析】本题考查新时代中国特色社会主义思想知识。《习近平新时代中国特色社会主义思想三十讲》指出，把人民对美好生活的向往作为奋斗目标，从根本上回答了“为了谁”的问题，是立党为公、执政为民的生动体现，是共产党人始终坚守的政治灵魂和精神支柱。把人民对美好生活的向往作为奋斗目标，关键是站稳人民立场，最终要落实到实现好、维护好、发展好最广大人民的根本利益上。人民立场是马克思主义政党区别于其他政党的显著标志。因此，选择 C 选项。

【拓展】人民性是马克思主义最鲜明的品格。始终同人民在一起，为人民利益而奋斗，是马克思主义政党同其他政党的根本区别。中国共产党作为马克思主义政党，党性和人民性从来都是一致的、统一的，除了国家民族、人民的利益，没有任何自己的特殊利益。不谋私利才能谋根本、谋大利，才能从党的性质和根本宗旨出发，从人民根本利益出发，全心全意为人民服务。

65. B【解析】本题考查新时代中国特色社会主义思想知识并选错误项。我国政治体制改革的目的在于调整部分社会关系，提高政治与行政管理工作的效能，促进社会、经济、文化等事业的发展，其总目标包括：一、巩固社会主义制度；二、发展社会主义社会的生产力；三、发扬社会主义民主，调动广大人民的积极性。因此，选择 B 选项。

66. B【解析】本题考查邓小平理论知识。《解放思想，实事求是，团结一致向前看》是邓小平同志在 1978 年 12 月 13 日的中共中央工作会议闭幕会上的讲话。这次中央工作会议为随即召开的中共十一届三中全会作了充分准备。邓小平同志的这个讲话实际上是十一届三中全会的主题报告，开创建设有中国特色社会主义新理论的宣言书。因此，选择 B 选项。

【拓展】A 项：《建设有中国特色的社会主义》是邓小平 1984 年 6 月 30 日会见第二次中日民间人士会议日方委员会代表团时谈话的一部分。A 项与题意不符，排除。

C 项：邓小平理论第一次比较系统地初步围绕“什么是社会主义，怎样建设社会主义”这个根本问题回答了中国特色社会主义的发展道路、发展阶段、根本任务、发展动力、外部条件、政治保证、战略步骤、党的领导和依靠力量以及祖国统一等一系列基本问题，指导我们党制

定了在社会主义初级阶段的基本路线。C项与题意不符，排除。

D项：《实践是检验真理的唯一标准》是1978年5月11日在《光明日报》发表的特约评论员文章，由此引发了一场关于真理标准问题的大讨论。D项与题意不符，排除。

67. D【解析】本题考查新时代中国特色社会主义思想知识并选错误项。五大发展理念是中国共产党在十八届五中全会提出的一种发展理念，既“创新、协调、绿色、开放、共享”。坚持开放发展，就是深度融入世界经济，积极参与全球经济治理，解决发展内外联动问题，而共享发展注重的是解决社会公平正义问题。D项错误，当选。因此，选择D选项。

【拓展】A项：坚持创新发展，就是把创新摆在国家发展全局的核心位置，解决发展动力问题。A项正确，排除。

B项：坚持协调发展，就是实现辩证发展、系统发展、整体发展，解决发展不平衡问题。B项正确，排除。

C项：坚持绿色发展，就是在中国发起一次生态革命，解决人与自然和谐问题。C项正确，排除。

68. D【解析】本题考查新时代中国特色社会主义思想知识并选错误项。当前，世界百年未有之大变局进入加速演变期。和平与发展仍然是时代主题，但是不稳定性不确定性更加突出。新冠肺炎疫情全球大流行使这个大变局加速变化，保护主义、单边主义上升，世界经济低迷，全球产业链供应链因非经济因素而面临冲击，国际经济、科技、文化、安全、政治等格局都在发生深刻调整，世界进入动荡变革期。因此，选择D选项。

【拓展】A项：习近平总书记指出，领导干部要胸怀两个大局，一个是中华民族伟大复兴的战略全局，一个是世界百年未有之大变局，这是我们谋划工作的基本出发点。这两个大局之间有着多方面、深层次的联动关系，中华民族伟大复兴是造成世界百年未有之大变局的重要原因，世界百年未有之大变局反过来又会深刻影响到中华民族伟大复兴的进程。看清这两个大局及其相互作用的态势，有助于我们精准定位当今中国发展所处的历史坐标与世界坐标，在干事创业时自觉胸怀大局，在谋划工作时自觉服从大局。A项排除。

B项：世界面临百年未有之大变局，变局中危和机同生并存，这给中华民族伟大复兴带来重大机遇。这是以习近平同志为核心的党中央基于对世界大势的敏锐洞察和中国所处发展阶段的深刻分析作出的一个重大判断。B项排除。

C项：中华文明在世界上的影响力与日俱增，成为文明多样发展中不容忽视的重要力量。更重要的是，由于中国特色社会主义不断成功，冷战结束后世界社会主义万马齐喑的局面得到很大程度的扭转，社会主义在同资本主义竞争中的被动局面得到很大程度的扭转，社会主

义优越性得到很大程度的彰显，中国特色社会主义成为振兴世界社会主义的中流砥柱。可以说，当今世界百年未有之大变局，最突出的特点就是“东升西降”，中国日益走近世界舞台中央。C项排除。

69. D【解析】本题考查新时代中国特色社会主义思想知识。党的十九大于2017年10月18日至10月24日在北京召开。十九大报告指出，我国是工人阶级领导的、以工农联盟为基础的人民民主专政的社会主义国家，国家一切权力属于人民。我国社会主义民主是维护人民根本利益的最广泛、最真实、最管用的民主。发展社会主义民主政治就是要体现人民意志、保障人民权益、激发人民创造活力，用制度体系保证人民当家作主。因此，选择D选项。

70. C【解析】本题考查新时代中国特色社会主义思想知识。习近平总书记指出：“推进科学立法、民主立法，是提高立法质量的根本途径。”立法是社会主义法治建设的首要环节，是全面依法治国的起点。经过长期努力，我国形成了中国特色社会主义法律体系，国家和社会生活各方面总体上实现了有法可依。因此，选择C选项。

【拓展】2020年11月16日至17日，党的历史上首次召开的中央全面依法治国工作会议，将习近平法治思想明确为全面依法治国的指导思想。

71. C【解析】本题考查新时代中国特色社会主义思想知识。习近平总书记在省部级主要领导干部学习贯彻党的十九届五中全会精神专题研讨班开班式上指出，构建新发展格局最本质的特征是实现高水平的自立自强，必须更强调自主创新，全面加强对科技创新的部署，集合优势资源，有力有序推进创新攻关的“揭榜挂帅”体制机制，加强创新链和产业链对接。习近平总书记重要讲话深刻阐明了新发展格局的内涵要义和精髓实质，为新发展阶段经济高质量发展提供了重要遵循和方向指引。因此，选择C选项。

72. C【解析】本题考查新时代中国特色社会主义思想知识。习近平在中央政治局第二十八次集体学习中指出，社会保障关乎人民最关心最直接最现实的利益问题。党的十九届五中全会明确了“十四五”时期我国社会保障事业发展的蓝图。要坚持系统观念，把握好新发展阶段、新发展理念、新发展格局提出的新要求，在统筹推进“五位一体”总体布局、协调推进“四个全面”战略布局中思考和谋划社会保障事业发展。要树立战略眼光，顺应人民对高品质生活的期待，适应人的全面发展和全体人民共同富裕的进程，不断推动幼有所育、学有所教、劳有所得、病有所医、老有所养、住有所居、弱有所扶取得新进展。要增强风险意识，研判未来我国人口老龄化、人均预期寿命提升、受教育年限增加、劳动力结构变化等发展趋势，提高工作预见性和主动性。因此，选择C选项。

73. C 【解析】 本题考查新时代中国特色社会主义思想知识并选错误项。新发展理念即为创新、协调、绿色、开放、共享的发展理念。2021年1月11日，在省部级主要领导干部学习贯彻党的十九届五中全会精神专题研讨班开班式上，习近平总书记深刻指出：“为人民谋幸福、为民族谋复兴，这既是我们党领导现代化建设的出发点和落脚点，也是新发展理念的‘根’和‘魂’”。因此，选择C选项。

【拓展】A项：“绿水青山就是金山银山”是习近平于2005年8月在浙江湖州安吉考察时提出的科学论断。符合“绿色”发展理念。A项与题意不符，排除。

B项：2015年7月17日下午，中共中央总书记、国家主席、中央军委主席习近平在长春召开部分省区党委主要负责同志座谈会，听取对振兴东北地区等老工业基地和“十三五”时期经济社会发展的意见和建议。习近平强调，抓创新就是抓发展，谋创新就是谋未来。符合“创新”发展理念。B项与题意不符，排除。

D项：“公有制为主体、多种所有制经济共同发展”是社会主义基本经济制度之一，符合“协调”发展理念。D项与题意不符，排除。

74. C 【解析】 本题考查新时代中国特色社会主义思想知识。2012年11月8日，党的十八大报告指出，中国特色社会主义是当代中国发展进步的根本方向，只有中国特色社会主义才能发展中国。中国特色社会主义道路是实现途径，中国特色社会主义理论体系是行动指南，中国特色社会主义制度是根本保障，三者统一于中国特色社会主义伟大实践，这是党领导人民在建设社会主义长期实践中形成的最鲜明特色。因此，选择C选项。

75. C 【解析】 本题考查中国特色社会主义知识并选错误项。中华优秀传统文化是中华民族智慧的结晶，内涵丰富，源远流长。中国先进文化渊源于中华民族五千年文明史，又根植于有中国特色社会主义实践，具有鲜明的时代特点，它反映我国社会主义经济和政治的基本特征，又对经济和政治的发展起巨大促进作用。因此，选择C选项。

【拓展】A项：中华优秀传统文化是中华民族之根与魂，是中华民族保持生命力的精神支柱、保持文化自信的力量源泉。在新时代，我们要将创造性转化、创新性发展作为推动中华优秀传统文化现代转型的基本准则和必由之路，在扬弃继承、转化创新中弘扬和发展中华优秀传统文化，使其与现代社会相适应、与人们精神文化需要相契合，推动构建中华民族共有精神家园，助力社会主义文化强国建设。A项排除。

B项：中华优秀传统文化中的道德理念就是涵养社会主义核心价值观的重要源泉。中华优秀传统文化积淀着中华民族最深层的精神追求与价值取向，特别就是其中蕴含的丰富深厚的道德理念，为一次又一次中华儿女提供了精神归依与心灵居所，成为涵养社会主义核心价

价值观的重要源泉。B项排除。

D项：中华优秀传统文化，积淀着中华民族最深沉的精神追求，代表着中华民族独特的精神标识，形成了中国人的思维方式和行为方式，支撑着中华民族历经五千余年生生不息、代代相传、傲然屹立。习近平总书记要求，“讲清楚中华优秀传统文化是中华民族的突出优势，是我们最深厚的文化软实力”。D项排除。

76. B【解析】本题考查中国特色社会主义知识。协商民主适合我国国情和现实需要。在我国，协商民主包括政党协商、人大协商、政府协商、政协协商、人民团体协商、基层协商以及社会组织协商等多种形式。协商民主是我国社会主义民主政治的特有形式和独特优势。因此，选择B选项。

【拓展】协商民主有利于整合社会关系，减少社会矛盾，扩大社会共识。协商民主有利于促进民主监督，提高民主质量。协商民主有利于提升决策效率，推进决策科学化、民主化。

77. B【解析】本题考查新时代中国特色社会主义思想知识。《中共中央关于深化党和国家机构改革的决定》中提及形成总揽全局、协调各方的党的领导体系，增强党的领导。党政军民学，东西南北中，党是领导一切的。加强党对各领域各方面工作领导，是深化党和国家机构改革的首要任务。因此，选择B选项。

【拓展】A项：深化党和国家机构改革是推进国家治理体系和治理能力现代化的一场深刻变革，不属于首要任务。A项错误。

C项：坚持把优化政府机构设置和职能配置作为重要任务，增强政府公信力和执行力，建设人民满意的服务型政府。政府职能转变属于重要任务而非首要任务。C项错误。

D项：统筹优化地方机构设置和职能配置，构建从中央到地方运行顺畅、充满活力、令行禁止的工作体系。是合理设置地方机构的任务，也不是首要任务。D项错误。

78. C【解析】本题考查科学发展观知识。党的十七大报告指出：“科学发展观必须坚持把发展作为党执政兴国的第一要义。要牢牢抓住经济建设这个中心，坚持聚精会神搞建设、一心一意谋发展，不断解放和发展社会生产力。”因此，选择C选项。

【拓展】A项：党的思想建设是指党为保持自己的创造力、凝聚力和战斗力而在思想理论方面所进行的一系列工作。A项错误。

B项：文化建设是指发展教育、科学、文学艺术、新闻出版、广播电视、卫生体育、图书馆、博物馆等各项文化事业的活动。B项错误。

D项：党的制度建设是指把长期以来党的领导工作中和党内生活中的经验教训加以总结和概括，形成党的成员必须共同遵守的党内法规、条例、规则等党的制度。D项错误。

79. A【解析】本题考查科学发展观知识。《我们共同的未来》是世界环境与发展委员会关于人类未来的报告，1987年2月，在日本东京召开的第八次世界环境与发展委员会上通过，报告中提出了“可持续发展”的概念，以“持续发展”为基本纲领，以丰富的资料论述了当今世界环境与发展方面存在的问题，提出了处理这些问题的具体的和现实的行动建议。这一鲜明、创新的科学观点，把人们从单纯考虑环境保护引导到把环境保护与人类发展切实结合起来，实现了人类有关环境与发展思想的重要飞跃。所以可持续发展思想成为一种全球共识的宣言。因此，选择A选项。

【拓展】B项：1981年，美国学者布朗出版的《建设一个可持续发展的社会》这一著作，提出以控制人口增长、保护资源基础和开发再生能源来实现可持续发展。与题干中可持续发展思想成为一种全球共识的宣言的内容不相关。B项错误。

C项：《21世纪议程》是1992年6月3日至14日在巴西里约热内卢召开的联合国环境与发展大会通过的重要文件之一，是“世界范围内可持续发展行动计划”，是人类活动对环境产生影响的各个方面的综合的行动蓝图，与题干中可持续发展思想成为一种全球共识的宣言的内容不相关。C项错误。

D项：《只有一个地球：对一个小小行星的关怀和维护》书中不仅论及最明显的污染问题，而且还将污染问题与人口问题、资源问题、工艺技术影响、发展不平衡，以及世界范围的城市化困境等联系起来，作为一个整体来探讨环境问题。主要是对环境及相关问题的归纳。与题干中可持续发展思想成为一种全球共识的宣言的内容不相关。D项错误。

80. B【解析】本题考查新时代中国特色社会主义思想知识。根据党的十九大报告，新时代党的建设总要求：“坚持党要管党和全面从严治党。这是新时代党的建设的根本方针。纵观我们党97年辉煌历程，坚持党要管党、全面从严治党，是承前启后、一脉相承、一以贯之的，也是党从小到大、由弱到强，不断从挫折中奋起、在苦难中铸就辉煌的根本保证。”因此，选择B选项。

二、多选题（10题）

81. ABC【解析】本题考查中国特色社会主义理论体系知识。党的十九届四中全会提出：国家行政管理承担着按照党和国家决策部署推动经济社会发展、管理社会事务、服务人民群众的重大职责。必须坚持一切行政机关为人民服务、对人民负责、受人民监督，创新行政方式，提高行政效能，建设人民满意的服务型政府。因此，选择ABC选项。

82. ACD【解析】本题考查新时代中国特色社会主义思想知识。ACD项：2012年12月4日，习近平在首都各界纪念现行宪法公布施行30周年大会上的讲话中强调：“在中国，发展社会主义民主政治，保证人民当家作主，保证国家政治生活既充满活力又安定有序，关

键是要坚持党的领导、人民当家作主、依法治国有机统一。”ACD项正确，当选。因此，选择ACD选项。

83. ABCD【解析】本题考查新时代中国特色社会主义思想知识。ABC项：新时期爱国主义的内容有：①在新的历史条件下，爱国主义的主要内容就是热爱我国社会主义的经济和政治的制度。②对社会主义现代化建设事业具有强烈的责任感，把自己的爱国热情化为报效祖国的坚强意志和顽强拼搏的实际行动。③每个爱国者都应有民族自尊心、自信心。④反对分裂、维护祖国统一是新时期爱国主义的重要内容。⑤爱祖国的大好河山，爱自己的骨肉同胞爱祖国的灿烂文化。ABC项与题意相符，当选。D项：在现阶段，爱国主义主要表现为自觉投入到建设富强民主文明和谐美丽的社会主义现代化强国当中，献身于促进祖国统一的事业。与题意相符，D项当选。因此，选择ABCD选项。

84. ACD【解析】本题考查中国特色社会主义理论体系知识。对外开放：一方面是指国家积极主动地扩大对外经济交往；另一方面是指放宽政策，放开或者取消各种限制，不再采取封锁国内市场和国内投资场所的保护政策，发展开放型经济。设立丝路基金、举办中国国际进口博览会、创办亚洲基础设施投资银行措施都是积极主动地扩大对外经济交往的措施。因此，选择ACD选项。

85. ABCD【解析】本题考查中国特色社会主义理论体系知识。党的十九大报告指出：“我们呼吁，各国人民同心协力，构建人类命运共同体，建设持久和平、普遍安全、共同繁荣、开放包容、清洁美丽的世界。”因此，选择ABCD选项。

86. ABC【解析】本题考查中国特色社会主义理论体系知识。十九大报告指出：“突出抓重点、补短板、强弱项，特别是要坚决打好防范化解重大风险、精准脱贫、污染防治的攻坚战，使全面建成小康社会得到人民认可、经得起历史检验。”所以ABC项当选，D项排除。因此，选择ABC选项。

87. ABCD【解析】本题考查新时代中国特色社会主义思想知识。中国特色社会主义理论体系是马克思主义中国化第二次历史性飞跃的理论成果，同时也是马克思主义中国化的最新成果。马克思主义中国化，就是将马克思主义的基本立场、基本观点、基本方法同中国具体实际相结合。就是把马克思主义基本原理同中国革命、建设和改革的实践结合起来（A项正确），同中国的优秀历史传统和优秀文化结合起来（BCD项正确），既坚持马克思主义，又发展马克思主义。一是马克思主义在指导中国革命、建设和改革的实践中实现具体化。二是把中国革命、建设和改革的实践经验和历史经验上升为马克思理论。三是把马克思主义植根于中国的优秀文化之中。因此，选择ABCD选项。

88. ABCD【解析】本题考查新时代中国特色社会主义思想知识。建设职责明确、依法行政的政府治理体系，要立足政府治理的基本特点和规律，严格遵循党和国家机构改革的重要原则。要坚持党的全面领导，坚持以人民为中心，坚持优化协同高效，坚持依法行政。

A项：党的全面领导是深化党和国家机构改革的根本保证。党政军民学，东西南北中，

党是领导一切的。党是最高政治领导力量，党的领导是我们的最大制度优势。A项当选。

B项：我们的政府是人民政府，必须对人民负责、为人民服务，实现好、维护好、发展好最广大人民的根本利益。B项当选。

C项：必须坚持问题导向，聚焦发展所需、基层所盼、民心所向，优化政府机构设置和职能配置，坚持一类事项原则上由一个部门统筹、一件事情原则上由一个部门负责。C项当选。

D项：依法治国是党领导人民治理国家的基本方式，依法行政是各级政府的基本准则。D项当选。

因此，选择 ABCD 选项。

89. ABCD【解析】本题考查新时代中国特色社会主义思想知识。AC项：2016年11月30日，习近平总书记在文联十大、中国作协九大开幕式上的讲话指出：文化是一个国家、一个民族的灵魂。……文化自信，是更基础、更广泛、更深厚的自信，是更基本、更深沉、更持久的力量。坚定文化自信，是事关国运兴衰、事关文化安全、事关民族精神独立性的大问题。AC项正确，当选。

BD项：2014年10月15日，习近平总书记在文艺工作座谈会上的讲话指出：文化是民族生存和发展的重要力量。……在几千年的历史流变中，中华民族从来不是一帆风顺的，遇到了无数艰难困苦，但我们都挺过来、走过来了，其中一个很重要的原因就是世世代代的中华儿女培育和发挥了独具特色、博大精深的中华文化，为中华民族克服困难、生生不息提供了强大精神支撑。没有中华文化繁荣兴盛，就没有中华民族伟大复兴。一个民族的复兴需要强大的物质力量，也需要强大的精神力量。没有先进文化的积极引领，没有人民精神世界的极大丰富，没有民族精神力量的不断增强，一个国家、一个民族不可能屹立于世界民族之林。BD项正确，当选。

因此，选择 ABCD 选项。

90. CD【解析】本题考查新时代中国特色社会主义思想知识。C项：2017年10月18日，习近平在党的十九大报告中指出，意识形态决定文化前进方向和发展道路。意识形态有鲜明的价值导向性，这是由意识形态的本质决定的。所以，掌握意识形态工作的领导权有利于保证文化的前进方向和发展道路。C项正确。

D项：社会主义核心价值观体系是兴国之魂，是社会主义意识形态的本质体现，我们要加强社会主义核心价值观体系建设，用社会主义核心价值观体系引领社会思潮。所以，掌握意识形态工作的领导权要用社会主义核心价值观体系引领社会思潮。D项正确。

因此，选择 CD 选项。

【拓展】A项：当今世界各国综合国力的竞争，其核心和关键在于知识创新和技术创新，

以及高新技术产业化。经济实力和科技实力是提高综合国力的关键。掌握意识形态工作的领导权并非是提升国家综合实力的基础和关键。A项错误。

B项：掌握意识形态工作的领导权有利于满足人民群众多层次、多样化的文化需求，而不是多元化的文化需求。B项错误。

三、判断题（10题）

91. 正确【解析】本题考查中国特色社会主义知识。三大攻坚战是指防范化解重大风险、精准脱贫、污染防治，是在十九大报告中首次提出的新表述。2017年10月18日，习近平总书记在十九大报告中提出：要坚决打好防范化解重大风险、精准脱贫、污染防治的攻坚战，使全面建成小康社会得到人民认可、经得起历史检验。因此，本题正确。

92. 错误【解析】本题考查邓小平理论知识。“一国两制”是中华人民共和国领导人邓小平同志为了实现中国统一的目标而创造的方针，是中华人民共和国政府在台湾问题上的主要方针，也即香港、澳门两个特别行政区所采用的制度。香港问题、澳门问题和台湾问题都是历史上遗留下来的问题，解决这些问题，实现国家统一，是中华民族的共同愿望。解决台湾问题，实现国家统一，是全体中国人民一项庄严而神圣的使命。中华人民共和国成立后，中国政府为之进行了长期不懈的努力。中国政府解决台湾问题的基本方针是“和平统一、一国两制”。因此，本题错误。

93. 正确【解析】本题考查新时代中国特色社会主义思想知识。党的十九大报告指出，我国经济已由高速增长阶段转向高质量发展阶段。并强调，必须坚持质量第一、效益优先，以供给侧结构性改革为主线，推动经济发展质量变革、效益变革、动力变革。推动我国经济高质量发展是顺利实现第一个百年目标并为实现第二个百年目标夯实基础的关键，必须用高质量发展理念统领经济工作，坚定不移地把提高供给体系质量作为主攻方向。因此，本题正确。

94. 正确【解析】本题考查邓小平理论知识。党的十三大指出党在社会主义初级阶段的基本路线是：领导和团结全国各族人民，以经济建设为中心，坚持四项基本原则，坚持改革开放，自力更生，艰苦创业，为把我国建设成为富强、民主、文明的社会主义现代化国家而奋斗。“一个中心、两个基本点”是这条路线的简明概括。因此，本题正确。

95. 错误【解析】本题考查中国特色社会主义知识。十八大报告指出，努力办好人民满意的教育。教育是中华民族振兴和社会进步的基石。要坚持教育优先发展，全面贯彻党的教育方针，坚持教育为社会主义现代化服务的根本任务，培养德智体美全面发展的社会主义建设者和接班人。因此，本题错误。

96. 错误【解析】本题考查中国特色社会主义知识。2017年10月18日，习近平在党的十九大报告中提到，农业农村农民问题是关系国计民生的根本性问题，必须始终把解决好“三农”问题作为全党工作重中之重。而非推动城乡发展一体化。因此，本题错误。

97. 正确【解析】本题考查科学发展观知识。环境与资源的高效与永续利用是可持续发展的基础。因此，本题正确。

【拓展】1987年，世界环境与发展委员会出版《我们共同的未来》报告，将可持续发展定义为：“既能满足当代人的需要，又不对后代人满足其需要的能力构成危害的发展。”它系统阐述了可持续发展的思想。1997年的中共十五大把可持续发展战略确定为我国“现代化建设中必须实施”的战略。2002年中共十六大把“可持续发展能力不断增强”作为全面建设小康社会的目标之一。

98. 错误【解析】本题考查邓小平理论知识。允许一部分地区、一部分人先富起来，以先富带动后富，整个社会走向共同富裕，是社会主义发展的客观必然。实现共同富裕并没有忽略社会公平。因此，本题错误。

99. 正确【解析】本题考查邓小平理论知识。正确处理改革、发展与稳定的关系中，坚持把以人为本作为处理改革发展稳定三者关系的根本出发点和落脚点。把最广大人民群众的根本利益作为处理改革发展和稳定关系时的基本标准。人民群众是改革发展的主体，是稳定、和谐的力量源泉和深厚基础。因此，本题正确。

【拓展】改革、发展与稳定密不可分：改革是动力，发展是目标，稳定是前提。

100. 错误【解析】本题考查邓小平理论知识。中国共产党第十三次全国代表大会提出：“一个中心，两个基本”的基本路线，根据《党章》，中国共产党在社会主义初级阶段的基本路线是：领导和团结全国各族人民，以经济建设为中心，坚持四项基本原则，坚持改革开放，自力更生，艰苦创业，为把我国建设成为富强民主文明和谐美丽的社会主义现代化强国而奋斗。所以坚持党的基本路线不动摇，关键是坚持以经济建设为中心不动摇。因此，本题错误。

经济

一、单选题（80题）

1. B【解析】本题考查马克思主义政治经济学知识并选错误项。生产要素指进行社会生产经营活动时所需要的各种社会资源，是维系国民经济运行及市场主体生产经营过程中所必须具备的基本因素。生产要素包括劳动力、土地、资本、信息四种，随着科技的发展和知识产权制度的建立，技术、信息也作为相对独立的要素投入生产。所以消费资料不属于生产要

素。因此，选择 B 选项。

【拓展】消费资料，亦称“生活资料”或“消费品”。用来满足人们物质和文化生活需要的那部分社会产品。按满足人们需要层次分，有生存资料（如衣、食、住、用方面的基本消费品）、发展资料（如用于发展体力、智力的体育、文化用品等）、享受资料（如高级营养品、华丽服饰、艺术珍藏品等）。按使用时间长短分，有一次或短期使用的普通消费品和可供长期使用的耐用消费品。

2. D **【解析】**本题考查宏观经济政策知识。宏观调控是指政府作为市场经济的主体，通过行政手段、法律手段与经济手段，实现以经济主体为主导、经济主体与经济客体的对称关系为核心、经济结构平衡与经济可持续发展的经济行为。主要目标是：①促进经济增长；②增加就业；③稳定物价；④保持国际收支平衡。因此，选择 D 选项。

3. A **【解析】**本题考查微观经济知识。如果两种商品之间能够相互替代以满足消费者的某一种欲望，则称这两种商品之间存在着替代关系，这两种商品互为替代品。替代品指的是那些同现有产品具有相同功能的产品。本题中当甲品牌手机出新款时，对甲品牌手机的需求量可能会增加，乙品牌就面临被替代的可能性，于是乙品牌手机也会随即更新产品，形成相互竞争的局面。说明甲乙两个品牌手机的功能相似，互为替代品。因此，选择 A 选项。

【拓展】B 项：必需品在经济学概念中，被认为是缺乏弹性的需求。如包括食物、燃料、衣服、公用事业和医疗服务等都属于必需品。B 项排除。

C 项：互补关系指两种商品共同满足一种欲望，它们之间是相互补充的。例如，录音机和磁带就是这种互补关系，西装和领带也存在这种关系。这种有互补关系的商品，当一种商品（例如录音机）价格上升时，对另一种商品（例如磁带）的需求就减少，因为录音机价格上升，需求减少，对磁带的需求也会减少；反之，当一种商品价格下降时，对另一种商品的需求就增加。C 项排除。

D 项：独立品是指一种产品的销售状况不受其他产品销售变化的影响。D 项排除。

4. B **【解析】**本题考查微观经济知识。人们在决定是否去做一件事情的时候，不仅是看这件事对自己有没有好处，而且也看过去是不是已经在这件事情上有过投入。我们把这些已经发生不可收回的支出，如时间、金钱、精力等称为“沉没成本”。沉没成本是一种历史成本。在经济学和商业决策制定过程中会用到“沉没成本”的概念，代指已经付出且不可收回的成本。本题中小明花费 200 元提前购买了春节档电影票，但受新冠肺炎的影响而没有去看电影，购买电影票的成本是不可回收的支出，属于沉没成本。因此，选择 B 选项。

【拓展】A 项：机会成本，是指企业为从事某项经营活动而放弃另一项经营活动的机会，或利用一定资源获得某种收入时所放弃的另一种收入。另一项经营活动应取得的收益或另一种收入即为正在从事的经营活动的机会成本。

C 项、D 项：利润分为正常利润与超额利润。正常利润是企业家才能的价格，也是企业家才能这种生产要素所得到的收入。它包括在成本之中，其性质与工资相类似，也是由企业

家才能的需求与供给所决定的。超额利润是指超过正常利润的那部分利润，又称为纯粹利润或经济利润。C项、D项与题意不符，不当选。

5. B【解析】本题考查微观经济知识。影响需求量的因素主要包括该商品的价格、消费者的收入水平、相关商品（互补品、替代品）的价格、消费者的偏好和消费者对该商品的价格预期等。一般说来，一种商品的价格越高，该商品的需求量就会越小。相反，价格越低，需求量就会越大。商品自身价格是影响需求的最主要因素。因此，选择B选项。

6. B【解析】本题考查宏观经济知识。行政手段是依靠行政机构，采取强制性的命令、指示、规定等行政方式来调节经济活动，以达到宏观调控目标的一种手段。行政手段具有权威性、纵向性、无偿性及速效性等特点。本题中中央政府出台了《关于加强新冠肺炎疫情防控财税政策落实和财政资金监管工作的通知》支持企业复工复产、保障经济运行属于政府采取强制性规定来调解经济活动，属于宏观调控的行政手段。因此，选择B选项。

【拓展】国家宏观调控的手段分为经济手段、行政手段和法律手段。

①经济手段，是指政府在自觉依据和运用价值规律的基础上借助于经济杠杆的调节作用，对国民经济进行宏观调控。经济手段中的政策包括税收政策、信贷政策、利率政策、汇率政策、产品购销政策、价格政策、扶贫政策、产业政策等。

②法律手段，是指政府依靠法制力量，通过经济立法和司法，运用经济法规来调节经济关系和经济活动，以达到宏观调控目标的一种手段。法律手段的内容包括经济司法和经济立法两个方面。经济立法主要是由立法机关制定各种经济法规，保护市场主体权益；经济司法主要是由司法机关按照法律规定的制度、程序，对经济案件进行检察和审理的活动，维护市场秩序，惩罚和制裁经济犯罪。

7. B【解析】本题考查微观经济知识。经济新常态就是在经济结构对称态基础上的经济可持续发展，包括经济可持续稳增长，也可以说是用增长促发展，用发展促增长。旅游业是第三产业的重要组成部分，是世界上发展最快的高新技术产业之一，被誉为“朝阳产业”。题干中各种火爆的旅游市场，体现的是经济新常态下产业结构转型升级的新引擎。因此，选择B选项。

【拓展】A项：消费资料，亦称“生活资料”或“消费品”，用来满足人们物质和文化生活需要的那部分社会产品。按满足人们需要层次分，有生存资料（如衣、食、住方面的基本消费品）、发展资料（如用于发展体力、智力的体育、文化用品等）、享受资料（如高级营养品、华丽服饰等）。各种火爆的旅游市场属于享受资料消费，题干中表述的是享受资料消费不断提高。A项错误。

C项：工业被称为国民经济的主导产业。中国的工业主要以有基础工业部门为主，包括能源工业，钢铁工业，机械工业等。故旅游产业并不是我国的主导产业。C项错误。

D项：当前我国收入分配中存在的主要问题可以概括为，劳动报酬在初次分配中所占比重和居民收入在国民收入分配中所占比重都偏低；分配关系不合理，城乡之间、行业之间、

地区之间以及群体之间收入差距大；分配行为不规范，分配秩序比较混乱。旅游市场火爆并不能体现出我国的社会收入差距正日益缩小。表述错误，故排除。

8. A【解析】本题考查宏观经济知识。根据《宪法》第七条，国有经济，即社会主义全民所有制经济，是国民经济中的主导力量。国家保障国有经济的巩固和发展。国有经济是指生产资料归国家所有的一种经济类型，是社会主义公有制经济的重要成分，它包括中央和地方各级国家机关、事业单位和社会团体使用国有资产投资举办的企业，也包括实行企业化经营，国家不再核拨经费或核拨部分经费的事业单位和从事经营性活动的社会团体，以及上述企业、事业单位和社会团体使用国有资金投资举办的企业。而题目中提到的高铁、航天、能源等领域都在我国国企的管辖范围之内，是国民经济发展的关键行业和重要领域，可以看出我国国企即国有企业在我国经济发展中发挥着重要作用，体现了国有经济控制国民经济命脉，对经济发展起主导作用。A项正确，当选。因此，选择A选项。

【拓展】B项：根据《宪法》第六条第二款，国家在社会主义初级阶段，坚持公有制为主体、多种所有制经济共同发展的基本经济制度，坚持按劳分配为主体、多种分配方式并存的分配制度。公有制的主体地位主要体现在国有资产在社会总资产中占优势。故选项“国有资产在我国社会总资产中占优势”表述错误，故排除。

C项：中共十七大报告指出，促进经济增长由主要依靠投资、出口拉动向依靠消费、投资、出口协调拉动转变，由主要依靠第二产业带动向依靠第一、第二、第三产业协同带动转变，由主要依靠增加物质资源消耗向主要依靠科技进步、劳动者素质提高、管理创新转变。故选项“我国经济增长主要依靠生产投资拉动”表述错误，故排除。

D项：党的十九大报告强调，“必须坚持和完善我国社会主义基本经济制度和分配制度，毫不动摇巩固和发展公有制经济，毫不动摇鼓励、支持、引导非公有制经济发展”。可以看出，随着我国经济的发展，我国社会主义基本经济制度得到相应完善，但题干主要表述国企所代表的国有经济对经济发展的主导作用，并未体现社会主义基本经济制度的完善，故排除。

9. A【解析】本题考查社会主义市场经济知识。再分配（也称社会转移分配），在初次分配结果的基础上各收入主体之间通过各种渠道实现现金或实物转移的一种收入再次分配过程，也是政府对要素收入进行再次调节的过程。完善最低生活保障属于增加低收入者收入的再分配措施，A项与题意相符，当选。因此，选择A选项。

【拓展】B项：初次分配是指国民总收入直接与生产要素相联系的分配。财产性收入，也称资产性收入，指通过资本参与社会生产和生活活动所产生的收入。即家庭拥有的动产和不动产所获得的收入。增加城乡居民财产性收入属于初次分配的内容，B项与题意不符，不当选。

C项：提高企业最低工资标准属于初次分配的内容，C项与题意不符，不当选。

D项：落实分配政策，反对平均主义属于分配的一般原则，不属于分配的具体措施。D项与题意不符，不当选。

10. B【解析】本题考查宏观经济政策知识并选错误项。转移支付又称无偿支出，它主要是指各级政府之间为解决财政失衡而通过一定的形式和途径转移财政资金的活动，是用以补充公共物品而提供的一种无偿支出，是政府财政资金的单方面的无偿转移，体现的是非市场性的分配关系。是二级分配（再分配）的一种手段。节假日消费体现的是市场性的分配关系，属于初次分配，故不属于转移支付。因此，选择 B 选项。

【拓展】A 项、C 项、D 项：转移支付是一种收入再分配形式。转移支付包括政府的转移支付和企业的转移支付。政府的转移支付大都带有福利支出性质，如社会保险福利津贴、抚恤金、养老金、失业补助、救济金以及各种补助费等；农产品价格补贴也是政府的转移支付。由于政府的转移支付等于把财政收入还给个人，故有的西方经济学家称其为负税收。A 项、C 项、D 项正确，但不符合题意，不当选。

11. A【解析】本题考查经济学原理知识。货币职能是指货币本质的具体体现。在发达的商品经济条件下，货币具有价值尺度、流通手段、贮藏手段、支付手段和世界货币五大职能。其中，价值尺度是用来衡量和表现商品价值的一种职能，是货币的最基本、最重要的职能。货币作为价值尺度，就是把各种商品的价值都表现为一定的货币量，以表示各种商品的价值在质的方面相同，在量的方面可以比较。题干中，商品原价 100 元，打折后 80 元，都是把这种商品的价值用具体的货币量来体现的，以此来表示该商品的价值，执行的是货币的价值尺度功能。因此，选择 A 选项。

【拓展】B 项：流通手段：货币充当商品交换媒介的职能。在商品交换过程中，商品出卖者把商品转化为货币，然后再用货币去购买商品。在这里，货币发挥交换媒介的作用，执行流通手段的职能。货币充当价值尺度的职能是它作为流通手段职能的前提，而货币的流通手段职能是价值尺度职能的进一步发展。题干中，商品没有处于流通的阶段，只是用具体的货币量表示商品的价值。B 项错误。

C 项：支付手段：货币作为独立的价值形式进行单方面运动（如清偿债务、缴纳税款、支付工资和租金等）时所执行的职能。题干中，货币没有用于清偿债务、支付赋税、租金、工资等，只是用具体的货币量表示商品的价值。C 项错误。

D 项：贮藏手段：货币退出流通领域充当独立的价值形式和社会财富的一般代表而储存起来的一种职能。货币能够执行贮藏手段的职能，是因为它是一般等价物，可以用来购买一切商品，因而货币贮藏就有必要了。题干中，没有把货币作为财富的代表储存起来，只是用具体的货币量表示商品的价值。D 项错误。

12. B【解析】本题考查宏观经济政策知识并选错误项。税收所具有的基本特征是强制性、无偿性和固定性。所以不属于税收的三大特征的是定额性。因此，选择 B 选项。

【拓展】A 项：税收的强制性是指税收参与社会物品的分配是依据国家的政治权力，任何单位和个人都必须遵守，不依法纳税者要受到法律的制裁。强制性属于税收的特征，A 项排除。

C项：税收的无偿性表现为国家征税后税款即为国家所有，不存在对纳税人的偿还问题。无偿性属于税收的特征，C项排除。

D项：税收的固定性是指课税对象及每一单位课税对象的征收比例或征收数额是相对固定的，而且是以法律形式事先规定的，只能按预定标准征收，而不能无限度地征收。固定性属于税收的特征，D项排除。

13. D【解析】本题考查价值规律知识。生产价格是指商品价值的转化形式，等于商品成本价格与平均利润之和。计算公式为：生产价格=成本价格+平均利润。因此，选择D选项。

【拓展】A项：超额利润一般指经济利润，是指厂商的收益与它的成本之差。此为干扰项，A项错误。

B项：超额价值是同一部门内部劳动生产率较高的企业所生产的产品的个别劳动时间和社会必要劳动时间的差额。此为干扰项，B项错误。

C项：平均价格是指在一定时期或一定地区内同一商品的价格的平均数。此为干扰项，C项错误。

14. C【解析】本题考查商品与货币知识。一切商品都包含使用价值和价值两个因素。使用价值和价值的统一表现在二者之间有着不可分割的联系，缺一不可。第一，商品必须具有使用价值，凡是没有使用价值的东西肯定没有价值。第二，商品必须是劳动产品。第三，商品必须是用来交换的。商品作为劳动产品，生产出来以后，其使用价值是为了满足别人的需要，而不是为了满足自己的需要。不进行交换，使用价值就不能满足别人的需要，生产时耗费的劳动也不能形成价值。因此，即使有使用价值的东西如果不是为了交换的目的而生产也不能形成价值，凡是有价值的商品则肯定具有使用价值。因此，选择C选项。

【拓展】A项：与C项说法正好相反，有使用价值的东西不一定具有价值。比如自然状态下的空气、阳光等，它们有使用价值，可是不具有价值。A项错误。

B项：价格是价值的货币表现，有价格的东西未必有价值，例如土地、股票，这些东西是没有价值的，但是却是价格的。B项错误。

D项：虽然价值决定价格，但是也会受到供求等因素的影响，故说法过于绝对。D项错误。

15. A【解析】本题考查宏观经济知识。通货膨胀一般是指因货币供给大于货币实际需求，而引起的一段时间内物价持续而普遍地上涨的现象。因为货币实际购买力降低了，所以靠固定工资生活的人如果没有涨工资的话会感觉购买力下降，生活水平也随之下降。因此，选择A选项。

【拓展】B项：由于购买力水平下降，人的生活水平会下降，不是提高。B项错误。

C项：由于购买力水平下降，人的生活水平会下降，不是没有变化。C项错误。

D项：由于购买力水平下降，人的生活水平下降，导致幸福感会下降，不是增强。D项

错误。

16. C【解析】本题考查宏观经济知识并选错误项。消费需求、投资需求和外部需求（出口）被称为“三大需求”，也就是我们所说的拉动经济增长的“三驾马车”。

消费需求是生产的最终需求和目的，可以创造出生产力，并刺激投资需求。因此，消费是经济增长的最终需求和目的，拉动生产力的发展。

投资需求是增加社会总供给的重要途径，投资规模要和经济发展状况相协调，投资不足可能减缓经济发展，投资增长过快则可能引发经济过热和产能过剩。

外部需求对经济的作用和消费需求类似。但是，受到国际经济、外贸环境和汇率变动多种因素影响，外部需求容易出现波动。因此，选择 C 选项。

17. D【解析】本题考查市场经济知识并选错误项。社会主义市场经济的目标是达到共同富裕，达到全体人民的共同富裕是社会主义的本质所在和最基本的追求，因而也必然是社会主义市场经济的基本特征。D 项错误。因此，选择 D 选项。

【拓展】A 项：价格随供求关系的变化而变化，价格的涨跌反映供求关系，而后市场通过市场价格的形成和运行来反映整个社会的供求关系。A 项正确。

B 项：只有具备公平、公正、透明的市场秩序，形成统一开放竞争有序的现代市场体系，市场才能合理配置资源。良好的市场秩序依赖市场规则来维护。B 项正确。

C 项：市场交易原则就是市场交易活动中必须遵循的规则和秩序的根据。市场交易原则主要包括自愿、平等、公平、诚实信用，它们从不同的方面，规范着市场上买卖双方的交易方式和交易行为。C 项正确。

18. A【解析】本题考查社会主义市场经济知识。政府宏观调控的手段分为经济手段、行政手段和法律手段。经济手段是指政府在自觉依据和运用价值规律的基础上借助于经济杠杆的调节作用，运用包括财政政策、经济政策等方式对国民经济进行宏观调控。市场决定资源配置是市场经济的一般规律，市场经济本质上就是市场决定资源配置的经济。党的十八届三中全会指出，要使市场在资源配置中起决定性作用，深化经济体制改革。这就要求政府重点使用经济手段，利用价值规律作用，借助于经济杠杆的调节作用进行宏观调控。因此，选择 A 选项。

【拓展】B 项：行政手段是依靠行政机构，采取强制性的命令、指示、规定等行政方式来调节经济活动，以达到宏观调控目标的一种手段。行政手段是短期的非常规的手段，不宜重点运用。B 项错误。

C 项：法律手段是指政府依靠法制力量，通过经济立法和司法，运用经济法规来调节经济关系和经济活动，以达到宏观调控目标的一种手段。国家宏观调控，应该以经济手段和法律手段为主，辅之以必要的行政手段，但是由于法律调节具有一定的滞后性，所以法律手段短期内不能作为政府重点运用的宏观调控手段。C 项错误。

D 项：“政治手段”为干扰项，与题意无关。D 项错误。

19. A 【解析】本题考查经济学原理并选错误项。按照经济指标反映经济发展的规模或生产经营效益，分为数量指标和质量指标。数量指标一般用绝对数表示，质量指标一般用相对数或平均数表示。经济结构指标属于经济质量指标。因此，选择 A 选项。

【拓展】B 项、C 项、D 项：经济数量指标是指在经济活动中用以反映规模大小和数量多少等数量特征的各种指标，它用绝对数表示。GDP 总量、GDP 人均水平、GDP 增长速度都属于经济数量指标。B 项、C 项、D 项说法正确，但不符合题意，因此不当选。

20. C 【解析】本题考查宏观经济知识。“不要把鸡蛋放在一个篮子里”强调的是在投资时要建立广泛分散的投资组合，从而达到分散风险的目的。所以强调的是要重视股票、债券等投资方式的风险性。因此，选择 C 选项。

【拓展】A 项：流动性是指资金能否迅速转化为现金的能力，题干中没有提到投资的流动性。A 项错误。

B 项：灵活性指在投资中对于投资的形式可以灵活配置。与题干无关。B 项错误。

D 项：流通性是指资金能否在市场上转让交易。题干中没有涉及投资转让交易的问题。B 项错误。

21. C 【解析】本题考查宏观经济知识并选错误项。电子商务是在互联网、企业内部网和增值网上以电子交易方式进行交易活动和相关服务的活动，是传统商业活动各环节的电子化、网络化、信息化。简而言之，以互联网为媒介的商业行为均属于电子商务的范畴。小李在电子产品市场购买商品并没有通过互联网为媒介进行交易，所以不属于电子商务。因此，选择 C 选项。

【拓展】A 项：苏宁易购属于购物网站，通过了互联网进行商品交易。A 项正确。

B 项：小强通过网上花店，利用了互联网进行商品交易。B 项正确。

D 项：当当网属于购物网站，通过了互联网进行商品交易。D 项正确。

22. D 【解析】本题考查商品与货币知识。社会必要劳动时间决定商品的价值量，商品的价值量越大价格越高，矿泉水比自来水价格高是因为矿泉水消耗的社会必要劳动时间长，需要耗费更多的劳动。因此，选择 D 选项。

23. A 【解析】本题考查市场主体知识。“胜者全得”的理论表明科技进步对于一个企业的市场竞争至关重要，对于高新技术企业，能否掌握最先进的技术关系到企业的兴衰成败。因此，选择 A 选项。

【拓展】B 项：赢得市场需要靠很多方面的合力，高新技术知识只是一方面，只要采用高科技就能赢得市场表述片面。B 项错误。

C 项：企业应该诚信经营与题干无关。C 项错误。

D 项：题干中并没有说我国要加大对市场经济的调节力度。D 项错误。

24. D 【解析】本题考查市场竞争知识。题干中谈到“每逢春节、中秋等中国传统节日，人们都要和家人团聚，走亲访友”，说明在传统节日里大家都会按照习俗买礼物进行走亲访

友，这已经成为一种文化特色，所以属于文化影响。因此，选择 D 选项。

25. D 【解析】本题考查价值规律知识。“旧时王谢堂前燕，飞入寻常百姓家。”意思是当年豪门檐下的燕子，如今已飞进寻常百姓家里。说明以前昂贵的商品今天也可以变成普通商品供大家使用。价值决定价格，价值量和社会必要劳动时间成正比，与社会劳动生产率成反比。题干中商品的价格下跌是由商品价值量下降所引起的，商品的价值量下降是由于社会生产率的逐渐提高。因此，选择 D 选项。

【拓展】A 项：某家厂商的劳动生产率逐渐提高不会影响价值量的改变。A 项错误。

B 项：题干中的内容和供求关系无关。B 项错误。

C 项：题干中没有体现消费观念发生的改变。C 项错误。

26. C 【解析】本题考查市场机制知识。“随着我国人民生活水平的提高”这句话表明，当前人们的消费水平得到了提高，“大量本科生、研究生、博士生和高级专业技术人员走向工厂、企业、公司等经济部门”说明劳动力质量有了很大的提升，因此消费提高了劳动力质量。因此，选择 C 选项。

【拓展】A 项：题干表述的是消费产生的影响，没有提到生产决定消费。A 项错误。

B 项：消费不能决定生产，只能反作用于生产。B 项错误。

D 项：题干中并没有体现出新的消费热点和新的产业出现，和题干无关。D 项错误。

27. D 【解析】本题考查价值规律知识。根据题干某企业使用机器人，促进了它技术进步，提高劳动生产率和产品质量，提高的是这个企业的个别工作效率，并不是整个社会的工作效率。因此，选择 D 选项。

【拓展】AB 项：价值是凝结在商品中的无差别的人类劳动。生产商品的劳动是抽象劳动和具体劳动的统一，抽象劳动是价值的唯一源泉，机器人是具体劳动过程中使用的劳动工具，本身不能创造价值，由此可知机器人的使用并不能使商品价值提高或降低。AB 项错误。

28. D 【解析】本题考查微观经济知识。边际效用递减，是指在一定时间内，在其他商品的消费数量保持不变的条件下，当一个人连续消费某种物品时，随着所消费的该物品的数量增加，其总效用虽然相应增加，但物品的边际效用（即每消费一个单位的该物品，其所带来的效用的增加量）有递减的趋势。

“入芝兰之室，久而不闻其香”指沐浴在种植芝兰散满香气的屋子里一样，时间长了便闻不到香味。该句古文体现了边际效用递减理论。D 项符合题意，因此当选。因此，选择 D 选项。

【拓展】A 项：价格受供求关系影响围绕价值上下波动，这是价值规律作用的表现形式。

“入芝兰之室，久而不闻其香”并未体现价格与价值关系。A 项不符合题意，因此不当选。

B 项：在经济学中，偏好理论是指对消费者面对不同的消费组合时，对于消费组合的孰优孰劣的主观的意见的分析。“入芝兰之室，久而不闻其香”并未体现偏好理论。B 项不符合题意，因此不当选。

C项：需求弹性是指在一定时期内商品需求量的相对变动对于该商品价格的相对变动的反应程度。缺乏弹性：弹性系数绝对值小于1，价格波动对需求影响较小。富有弹性：也就是弹性系数绝对值大于1，这一类商品价格变化时，引起的需求量较大，也就是价格对需求的影响明显。“入芝兰之室，久而不闻其香”并未体现需求富有弹性。C项不符合题意，因此不当选。

29. C【解析】本题考查市场机制知识。经济学中，商品可以分为正常物品和低档物品两类。正常品和低档品的区别在于：正常品的需求量与消费者的收入水平成同方向变动，即正常品的需求量随着消费者收入水平的提高而增加，随着消费者收入水平的下降而减少。低档品的需求量与消费者的收入水平成反方向的变动，即低档品的需求量随着消费者收入水平的提高而减少，随着消费者收入水平的下降而增加。题干中“人们最开始对于商品的需求会随着收入的增长而增长”表明需求量随着消费者收入水平提高而增加。因此，最开始商品为正常品。而“后来当收入到一定地步时，需求却下降了”表明需求量随着消费者收入水平的提高而减少，所以此时商品变成低档品。因此，选择C选项。

【拓展】B项：奢侈品在国际上被定义为：一种超出人们生存与发展需要范围的，具有独特、稀缺、珍奇等特点的消费品，又称为非生活必需品。奢侈品的消费是一种高档消费的行为，题干表述的商品为低档品而非奢侈品。B项错误。

D项：互补品是需要与另一种商品一起消费的商品。两种要一起消费才能使消费者得到满足的商品互为互补品。当一种商品的需求增强时，其互补品的需求也会增强。其中一种商品的价格上升会引起另一种商品需求的减少。D项错误。

30. D【解析】本题考查资本知识并选错误项。生产资料就其本来含义而言，是指人们在生产过程中所使用的劳动资料和劳动对象的总和。它包括未经人类劳动加工的自然资源，如土地、森林、河流、矿藏等；也包括经过人类劳动加工的劳动对象和劳动设施，如原材料、能源、机器、厂房等。然而，从市场角度而言，生产资料是指进入流通领域进行交换的、用于生产建设的物质资料的总称，通常表现为由工业部门生产加工的、提供于社会再生产使用的原料、材料、燃料、机器、设备、仪器、仪表、工具、量具、刀具等。D选不属于生产资料的内容，此题为选非题，因此当选。ABC项属于生产资料，此题为选非题，不符合题意，因此不当选。因此，选择D选项。

31. C【解析】本题考查社会主义市场经济知识。民营经济属于非公有制经济的范畴，而非公有制经济在整个社会主义市场经济中是重要组成部分。因此，选择C选项。

【拓展】A项：社会主义市场经济的基础是公有制，不符合题意。A项错误。

B项：市场经济的主体包括了政府、企业、家庭、中介机构、事业单位等，民营经济也属于市场经济的主体，但这描述的是民营经济的角色，并非民营经济在市场经济中的地位。不符合题意。B项错误。

D项：稳定可靠的社会信用体系是市场经济运行的重要基础，不符合题意。D项错误。

32. B【解析】本题考查市场主体知识。生产资料公有制条件下是按劳分配，按照个人提供给社会的劳动数量和质量分配个人消费品。在市场经济中，市场初次分配实行按生产要素分配，价格在收入分配中发挥基础作用，个人的收入取决于其所拥有的生产要素的数量和要素的市场价格。B项符合题意，因此当选。ACD项不符合题意，因此不当选。因此，选择B选项。

33. A【解析】本题考查经济体制和制度知识。党的十六大提出“毫不动摇地巩固和发展公有制经济”，“毫不动摇地鼓励、支持和引导非公有制经济发展”。党的十九大把“两个毫不动摇”写入新时代坚持和发展中国特色社会主义的基本方略，作为党和国家一项大政方针进一步确定下来。根据题干中的表述，政府正在积极改善民营经济的发展环境，体现了党和国家鼓励、支持、引导非公有制经济发展。因此，选择A选项。

34. C【解析】本题考查微观经济知识。经济的外部性是指有些经济活动的社会效益和个体效用之间，社会成本与个体成本之间存在差异，且这种差异不能在一个企业内部表现出来。因此，选择C选项。

35. B【解析】本题考查宏观经济政策知识。实施乡村振兴战略解决三农问题，需要加强科技创新、人才引进，这就需要政府投入更多的资金，解决乡村科技资源不足的问题。所以要充分发挥国家财政政策，促进资源合理配置的作用。因此，选择B选项。

【拓展】A项：材料中并未体现国民收入在再分配，为干扰项。A项错误。

C项：材料中未体现借助财政实现农产品的供求平衡，为干扰项。C项错误。

D项：材料中强调的是加大对三农的财政支出，也就是说需要政府对农村进行财政投入而不是增加征收力度。D项错误。

36. B【解析】本题考查宏观经济政策知识。在经济增长滞缓的时候，为了促进国民经济平稳运行，国家可以进行宏观调控，采用积极的财政政策，比如增加政府支出、减少税收等方式刺激总需求增长，拉动经济增长。故降低企业设备投资的税收负担，扩大投资需求，能体现国家财政具有促进国民经济平稳运行作用。因此，选择选B项。

【拓展】A项：加大对大气污染治理的财政投入，保护生态环境，体现了财政对生态环境的作用，并没有体现财政促进国民经济平稳运行。A项错误。

C项：加强财政支农力度，促进了资源的优化配置，缩小城乡差距，但是国民经济平稳运行不只是三农一个方面平稳运行即可实现的。C项错误。

D项：保障家庭经济困难学生完成学业，体现了财政是维护教育公平、改善人民生活的物质保障。没有直接体现对国民经济平稳运行的促进作用。D项错误。

37. D【解析】本题考查马克思主义政治经济学知识。生产决定消费，消费反作用于生产。由题干可知，各种智能电视的出现，使消费者有了更多的选择，这体现了生产对消费的决定作用。因此，选择D选项。

【拓展】A项：题干中体现的是生产对消费起决定作用，而不是消费对生产的反作用，

该选项与题意不相符合，为干扰项。A项错误。

B项：题干中体现的是生产对消费的决定作用，并未体现消费对生产的导向作用，该选项与题意不相符合，为干扰项。B项错误。

C项：物质资料生产过程包括相互联系、相互制约的四个环节：生产、分配、交换、消费。生产是决定性的环节，也是经济活动的基础，居于首要地位，起主导作用；消费是物质资料生产总过程的最终目的和动力。生产处于基础地位，消费是最终目的和动力，C项错误。

38. A【解析】本题考查宏观经济政策知识。减少不合法不合理收费从而增加民生资金投入。在没有增加政府开支的情况下，甚至在减少政府开支的情况下，保证了民生领域的资金投入。这是有利于提升财政的使用效率的表现。因此，选择A选项。

【拓展】B项：政府减少不合法不合理收费根本目的不是单纯为实现收支平衡，是为了使资金实现更合理化、更充分的利用。B项错误。

C项：政府减少不合法不合理收费与财政收入的稳定增长没有直接关系。C项错误。

D项：政府减少不合法不合理收费不是为了财政盈余，因为其加大了民生资金投入。D项错误。

39. A【解析】本题考查资本知识。资本主义再生产周期性是指资本主义再生产过程中周而复始地依次经历危机、萧条、复苏、高涨四个阶段的过程。从一次经济危机爆发到下一次经济危机开始，构成一个周期，一个周期接着一个周期的循环，形成资本主义再生产的周期性。资本主义再生产周期性的原因是资本主义经济的内在矛盾。经济危机是资本主义再生产周期的决定性阶段，它既是上一个周期的终点，又是下一个周期的起点。因此，选择A选项。

40. C【解析】本题考查资本知识。根据马克思主义理论，资本家通过资本积聚和资本集中扩大生产规模，使资本有机构成不断提高。资本有机构成提高，可变资本相对量减少，资本对劳动力的需求日益相对地减少，结果就不可避免地造成大批工人失业，形成相对过剩人口。因此，选择C选项。

【拓展】A项：资本循环指产业资本从一定的职能形式出发，顺次经过购买、生产、销售三个阶段，分别地采取货币资本、生产资本、商品资本三种职能形式，实现了价值的增值，并回到原来出发点的全过程，不符合题意。A项错误。

B项：资本周转是指周期性的资本循环。资本的动机在于攫取剩余价值，但剩余价值必须通过资本的循环运动来取得，所以产业资本完成一次循环后，又会马上开始新的循环，这一过程周而复始，连绵不断。从资本在一定形式上的预付起，经过生产过程和流通过程到资本得到增殖并以同样的形式复归止，是产业资本的一次周转，不符合题意。B项错误。

D项：社会资本再生产是指各个互为条件、互相交错的个别资本再生产的总和，不符合题意。D项错误。

41. B【解析】本题考查宏观经济政策知识。存款利率下调，一定单位的钱存到银行里，

居民所获得的利息会减少，从而导致居民的储蓄收入相应减少；同理，居民获得的利息减少，公众就会减少存款，对于银行来说，储蓄收入也会减少。因此，选择 B 选项。

【拓展】A 项：银行最主要的业务就是存款和贷款。吸收存款要向存款人支付利息，放出贷款要向贷款人收取利息。银行利润的来源之一便是存贷利息差。不能仅仅考虑存款，就断言银行利润一定增加，按照常理推算，利率降低，居民存款会减少，可用于贷款的钱也会减少，也有利润减少的可能性。A 项错误。

C 项：贷款利率下调，从银行贷款相同的款项，贷款的利息会降低，所以企业贷款更容易，融资成本降低，不是增加。C 项错误。

D 项：贷款利率下调，从银行贷款的成本降低，会刺激消费，超前消费会增加，从而提高社会消费需求。D 项错误。

42. A 【解析】本题考查市场经济知识。题干中强调“高端智能化”成为“主流方向”，强调“基本功能”不再有“主导地位”，市场跟着消费者的需求走，这都从侧面反映了在大众心目中，更青睐“高端智能化”的产品，虽然“基础功能性”很重要，但在目前的生产条件下，家电行业在“基础功能”上同质化已经很严重，只有跟随时代脚步，拓展“智能化”的空间，才能抓住消费者的心理，在市场上站稳脚跟。A 项表述紧贴题干，其中“让位于”和题干中的“不能再占”相匹配。A 项符合题意。因此，选择 A 选项。

【拓展】B 项：家电市场，乃至整个商品交易市场都在不断的洗牌，适者生存，优胜略汰。选项强调市场会“很快重新洗牌”与实际不符，另外“淘汰与加入”在题干中并未体现。属于无关项。B 项错误。

C 项：选项表述消极，“不必太在意”属于错误选项的标志。不能因为市场空间大、需求多元化就不在意，应该紧跟潮流，与时俱进。说法不准确。C 项错误。

D 项：科技创新能力是一个企业生存和盈利的动力，但并不是决定性因素。企业的发展是多种因素交叠推动的，而非由科技创新能力决定。D 项错误。

43. C 【解析】本题考查市场主体知识。某互联网平台依据医疗机构的竞价排名向网民提供医疗信息，引发医疗乱象，受到严厉惩处，说明了市场经济具有自发性，国家应该加强宏观调控，市场主体需要遵守市场道德。因此，选择 C 选项。

【拓展】A 项：企业经营的盲目性是指企业在没有充分的信息支持的情况下，盲目的进行运营和决策。材料中没有体现出盲目性。此选项不符合题意，故排除。

B 项：市场在资源配置中起决定性作用，医疗行业的经营既不属于公共产品，也不属于危险品等，需要由市场来进行调节。此选项不符合题意，故排除。

D 项：互联网平台的发展已经引入了市场机制，且与题干意思无关。此选项不符合题意，故排除。

44. B 【解析】本题考查价值规律知识。根据价值规律可知，商品的价值量取决于社会必要劳动时间，价值量与社会劳动生产率成反比，下一年的价值量为 200 元，价值量相比今

年降低，表明生产该商品的社会劳动生产率提高了。假设社会劳动生产率提高了 X%，则 $300 / (1 + X\%) = 200$ 。计算可知，社会劳动生产率提高了 50%。因此，选择 B 选项。

45. C 【解析】 本题考查经济体制和制度知识。混合所有制经济是指财产权分属于不同性质所有者的经济形式。从宏观层次来讲，混合所有制经济是指一个国家或地区所有制结构的非单一性，即在所有制结构中，既有国有、集体等公有制经济，也有个体、私营、外资等非公有制经济，还包括拥有国有和集体成分的合资、合作经济。本题的企业包含国家、集体、个人多方持股，所以这家公司的性质属于混合所有制经济。因此，选择 C 选项。

【拓展】 A 项：国有经济是指生产资料归国家所有的一种经济类型，是社会主义公有制经济的重要成分，是国民经济的主导力量。不符合本题，A 项错误。

B 项：集体经济属于劳动群众集体所有、实行共同劳动、在分配方式上以按劳分配为主体的社会主义经济组织。在我国，集体经济是公有制经济的重要组成部分，分为农村集体经济与城镇集体经济。不符合本题，B 项错误。

D 项：私营经济是指以生产资料私有和雇工劳动为基础，并以盈利为目的和按资分配为主的一种经济类型。不符合本题，D 项错误。

46. A 【解析】 本题考查国际经济知识。人民币升值是相对于其他货币而言的，就是人民币的购买力增强。比如在国际市场（只有在国际市场上才能体现出人民币购买力增强了）上原来一元人民币只能买到一单位商品，人民币升值后就能买到更多单位的商品了，人民币升值或贬值是由汇率直观反映出来的。

题干中，甲表示近期去日本旅游，同样一万块钱能比以前多买不少东西，就是指人民币升值。因此，选择 A 选项。

【拓展】 B 项：日元升值，则同样的人民币所能购买的商品相比以往是下降的。与题干表述不符。B 项错误。

C 项：关税，是引进出口商品经过一国关境时，由政府所设置的海关向其引进出口商所征收的税收。若日本关税提高，相对应的同样的钱购买到的商品比以往少。题干中仅提到甲表示去日本旅游购物，并没有提到关于关税的相关事宜。C 项错误。

D 项：出口，简单的说指企业将生产的成品从本国出口至其他国家或地区收取外汇的成品事项可以称为出口。若日本出口增加，则日元相应的会贬值。但题干中仅提到甲表示去日本旅游购物，并没有提到出口的相关事宜。D 项错误。

47. C 【解析】 本题考查经济学原理知识并选错误项。CPU 是中央处理器的英文缩写，作为计算机系统的运算和控制核心，是信息处理、程序运行的最终执行单元，与经济指标无关。因此，选择 C 选项。

【拓展】 常见的经济指标有：①消费者物价指数，英文缩写 CPI，是反映与居民生活有关的产品及劳务价格统计出来的物价变动指标，通常作为观察通货膨胀水平的重要指标。②生产者物价指数，英文缩写为 PPI，PPI 是衡量工业企业产品出厂价格变动趋势和变动程度

的指数，是反映某一时期生产领域价格变动情况的重要经济指标。③国内生产总值（简称GDP）指在一定时期内（一般是一年），一个国家或地区的经济中所生产出的全部最终产品和劳务的价值，常被公认为衡量国家经济状况的最佳指标。④国民生产总值（简称GNP）指一国居民在一年内生产的产品和劳务的市场价格总额。A项、B项、D项错误。

48. C【解析】本题考查宏观经济政策。公开市场业务是货币政策工具之一，是指中央银行通过买进或卖出有价证券，吞吐基础货币，调节货币供应量的活动。其目的是为了调节货币供应量。根据经济形势的发展，当中央银行认为需要收缩银根时，便卖出证券，相应地收回一部分基础货币，减少金融机构可用资金的数量；相反，当中央银行认为需要放松银根时，便买入证券，扩大基础货币供应，直接增加金融机构可用资金的数量。因此，选择C选项。

【拓展】A项：存款准备金，是指商业银行等金融机构为保证客户提取存款和资金清算需要而准备的在中央银行的存款，中央银行要求的存款准备金占其存款总额的比例就是存款准备金率，存款准备金的比例通常是由中央银行决定的。“商业银行在吸收存款后，需向央行缴纳一定的准备金”属于存款准备金，而非公开市场业务。A项错误。

B项：财政政策是指政府通过控制财政收支影响经济活动。“政府通过增加或减少开支，影响消费需求”属于财政政策，而非公开市场业务。B项错误。

D项：再贴现是中央银行通过买进在中国人民银行开立账户的银行业金融机构持有的已贴现但尚未到期的商业票据，向在中国人民银行开立账户的银行业金融机构提供融资支持的行为。“商业银行将贴现的商业票据向央行请求再贴现”属于再贴现，而非公开市场业务。D项错误。

49. D【解析】本题考查市场竞争知识并选错误项。市场竞争行为是指生产经营者在市场竞争过程中获取某种经济利益的行为。根据竞争手段的不同，市场竞争行为有质量竞争行为、价格竞争行为、服务竞争行为、广告竞争行为、有奖销售竞争行为等。由此可知，ABC项属于市场竞争行为。D项，丁企业设立一个慈善基金以专门从事慈善事业属于个人慈善行为，不属于市场竞争。因此，选择D选项。

50. A【解析】本题考查宏观经济政策知识。再贴现率亦称“重贴现率”，是指商业银行或专业银行用已同客户办理过贴现的未到期合格商业票据向中央银行再行贴现时所支付的利率。当中央银行降低再贴现率，放松贴现条件，商业银行可以得到更多的资金用于向社会的个人或组织发放贷款，可以增加流通中的货币供给量，会进一步引起货币的供给大于需求，银行为了获取利润，会通过降低利息率的方式来吸引社会上的个人或组织来贷款。因此，选择A选项。

51. C【解析】本题考查宏观经济政策知识并选错误项。国债是由国家发行的债券，是中央政府为筹集财政资金而发行的一种政府债券，是中央政府向投资者出具的、承诺在一定时期支付利息和到期偿还本金的债权债务凭证。金融债券是指银行及其他金融机构所发行的

债券。金融债券期限一般为 3~5 年，其利率略高于同期定期存款利率水平。金融债券由于其发行者为金融机构，因此，其资信等级相对较高，多为信用债券。由此可见，银行和非银行金融机构发行的债券属于金融债券，而不是国债。因此，选择 C 选项。

【拓展】A 项：国债是中央政府为筹集财政资金而发行的一种政府债券，是中央政府向投资者出具的、承诺在一定时期支付利息和到期偿还本金的债权债务凭证。A 项正确。

B 项：有价证券是指标有票面金额，用于证明持有人或该证券指定的特定主体对特定财产拥有所有权或债权的凭证。有价证券是虚拟资本的一种形式，它本身没价值，但有价格。国债是一种事先就确定期限的有价证券，到一定期限后就要偿还。B 项正确。

D 项：由于国债的发行主体是国家，所以它具有最高的信用度，被公认为是最安全的投资工具。D 项正确。

52. **C【解析】** 本题考查资本知识。“工资不是它表面上呈现的那种东西，不是劳动的价值或价格，而只是劳动力的价值或价格的掩盖形式。”这揭示了资本主义工资的本质，在资本主义制度下，工人的工资只是劳动力的价值或价格，是工人劳动创造价值的一部分。因此，选择 C 选项。

【拓展】A 项：劳动不是商品，工人的劳动只有在工人被雇佣以后才开始，而此时的劳动已属于资本家，工人不能出卖不属于自己的东西。因此劳动不是商品。A 项错误。

B 项：资本主义社会工人的工资不是其全部劳动的报酬。工人的劳动创造的价值有两部分：一部分由资本家以工资的形式发给工人，它仅仅是工人劳动创造的一小部分，用以维持工人及其家属的必要生活，即劳动力的再生产。另一部分是被资本家无偿占有的剩余价值，是资本家发家致富的源泉。资本家以工资的形式发给工人，并声称这是工人所有劳动的报酬，模糊了工人必要劳动和剩余劳动的界限，其目的是为了掩盖资本家和工人之间剥削和被剥削的关系。B 项错误。

D 项：劳动不是独立存在的，劳动只有在劳动者和生产资料相结合后才能实现。D 项错误。

53. **D【解析】** 本题考查价值规律知识。虽然商品价格的变动受到供求关系的影响，但商品价格最终是由其价值决定的。价值是价格的基础，价格是价值的货币表现。因此，选择 D 选项。

54. **B【解析】** 本题考查宏观经济政策知识。我国实行按劳分配为主体，多种分配方式并存的分配方式。按劳分配是社会主义公有制经济中个人消费品分配的基本原则，在公有制企业中的工资、薪金、奖金、农民承包集体土地所获得收入等都属于按劳分配，王某在国有企业上班每月工资 5500 元属于按劳分配。

按生产要素分配是指生产要素所有者凭借要素所有权，从生产要素使用者那里获得报酬的经济行为。生产要素主要包括资本、技术、土地、劳动力等按生产要素分配。房屋出租收入属于按生产要素分配。因此，选择 B 选项。

55. B【解析】本题考查市场主体知识。公司是指依照本法在中国境内设立的有限责任公司和股份有限公司。有限责任公司股东会由全体股东组成。股东会是公司的权力机构，依照本法行使职权。股份有限公司股东大会由全体股东组成。股东大会是公司的权力机构，依照本法行使职权。由此可见，股东大会是公司的权力机构。因此，选择B选项。

【拓展】A项：董事会由股东会选举的董事组成，是公司的决策机构和法人代表。董事会对股东会负责，执行股东会的决议，决定公司的经营方针、经营范围以及关系公司全局的重大生产经营决策，任免公司的经理等。A项错误。

C项：监事会是股东大会领导下的公司的常设监察机构，执行监督职能。监事会与董事会并立，独立地行使对董事会、总经理、高级职员及整个公司管理的监督权。为保证监事会和监事的独立性，监事不得兼任董事和经理。监事会对股东会负责。C项错误。

D项：企业高级管理人员包括：董事长、总经理、财务经理、人事部经理、业务部经理、主管。D项错误。

56. C【解析】本题考查微观经济知识。期权交易是一种协议，协议一方拥有一定时期内以一定的价格买进或卖出某种资产协议，协议的另一方则承担在约定期内卖出或买进这项资产的义务。期权是单向合约，期权的买方在支付权力金后即获得履行或者不履行合约的权利而不必承担义务。题目中甲银行为买方，乙银行为卖方，甲向乙交付10万元，可以在6个月后按约定价格卖出1000万份基金，符合期权交易。因此，选择C选项。

【拓展】A项：现货也称实物，指可供出货、储存和制造业使用的实物商品。可供交割的现货可在近期或远期基础上换成现金，或先付货，买方在极短的期限内付款的商品的总称。现货的关键词是“实物商品”。A项错误。

B项：期货，是以某种大众产品如棉花、大豆、石油等及金融资产如股票、债券等为标的标准化可交易合约。因此，这个标的物可以是某种商品，也可以是金融工具。期货合同是双向合同，交易双方都需要承担义务。题干中只是乙单方面需要履行义务。B项错误。

D项：资本是用于投资得到利润的本金和财产，是人类创造物质和精神财富的各种社会经济资源的总称。题干的问题是对交易的考查。D项错误。

57. A【解析】本题考查价值规律知识。商品生产和交换的基本经济规律为价值规律，价值规律的表现形式为商品价格受供求关系的影响，价格围绕价值上下波动。由题目可以看出，某市许多酒店的价格较之前有所上涨的原因是因为十一黄金周，游客徒增，酒店数量供不应求，酒店相应提高价格。这充分体现了供求对价格的影响。因此，选择A选项。

【拓展】B项：使用价值和价值是商品的二重属性。商品的使用价值，是指商品能满足人们某种需要的属性。商品的价值，是指凝结在商品中的无差别的人类劳动。而商品的价值量由生产商品的社会必要劳动时间决定，并非由使用价值所决定。选项表述不正确。B项错误。

C项：价值决定价格，供求只能影响价格，这是价值规律的体现。如图所示：

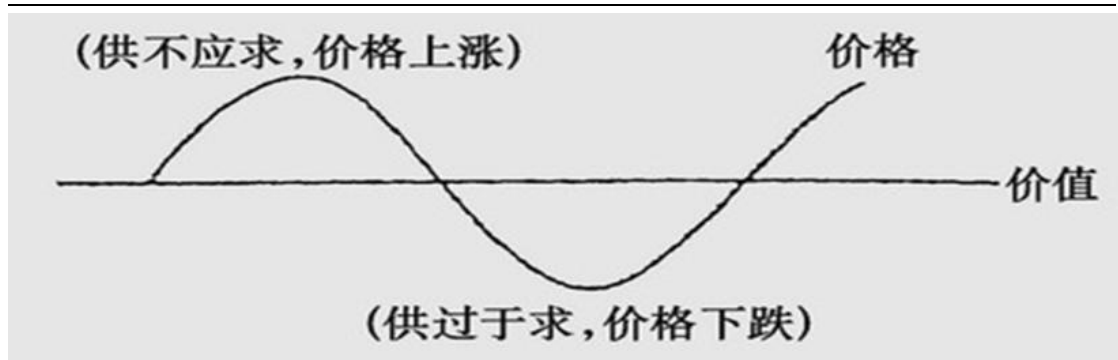

由图可知，选项表述不正确。C项错误。

D项：所谓的盲目性是不知道自己的需求，盲目跟风从众，题目中并未体现消费者有盲目跟风的行为。选项与题干信息不相关。D项错误。

58. A【解析】本题考查宏观经济政策知识。国内生产总值（GDP）是指按市场价格计算的一个国家（或地区）所有常住单位在一定时期内生产活动的最终成果，常被公认为衡量国家经济状况的最佳指标。国内生产总值GDP是核算体系中一个重要的综合性统计指标，也是我国新国民经济核算体系中的核心指标，它反映了一国（或地区）的经济实力和市场规模。题干中应计入今年我国国内生产总值的应该是今年生产活动的最终成果。因此，选择A选项。

【拓展】

BC项：BC项都是去年生产活动的最终成果，应该计入去年的国内生产总值。BC项错误。

D项：制造业企业只是计划明年生产，不能算作今年生产活动的最终成果。D项错误。

59. A【解析】本题考查国际经济知识。贸易逆差亦称“贸易入超”，是国家或地区在一定时期内的进口额大于出口额的现象，会使该国的对外贸易处于较为不利的地位。发生持续性巨额逆差的国家由于外汇短缺，必然引起外汇汇率上升，本币贬值，这自然会削弱本币的国际地位。因此，选择A选项。

【拓展】B项：发生持续性巨额逆差的国家，长期进口额大于出口额，大量货币外流，导致外汇短缺，外汇汇率上升，其本国货币贬值。B项错误。

C项：发生持续性巨额逆差的国家，其本国货币贬值，会严重损害本国货币的国际地位。C项错误。

D项：发生持续性巨额逆差的国家，长期进口额大于出口额，本国企业的生产和销售会受到严重损害，不利于该国的就业。D项错误。

60. B【解析】本题考查市场经济知识。供给量是指生产者在某一既定时期内，在某一价格水平上计划出售的某种商品的数量。首先，供给量是厂商计划出售的商品数量而不是实际出售的商品数量。其次，供给量是厂商能够出售的商品数量，即它是有效的供给。有时供给量大于需求量，所以购买量小于供给量。苹果价格上升，会使得果园主人在这一时期扩大

生产增加计划出售的苹果数量，而不是果园主人愿意并可能为市场提供苹果的数量，所以果园主人增加的是苹果的供给量。因此，选择 B 选项。

61. A 【解析】本题考查市场经济知识。面对当前的个性化、多样化的消费趋势，许多企业推出“私人定制”经营模式，是由于市场上消费者有这样的需求才会导致企业有这样的生产，主要体现了消费引导企业生产。因此，选择 A 选项。

【拓展】B 项、C 项：本题题干是关于消费对生产的作用，而两个选项都是生产对消费的决定作用，不符合题意。B 项、C 项错误。

D 项：题干没有提到消费群体的升级，不符合题意。D 项错误。

62. C 【解析】本题考查国际经济知识。①项：白皮书从货物贸易、服务贸易、相互投资等多个角度，系统阐述了中美经贸关系的互利共赢特征。因此，贸易并不是你输我赢的零和游戏。在中美经贸合作中，中国从美国吸收资金、技术和管理经验，美国则获得了中国的市场，也占据了全球产业链和价值链的高端。①项错误。

②项，③项：面对中美经贸摩擦，我国应该加强自主创新，创新是一个民族进步的灵魂，是一个国家兴旺发达的不竭动力，当今社会，科学技术已成为经济社会发展的决定性力量，综合国力竞争的核心就是自主创新能力的竞争。加强创新，有助于我国在贸易竞争中赢得主动；世界贸易组织体现了国际社会的一个共同愿望：建立一个强大的，以规则为基础的多边经济贸易体制，在国际经济领域发挥主导作用。我国应积极利用世贸组织规则，合理表达诉求，故②项和③项正确。

④项：即便是理性、平等地沟通，中美之间所有摩擦也是不可避免的。④项错误。因此，选择 C 选项。

63. B 【解析】本题考查微观经济。①项：互补品指两种商品之间必须相互配合，才能共同满足消费者的同一种需求。①项中，没有自行车，手机不能作为交通工具载人通行；没有手机，自行车无法解锁使用，只有两者相互配合才能满足消费者便捷出行的需求。①项正确。

③项：替代品指两种商品之间能够相互替代以满足消费者的某一种欲望。公交系统压力较大时，消费者可以转而选择共享单车作为出行方式，同理，当单车资源较匮乏时，可以选择公交、地铁通勤，这说明共享单车对对公交车、地铁有一定的替代作用，共享单车出行与公交、地铁出行是互补品。③项正确。因此，选择 B 选项。

【拓展】②项：主体错误，凭借信用分可以免押金租用，说明诚信能降低使用门槛、便利消费者出行，对消费者有好处，而不是降低企业成本。②项错误。

④项：产业链的上游主要是自行车制造商以及一些智能科技企业，属于制造业范畴；中游则主要是共享单车企业，连接了产业链的上下端属于互联网服务行业；下游主要是用户和一些衍生的应用服务，它们是共享单车企业的需求端。竞争必须发生在同行业企业的生产经营活动中，产业链中上、下游企业并非同行业企业，不存在竞争关系。④项错误。

64. A【解析】本题考查剩余价值知识。在生产领域有一种特殊的商品能够创造出比自己价值更大的价值，这种特殊的商品就是劳动力商品。而创造出来的更大的价值被资本家剥夺，形成资本积累。货币转化成资本的前提为劳动力成为商品。因此，选择 A 选项。

65. D【解析】本题考查宏观经济并选错误项。宏观调控的主要目标任务包含四个方面，即促进经济增长、增加就业、稳定物价总水平和保持国际收支平衡。抑制房价过快增长是稳定物价总体水平的体现，是主要任务的分支之一，不属于主要任务。因此，选择 D 选项。

66. B【解析】本题考查微观经济知识。题干中指出，供给会随着价格的变化而变动，即价格影响供给，价格上升，供给增加，价格降低，供给减少。B 项中，猪肉价格上升导致供给增加，充分体现了上述规律。B 项与题意相符。因此，选择 B 选项。

【拓展】A 项：体现了生产力的发展，不断满足人们新的需求。

C 项：体现了结构性失业。

D 项：体现了供需的辩证关系。

67. D【解析】本题考查宏观经济知识并选错误项。拉动内需就是拉动国内的消费需求，是促进稳定发展的明智之举，是解决我国经济问题的必经之路。D 项中孙某准备将其工厂的商品出口到美国的行为不属于拉动国内的消费需求，属于“三架马车”中的“出口”。D 项与题意相符，当选。因此，选择 D 选项。

【拓展】A 项：小陈投资了 200 万元到家乡的电子商务行业属于通过拉动内需来促进经济增长。投资家乡的电子商务行业拉动了国内的电子商务消费需求。A 项与题意不符，不当选。

B 项：小刘在某电商平台消费了 2 万元属于通过拉动内需来促进经济增长。在电子平台消费拉动了国内的线上消费需求。B 项与题意不符，不当选。

C 项：小明在市区买了一套房属于通过拉动内需来促进经济增长。买房拉动了国内的房地产消费需求。C 项与题意不符，不当选。

68. B【解析】本题考查经济名词知识。摩擦性失业是指因季节性或技术性原因而引起的失业，即由于经济在调整过程中，或者由于资源配置比例失调等原因，使一些人需要在不同的工作中转移，使一些人等待转业而产生的失业现象。摩擦性失业是指劳动者想要工作与得到工作之间的时间消耗造成的失业。小王的“裸辞”就是由于工资资源配置比例失调，使小王需要寻找新工作。B 项正确。因此，选择 B 选项。

【拓展】A 项：周期性失业是指经济周期波动所造成的失业，即经济周期中的衰退或萧条时，因需求下降而导致的失业，经济中的总需求减少，总产出降低，厂商的生产规模也普遍缩小，从而导致较为普遍的失业现象。题干中不存在经济周期波动，小王的“裸辞”不属于周期性失业。A 项与题意不符，不当选。

C 项：结构性失业是指劳动力供给和需求不匹配造成的失业，其特点是既有失业，又有空缺职位，失业者或者没有合适的技能，或者居住地不当，因此无法填补现有的职位空缺。

题干中不存在劳动力供给和需求不匹配，小王的“裸辞”不属于结构性失业。C项与题意不符，不当选。

D项：隐藏性失业是指表面上有工作，但实际上对产出并没有作出贡献的人，即有“职”无“工”的人，也就是说，这些工作人员的边际生产力为零。当经济中减少就业人员而产出水平没有下降时，即存在着隐藏性失业。题干中小王的“裸辞”不属于隐藏性失业。D项与题意不符，不当选。

69. C【解析】本题考查宏观经济政策知识。经济衰退时期，需要实行扩张型的财政政策和货币政策。降低税率属于扩张型的财政政策。降低企业的税率，是为了减少企业负担，帮助企业度过难关；降低个人税负，是为了增加居民收入，扩大消费需求，保持市场平稳发展。因此，降低税率有利于扩大内需。C项正确。因此，选择C选项。

【拓展】A项：提高税率：对企业来说资金减少，抑制了企业的投资；对个人消费者来说，商品价格间接增加，抑制消费，属于紧缩型的财政政策。A项与题意不符，不当选。

B项：提高存款准备金率，银行可贷资金下降，市场当中的货币量减少，进而抑制企业投资与个人消费。属于紧缩型的货币政策。B项与题意不符，不当选。

D项：缩减财政支出，可抑制社会总需求和通货膨胀。属于紧缩型的财政政策。D项与题意不符，不当选。

70. C【解析】本题考查经济名词。CPI指的是固定的一篮子消费商品和服务随着时间的变动导致价格发生的变动，它是进行经济分析和决策、价格总水平监测和调控及国民经济核算的重要指标。A项、B项、D项表达正确，排除；按年度计算的CPI变动率通常被用来作为反映通货膨胀或紧缩程度的指标，C项表述错误，当选。因此，选择C选项。

71. D【解析】本题考查经济学原理知识。“灰犀牛事件”是指太过于常见以至于人们习以为常的风险，比喻大概率且影响巨大的潜在危机。其特征是概率很高，破坏力巨大，但可以预测、可以防御。D项与题意相符，当选。因此，选择D选项。

【拓展】A项：“黑天鹅事件”是指非常难以预测，且不寻常的事件，通常会引起市场连锁负面反应甚至颠覆。一般来说，“黑天鹅事件”是指满足以下三个特点的事件：①具有意外性；②产生重大影响；③虽然具有意外性，但人的本性促使我们在事后为它的发生编造理由，并且或多或少认为它是可解释和可预测的。A项与题意不符，不当选。

B项：“独角兽公司”一般指投资界对于10亿美元以上估值，并且创办时间相对较短（一般为十年内）还未上市的公司。独角兽概念，最初是由种子轮基金创始人Aileen Lee于2013年提出，指代那些具有发展速度快、稀少、是投资者追求的目标等属性的创业企业。股市独角兽是指在某一领域或行业，具有很强的核心竞争力，而且市场中比较稀缺、甚至独此一家的企业，一般来说这类企业具有很美好的未来成长性预期，企业的社会价值巨大，能推动某个行业、甚至整个社会的发展与进步，且具有稀缺性。独角兽判定标准为两点：一是时间；二是估值。B项与题意不符，不当选。

C项：老鼠仓，原本的意思是“内线交易”，是指强势交易方（比如券商或者大机构的经理人）利用自身信息优势通过提前布局来获取不正当利益的非法经济行为。老鼠仓具体来说就是庄家通过公有资金拉升股价之前，用自己的私人账户低位建仓，然后通过公有资金将股价拉升至高位时，个人仓位率先卖出从而获利。其实，老鼠就是一种财富转移的方式，是券商中某些人化公家资金为私人资金的一种方式，本质上与贪污、盗窃没有区别。C项与题意不符，不当选。

72. B【解析】本题考查马克思主义政治经济学知识。马克思主义政治经济学认为，生产决定分配，生产资料决定分配方式。分配反作用于生产，合理的分配，有助于调动生产的积极性促进生产，B项正确。因此，选择B选项。

【拓展】A项：分配决定生产是错误的，因此A项错误。

C项：劳动生产率的提高不一定导致劳动报酬的提高，报酬的提高还和其它分配关系有关，因此C项错误。

D项：根据马克思主义政治经济学，劳动报酬是劳动力作为商品的价值体现，不是劳动生产率的直接体现，D项错误。

73. A【解析】本题考查社会主义市场经济知识并选错误项。宏观调控，指国家运用计划、法规、政策等手段，对经济运行状态和经济关系进行干预和调整，把微观经济活动纳入国民经济宏观发展轨道，及时纠正经济运行中的偏离宏观目标的倾向，以保证国民经济的持续、快速、协调、健康发展。

十八届三中全会提出：使市场在资源配置中起决定性作用和更好发挥政府作用，政府要做好简政放权、放管结合、优化服务。社会主义市场经济需要发挥市场的决定性作用，但是市场不是万能的，需要国家宏观调控进行调整市场经济的缺陷，政府是在市场无法自我调节的时候才进行干预市场。

由此可见，我国社会主义市场经济要建立以间接调控为主、直接调控为辅的宏观调控体系，而不是直接调控为主，间接调控为辅的宏观调控体系。因此，选择A选项。

【拓展】B项：在我国社会主义市场经济所有制结构上，以公有制为主体、多种所有制经济共同发展。由于现阶段我国生产力水平还是不够发达，一切符合“三个有利于”标准的所有制形式都可以而且应该用来为社会主义服务。B项正确。

C项：党的十八大提出，初次分配和再分配都要兼顾效率和公平，再分配更加注重公平，社会保障属于典型的再分配方式。党的十九大报告提出，按照兜底线、织密网、建机制的要求，全面建成覆盖全民、城乡统筹、权责清晰、保障适度、可持续的多层次社会保障体系。建立多层次的社会保障制度更加有利于社会的公平正义。C项正确。

D项：社会主义市场经济就是同社会主义基本社会制度结合在一起的市场经济。社会主义市场经济具有市场经济的一般特征。市场经济具有自主性、平等性、竞争性、开放性、有序性等特征。D项正确。

74. C【解析】本题考查社会主义市场经济知识。在市场经济条件下，企业是最基本、最重要的市场活动的主体，企业是社会经济的细胞，是市场机制运行的微观基础。在市场活动中，企业一方面是商品和服务最主要的供给者，另一方面又是生产要素最大的购买者，在整个市场交易活动中占有支配性地位，这决定了企业是最重要的市场主体和市场经济微观基础最重要的组成部分。因此，选择 C 选项。

【拓展】A 项：政府是特殊的市场主体，参与某些特定的经济活动并起作用。A 项错误。

B 项：中介机构是一般的市场主体，参与某些特定的经济活动并起作用。如房屋中介等。B 项错误。

D 项：商品不是市场主体，是市场经济出现以前商品经济的主体。D 项错误。

75. C【解析】本题考查国际经济知识。大卫·李嘉图在其代表作《政治经济学及赋税原理》中提出了比较成本贸易理论（后人称为“比较优势贸易理论”）。比较优势理论认为，在两国都能生产同样两种产品的条件下，其中一国在两种产品的生产上劳动生产率均高于另一国。该国可以专门生产优势较大的产品，处于劣势地位的另一国可以专门生产劣势较小的商品。通过国际分工和贸易，双方仍然可以从国际贸易中获得利益。简而言之，“两利相权取其重，两弊相权取其轻”。C 项符合题意，当选。因此，选择 C 选项。

【拓展】A 项：经济周期也称商业周期、景气循环。经济周期一般是指经济活动沿着经济发展的总体趋势所经历的有规律的扩张和收缩，是国民总产出、总收入和总就业的波动，是国民收入或总体经济活动扩张与紧缩的交替或周期性波动变化。A 项不符合题意，不当选。

B 项：均衡价格是指一种商品需求量与供给量相等时的价格。当实现了市场供求均衡时，该商品的需求价格与供给价格相等称为均衡价格，该商品的成交量（需求量与供给量）相等称为均衡数量。B 项不符合题意，不当选。

D 项：绝对优势理论亦称“绝对成本理论”，由英国古典经济学家亚当·斯密于 1776 年在其《国民财富的性质与原因的研究》一书中提出。亚当·斯密认为国际贸易的原因是国与国之间的绝对成本的差异，如果一国在某一商品的生产上所耗费的成本绝对低于他国，该国就具备该产品的绝对优势，从而可以出口，反之则进口。D 项不符合题意，不当选。

76. B【解析】本题考查宏观调控知识。材料的整体意思是在强调民众有余的东西就便宜，因此人君就在东西便宜时加以收购，民众缺乏的东西就贵，所以人君就在东西贵时加以卖出。这样一买一卖，国君必然得到 10 倍之利，从而能够实现物价的稳定，使百姓的生活能够正常化，其实是强调国家在经济运行的过程中定要进行调控，政府定要加强经济干预。因此，选择 B 选项。

77. B【解析】本题考查商品与货币。消费者往往购买产品时，除了产品本身的使用价值外，更多的是购买一种感觉、文化、期望、面子、圈子、尊严、尊重、理解、地位等等象征性的意义。不同的策划方案就会有不同的价值实现。所以企业要重视消费者心理的研究有利于利润的实现和提升。所以②③说法正确。价值决定价格，供求等因素影响价格。价值是

价格的唯一决定因素。因此，选择 B 选项。

【拓展】①项：价值决定价格，但价格受供求、宏观调控、货币政策等影响。在其他条件不变的情况下，商品的价值量越大，价格越高；商品的价值量越小，价格越低。可见价值是价格的唯一决定因素，供求等是影响因素，选项说法错误。①错误。

④项：价格变动对供需均会产生影响，价格变动确实会对供需产生影响，但是说法过于绝对。且与题意无关。④项错误。

78. D 【解析】本题考查市场主体知识。所谓让渡，就是权利人将自己有形的物、无形的权利，或者是有价证券的收益权等通过一定的方式，全部或部分的以有偿或者无偿的方式转让给他人所有或者占有，也让他人行使相应权利。在商品经济中，买进卖出就是一种非常普遍的有偿让渡形式；而对别人或相关地区的捐赠，就是一种无偿的让渡。暂时性让渡是以偿还为前提的。③④都属于暂时让渡资金获得收益的投资理财方式，①属于买入房产让渡了自己的资金，但并不是以资金偿还为前提。②购买商业保险是为了规避风险，目的不是让渡资金以获得收益。①②不属于让渡自己的资金来获得收益。D 项符合题意。因此，选择 D 选项。

79. D 【解析】本题考查商品与货币知识。①②火车票网络服务并没有改变货币本身固有的职能，互联网购票时，货币履行的仍旧是价值尺度和流通手段的职能，因此①说法错误，不当选；②说法正确，当选。

③虚拟货币是指非真实的货币，如 QQ 币、比特币、游戏币等。网上购票扣除的金额依然是个人银行账户中的钱，使用的是真实货币而不是虚拟的货币，③说法错误，不当选。

④火车票网络服务将线下买车票的现金结算方式改为了转账结算方式，④说法正确，当选。可见，①③说法错误，不当选；②④说法正确，当选。因此，D 项正确，当选。因此，选择 D 选项。

80. B 【解析】本题考查商品与货币知识。价值规律的内容：①商品的价值量和商品的社会必要劳动时间成正比，和社会劳动生产率成反比。②商品交换按照价值量相等进行交换。因此社会劳动生产率提高，社会必要劳动时间会变短，从而商品的价值量会变小。B 项正确，符合题意，当选。因此，选择 B 选项。

【拓展】社会必要劳动时间是指在现有的社会正常的生产条件下，在社会平均的劳动熟练程度和劳动强度下，制造某种商品所需要的劳动时间。

二、多选题（10 题）

81. AD 【解析】本题考查市场经济知识。AD 项：市场经济是指通过市场配置社会资源的经济形式。市场经济是一种经济体系，在这种经济体系下，产品和服务的生产及销售完全由自由市场的自由价格机制所引导，而不是像计划经济一样由国家来引导。市场经济具有以下特征：（1）平等性。在市场经济中，经济活动参与者之间的关系是平等的。（2）竞争性。市场经济本质上是一种竞争型经济。（3）开放性。市场不是封闭的，全国是一个统一的大市

场，并同世界市场连在一起。(4) 法制性。市场经济运行有健全的法制基础，生产者和经营者的经济活动依据市场经济的法律法规进行。AD 项正确。因此，选择 AD 选项。

【拓展】市场调节的缺点：自发性、盲目性、滞后性

82. BCD【解析】本题考查宏观经济政策知识。国家宏观调控的手段分为经济手段、行政手段和法律手段。

B 项：经济手段是指政府在自觉依据和运用价值规律的基础上借助于经济杠杆的调节作用，对国民经济进行宏观调控。经济杠杆是对社会经济活动进行宏观调控的价值形式和价值工具，主要包括价格、税收、利率、汇率、信贷、工资等。B 项正确。

C 项：法律手段是指政府依靠法制力量，通过经济立法和司法，运用经济法规来调节经济关系和经济活动，以达到宏观调控目标的一种手段。C 项正确。

D 项：行政手段是依靠行政机构，采取强制性的命令、指示、规定等行政方式来调节经济活动，以达到宏观调控目标的一种手段。D 项正确。因此，选择 BCD 选项。

【拓展】国家宏观调控以经济手段和法律手段为主，辅之以必要的行政手段，形成有利于科学发展观的宏观调控体系。

83. BC【解析】本题考查宏观经济政策知识。紧缩性政策包括紧缩性财政政策和紧缩性货币政策，是在经济过热的通货膨胀背景下应该采取的宏观调控政策。BC 项，投资明显过热、消费明显过热是通货膨胀的表现，应采取紧缩性政策，故 BC 正确，当选。因此，选择 BC 选项。

84. ABC【解析】本题考查宏观经济政策知识。税收是指国家为了向社会提供公共产品、满足社会共同需要、按照法律的规定，参与社会产品的分配、强制、无偿取得财政收入的一种规范形式。税收是一种非常重要的政策工具，与其他分配方式相比，税收具有三个基本特征：强制性、非直接偿还性和规范性。因此，选择 ABC 选项。

85. BD【解析】本题考查宏观经济知识。商业银行是银行的一种类型，职责是通过存款、贷款、汇兑、储蓄等业务，承担信用中介的金融机构，主要的业务范围是吸收公众存款、发放贷款以及办理票据贴现等。

B 项：中国招商银行 1987 年成立于深圳蛇口，是中国境内第一家完全由企业法人持股的股份制商业银行，也是国家从体制外推动银行业改革的第一家试点银行。B 项正确。

D 项：2007 年 3 月，在改革原邮政储蓄管理体制基础上，中国邮政储蓄银行正式挂牌成立，2012 年 1 月，整体改制为股份有限公司。D 项正确。因此，选择 BD 选项。

【拓展】A 项：中国人民银行，简称央行，是中华人民共和国的中央银行，为国务院组成部门。A 项与题意不符，排除。

C 项：中国农业发展银行是直属国务院领导的中国唯一的一家农业政策性银行，1994 年 11 月挂牌成立，主要职责是按照国家的法律法规和方针政策，以国家信用为基础筹集资金，承担农业政策性金融业务，代理财政支农资金的拨付，为农业和农村经济发展服务。C

项与题意不符，排除。

86. BCD【解析】本题考查市场竞争知识。不完全竞争市场，指这样一些市场：因为至少有一个大到足以影响市场价格的买者（或卖者），并因此面对向下倾斜的需求（或供给）曲线。包括完全垄断市场、寡头垄断市场和垄断竞争市场。BCD项当选。因此，选择BCD选项。

【拓展】A项：市场上多家营销企业并存，任何出售者或购买者对产品或劳务价格均不能产生任何影响力的市场，又称“纯粹竞争市场”、“完全竞争市场”。

87. ABD【解析】本题考查宏观经济概述知识。社会主义国家宏观经济职能主要有：①确定国民经济和发展目标；②调控经济运行，促进国民经济协调发展；③创造良好的经济发展环境；④营好用好国有财产；⑤承担公共部门和基础设施建设；⑥参数调节；⑦间接配置资源。

A项：保障职能指政府通过干预、调节国民经济运行，达到物价稳定、充分就业、国际收支平衡等目标，创造良好的经济发展环境，实现经济发展的目的。A项正确。

B项：参数调节职能是指政府运用各种经济杠杆对经济运行进行间接的调节和干预，确保经济运行的方向和趋势有利于社会发展。这些经济杠杆包括财政、税收、价格、利率、收入分配等。政府通过对这些参数的调节来间接调控经济，以保持经济的平衡、协调发展。B项正确。

D项：间接配置资源职能指政府通过财政收支以及相应的财政税收政策，调整和引导现有经济资源的流向和流量，以达到资源的优化配置和充分利用，实现最大的经济效益和社会效益的功能。D项正确。因此，选择ABD选项。

【拓展】C项：市场本身的竞争机制决定了市场是直接的资源配置主体，而政府不会是直接配置资源者。C项错误。

88. ABCD【解析】本题考查市场机制知识。A项：从众心理引发的消费：①从众心理引发的消费会受别人评价的影响，受别人行为的带动。②人们追求时尚的心理，往往能够引发对某类、某种风格的商品的追求，并形成流行趋势。③商家通常利用消费者追随偶像、追赶潮流的心理来推销自己的商品。“左邻右舍都买了，我也想买”体现了从众心理。A项正确。

B项：一般来讲，一种商品价格上涨，人们对其需求量会减少，价格下跌，人们对其需求量会增加。“便宜的东西立即拍”说明商品价格下降，人们对其购买增加，反映了价格变动对需求的影响。B项正确。

C项：求异的消费心理的特点就是与众不同，追求标新立异与众不同。“要买别人没有的商品”是求异心理引发的消费。C项正确。

D项：网上购物为银行增加了新的业务，例如商家、平台、消费者之间的资金往来结算。为企业增加了新的销售渠道。D项正确。因此，选择ABCD选项。

89. ABC【解析】本题考查市场经济知识。公共定价法是针对政府提供的满足社会公共需要的“市场性物品”，通过选择适当的定价方法，合理地确定价格，从而使这些物品和服务得到最有效的使用，提高财政支出效益的一种方法。包括纯公共定价和管制定价。纯公共定价，即政府直接制定自然垄断行业（如能源、通讯、交通等公用事业和煤、石油等基本品行业）的价格。管制定价或实行价格管制，即政府规定竞争性行业的价格，如金融、农业、教育和保健等行业。因此，选择 ABC 选项。

90. BCD【解析】本题考查市场经济知识。从“找市长”到“找市场”说明我国已经从过去的计划经济体制转化到了市场经济体制，并实现了政企分开。这些就可以说明市场经济的调节作用在增强，其次说明企业有了自主经营的权利以及政府的职能在转变，从过去的一切都管转变为赋予企业自主权，让市场发挥主要的调节作用。BCD 项正确，A 项错误。因此，选择 BCD 选项。

三、判断题（10 题）

91. 正确【解析】本题考查国际经济知识。市场准入是指一国允许外国的货物、劳务与资本参与国内市场的程度。因此，本题正确。

【拓展】市场准入指在国际贸易方面两国政府间为了相互开放市场而对各种进出口贸易的限制措施，其中包括关税和非关税壁垒准许放宽的程度的承诺。

92. 错误【解析】本题考查市场竞争知识。消费者剩余：消费者为购买一种商品愿意支付货币量减去他实际支付量的节余部分。因此，本题错误。

93. 错误【解析】本题考查宏观经济概述知识。通货膨胀是能够造成一国货币贬值的该国国内主要商品的物价持续、普遍、不可逆的上涨，是一段时期内，总体物价的变动情况。因此，错误。

【拓展】通货膨胀的实质是社会总供给小于社会总需求（供远小于求）；通货膨胀最直接的表现是纸币贬值，物价上涨，购买力降低。

94. 错误【解析】本题考查经济学原理知识。国内生产总值（GDP）是指按国家市场价格计算的一个国家（或地区）所有常驻单位在一定时期内生产活动的最终成果，常被公认为是衡量国家经济状况的最佳指标。国内生产总值 GDP 是核算体系中一个重要的综合性统计指标，也是我国新国民经济核算体系中的核心指标，它反映了一国（或地区）的经济实力和市场规模。因此，本题错误。

【拓展】国民生产总值是一个国家（或地区）所有常住单位在一定时期（通常为一年）内收入初次分配的最终结果。是一定时期内本国的生产要素所有者所占有的最终产品和服务的总价值。等于国内生产总值加上来自国内外的净要素收入。国民生产总值英文名：Gross

National Product，简称（GNP）。

95. 正确【解析】本题考查买方市场知识。买方市场亦称“买主市场”。“卖方市场”的对称。指商品供过于求，卖主之间竞争激烈，买主处于主动地位的市场。市场商品供给量超过需求量，卖者降低销售条件，想方设法将自己的商品销售出去，以致廉价抛售商品，这对买方十分有利，对商品有充分地选择余地，引起市场商品价格下降。这种竞争不仅表现在价格上，而且表现在质量、花色、式样、功能、服务、交货期、包装等方面。因此，本题正确。

96. 错误【解析】本题考查微观经济知识。互补品是需要与另一种商品一起消费的商品。汽车和汽油属于互补品。替代关系是指两种商品可以互相代替来满足同一种欲望。因此，本题错误。

97. 错误【解析】本题考查马克思主义政治经济学知识。价值是指凝结在商品中的无差别的一般人类劳动。它是商品的社会属性，是商品的本质因素。因此，本题错误。

98. 错误【解析】本题考查商品与货币知识。由于简单商品经济是以生产资料私有制和社会分工为基础进行的，因此，生产商品的劳动同时具有私人劳动和社会劳动两重性质，私人劳动只有经过交换才能转换为社会劳动。因而私人劳动和社会劳动的矛盾是简单商品经济的基本矛盾，使用价值和价值的矛盾、具体劳动和抽象劳动的矛盾是基本矛盾的外化。

由私人劳动和社会劳动的矛盾产生了商品的基本矛盾即使用价值和价值的矛盾、具体劳动和抽象劳动的矛盾。而货币的出现使商品的基本矛盾外在化了，发展成为商品与货币的外部对立。由于货币具有流通手段这一基本职能，使商品交换出现了买和卖两个行为，打破了商品交换在时间上和空间上的统一，引起了买卖脱节从而加深了商品使用价值和价值的矛盾，产生了危机的可能性。而当支付手段这一职能出现时，形成了一系列支付关系链条，如果其中有的人不能支付，则会引起连锁反应，进一步扩大了商品经济的矛盾。所以，货币的出现并没有也不可能解决商品经济的基本矛盾，反而使矛盾更加扩大和加深了。因此，本题错误。

99. 正确【解析】本题考查微观经济知识。股票（stock）是股份公司发行的所有权凭证，是股份公司为筹集资金而发行给各个股东作为持股凭证并借以取得股息和红利的一种有价证券。每股股票都代表股东对企业拥有一个基本单位的所有权。每支股票的背后都会有一家上市公司。同时，每家上市公司都会发行股票。股票投资的收益是由“收入收益”和“资本利得”两部分构成的：（1）收入收益是指股票投资者以股东身份，按照持股的份额，在公司盈利分配中得到的股息和红利收益。如果公司破产倒闭，投资者可能不仅无法得到收益，还会失去本金。这是股票存在的一种风险。（2）资本利得是指投资者在股票价格的变化中所得到的收益，即将股票低价买进，高价卖出所得到的差价收益。受市场供求，政策倾向，利

率变动，汇率变动，公司经营状况变动等多种因素影响，股票价格有很大的不确定性，风险也就越高。所以股票是一种高风险的投资方式。因此，本题正确。

100. 正确【解析】本题考查市场经济知识。企业作为市场主体，在市场活动中的表现是：①形成市场供给，其产品直接构成投资品市场和消费品市场的供给。②形成市场需求，企业投资行为直接构成生产资料市场的购买需求。企业购买力是消费品市场的重要购买力之一。③既接受市场引导，又影响市场运行。因此，本题正确。

管理

一、单选题（30题）

1. A【解析】本题考查行政领导知识。“一山难容二虎”意思是在一个地方两个强者不能相容。用管理学的角度来看，在一个企业当中，不能存在两位领导核心，两位领导核心并存，会使得企业工作不协调，容易激发内部矛盾，不利于企业的发展。因此，选择 A 选项。

【拓展】B 项：组织当中可以设置多个领导职务，但最终的决策者只有一位。B 项表述错误，不当选。

C 项：一个组织的能人太多不一定会导致效率下降，正确的决策和领导会使得能人发挥自己的优势，共同往一个方向前进。C 项表述错误，不当选。

D 项：组织内可以出现两张以上的观点，观点的正确与否，是由是否有利于公司发展来判断的，最终的决策者会选择一个更利于企业发展的观点去实施，存在两种以上的观点对于企业来说是一件好事情，并不一定会造成混乱。D 项表述错误，不当选。

2. A【解析】本题考查行政组织知识。组织文化是指组织全体成员共同接受的价值观念、行为准则、团队意识、思维方式、工作作风、心理预期和团体归属感等群体意识的总称。组织精神文化是组织文化的核心和灵魂。组织精神文化包括组织的价值观和组织的道德观。因此，选择 A 选项。

3. A【解析】本题考查管理学基本原理知识。乐队效应指一个乐队演奏乐曲要以这个乐队指挥的指挥棒为转移，以此引申，如果在一个群体中大家的意见被个别人如领导或专家所左右，那么我们就视之为乐队效应带来的影响。因此，选择 A 选项。

【拓展】B 项：近因效应是指当人们识记一系列事物时对末尾部分项目的记忆效果优于中间部分项目的现象。例如多年不见的朋友，在自己的脑海中的印象最深的，其实就是临别时的情景。B 项与题意不符，排除。

C 项：刻板印象是指按照性别、种族、年龄或职业等进行社会分类形成的关于某类人的固定印象，往往可能会形成偏见，忽略个体差异性。例如老年人是保守的，年轻人是爱冲动的。C 项与题意不符，排除。

D 项：首因效应指交往双方形成的第一次印象对今后交往关系的影响，也即是“先入为主”带来的效果。D 项与题意不符，排除。

4. A【解析】本题考查政府职能知识。政治职能，亦称统治职能、镇压职能，是国家运用暴力、法制等特殊的强制力，控制被统治阶级，镇压被统治阶级及一切破坏现存的政治法律秩序与社会秩序的反抗分子的政治管理职能。国家的政治职能是国家的性质所决定的，具有鲜明的阶级性。政府主要有四大政治职能：军事保卫职能；外交职能；治安职能；民主政治建设职能。政治职能是国家最为核心的基本职能。因此，选择 A 选项。

【拓展】B 项：经济职能是指政府为国家经济的发展，对社会经济生活进行管理的职能。政府主要有三大经济职能：（1）宏观调控职能；（2）提供公共产品和服务职能；（3）市场监管职能。B 项与题意不符，排除。

C 项：文化职能是指政府为满足人民日益增长的文化生活的需要，依法对文化事业所实施的管理。政府的文化职能主要有以下四类：发展科学技术的职能；发展教育的职能；发展文化事业的职能；发展卫生体育的职能。C 项与题意不符，排除。

D 项：社会职能，即指除政治、经济、文化职能以外政府必须承担的其他职能。政府的社会职能主要有：调节社会分配和组织社会保障的职能；保护生态环境和自然资源的职能；促进社会化服务体系建立的职能；提高人口质量，实行计划生育的职能。D 项与题意不符，排除。

5. D【解析】本题考查行政决策知识。行政管理是运用国家权力对社会事务以及自身内部进行管理的一种活动。也可以泛指一切企业、事业单位的行政事务管理工作。行政决策是行政管理的首要环节和各项复运行职能的基础；行政决策是行政领导者的首要职责和发挥才智的舞台；行政决策的正确与否是行政管理成败的关键；行政决策的民主化、科学化对促进整个行政管理民主化和科学化起着至关重要的作用。ABC 项并不是行政管理的环节。D 项符合题意，当选。因此，选择 D 选项。

6. C【解析】本题考查行政管理知识。行政指导是国家行政机关在职权范围内，为实现所期待的行政状态，以建议、劝告等非强制措施要求有关当事人作为或不作为的活动。现代行政管理的重要手段之一。行政指导不直接产生法律效果，没有强制性，因此排除 A 项。行政指导是一种外部行为，B 项属于内部行为，排除。D 项，国家技术监督局关于家电产品质量抽样检测结果的公告，没有指导性，不属于行政指导，排除。C 项，国务院发布的《九十年代国家产业政策纲要》对产业发展有指导意义，属于行政指导，符合题意，当选。因此，选择 C 选项。

7. B【解析】本题考查行政管理知识。政府信息公开是指行政机关在履行职责过程中制作或者获取的，以一定形式记录、保存的信息，及时、准确地公开发布。当代中国政务信息工作的努力方向是增加政务信息公开化，满足群众的知情权，在阳光下行使权利。故 B 项是对当代中国政务信息工作发展的错位认识。因此，选择 B 选项。

8. A【解析】本题考查行政管理知识。信息传输系统和监督系统是中国政府的两大营养系统。政府信息系统是政府信息化的成果，是以政府信息技术为基础形成的承担政府信息工

作的内部系统。政府信息系统是一个由技术、财力、人力、管理机构和制度构成等要素及其子系统通过一定方式组织起来的整体，它的出现深刻改变了政府的组织结构和政府行政行为方式。国的行政监督复体系包括行政系统外部的监督和行政系统内部的制监督。行政系统外部的监督有：国家权力机关的监督，中国共产党的监督，人百民政协的监督度，社会与公众的监督，司法机关的监督。行政系统知内部的监督有：上级政府的监督，政府内部的监道察、审计、法制等部门的监督。A项符合题意，当选。因此，选择A选项。

9. A【解析】本题考查行政监督知识。行政监督主要包括内部行政监督体系和外部行政监督体系。其中，内部行政监督体系也称为政府自我监督，是行政监督体系的第一道防线，也是最直接、最迅速的监督。因此，选择A选项。

【拓展】B项：我国行政内部监督体系包括一般监督和专门监督。其中一般监督主要包括层级行政监督、主管监督和职能监督；专门监督主要包括行政监察和审计监督。监察监督属于内部行政监督的一种方式，但是不全面，不能等同于内部行政监督。B项错误。

C项、D项：行政外部监督有两大类，一类是法制监督，第二类是社会监督。法制监督包括：立法监督、司法监督、检察监督、党的监督；社会监督包括：社会舆论、公民批评、公民投票、压力集团等。CD项属于外部监督，错误。

10. B【解析】本题考查管理知识。根据《国家突发公共卫生事件应急预案》规定，根据突发公共卫生事件性质、危害程度、涉及范围，突发公共卫生事件划分为特别重大（I级）、重大（II级）、较大（III级）和一般（IV级）四级。这四类级别的应急响应所对应的颜色分别是红色、橙色、黄色、蓝色。因此，选择B选项。

11. C【解析】本题考查管理学基本原理知识。马太效应是指强者愈强、弱者愈弱的现象，出自圣经《新约·马太福音》一则寓言：“凡有的，还要加倍给他叫他多余；没有的，连他所有的也要夺过来”。任何个体、群体或地区，在某一个方面（如金钱、名誉、地位等）获得成功和进步，就会产生一种积累优势，就会有更多的机会取得更大的成功和进步。题干的描述体现了马太效应。因此，选择C选项。

【拓展】A项：木桶定律是讲一只水桶能装多少水取决于它最短的那块木板。在管理学中，说明了任何一个组织可能面临的一个共同问题，即构成组织的各个部分往往是优劣不齐的，而劣势部分往往决定整个组织的水平。A项与题意不符，排除。

B项：晕轮效应又称“成见效应”、“光圈效应”、“日晕效应”，指在人际知觉中所形成的以点概面或以偏概全的主观印象。“爱屋及乌”体现了晕轮效应。B项与题意不符，排除。

D项：禁果效应也称“潘多拉效应”，是指“不禁不为”、“愈禁愈为”的逆反心理现象。潘多拉效应的心理实质是好奇心和逆反心理在起作用。D项与题意不符，排除。

12. B【解析】本题考查行政领导知识。授权艺术是指行政上级依法授予下级一定的权力和责任，使其在有限范围内有处理问题的自主权，从而提高行政绩效的一种艺术。本题中，领导将一些日常事务移交给对应的下属部门，极大的提高了办事效率和质量。此做法体现的

是领导的授权艺术。因此，选择 B 选项。

【拓展】A 项：用人艺术，主要讲究知人善用、人尽其才，这是最大限度利用人力资源的必然要求，也是对用人艺术的最低要求。与题意不符，A 项不当选。

C 项：处事艺术，是指领导者在干好自身领导工作，专心本业，忠于职守的同时，还要树立正确的权力观，谦虚谨慎，实事求是，清正廉洁，光明正大，因人制宜，宽容处事等等。与题意不符，C 项不当选。

D 项：运时艺术，既包括领导者对自己本职工作事务处理的时间安排，也包括他对本组织内各类事务处理时限的了解和运筹。与题意不符，D 项不当选。

13. D 【解析】本题考查管理知识。“善弈者，谋势；不善弈者，谋子”意思是善于下棋的人谋划整盘棋的局势，不善于下棋的人谋划每一颗棋子。这就要求现代领导者要善于总揽全局，把控全局。因此，选择 D 选项。

14. B 【解析】本题考查管理知识。考任制，是指有任免权的机关通过公开考试和考核的方法，择优录用。聘任制优点是公平竞争、广选人才，缺点是仅凭分数难以测定才能。因此，选择 B 选项。

【拓展】A 项：聘任制，是指单位根据工作需要，经上级主管部门批准，按照平等自愿、协商一致的原则以合同的方式聘用员工。与题意不符，A 项不当选。

C 项：委任制，是指由任免机关在其任免权限范围内，直接确定并委派某人担任一定职务。与题意不符，C 项不当选。

D 项：选任制，是指根据民意选举的方式产生。与题意不符，D 项不当选。

15. B 【解析】本题考查行政组织知识并选错误项。行政组织是静态组织结构和动态组织活动过程的统一。行政组织具有政治性与社会性特征。行政组织是国家的代表，是国家政治体制的组成部分，是实现政府职能的机构，一般具有较强的政治性。任何一种行政组织都承担管理社会公共事务的职能。在现代各国国家行政机关干预社会事务的范围和程度不断扩大和加深。行政组织直接或间接干预和管理经济等社会事务。本题中“不具备社会性”表述错误。因此，选择 B 选项。

【拓展】A 项：行政组织是静态组织结构和动态组织活动过程的统一。行政组织特点：①政治性与社会性。②法制性与权威性。③系统性与动态性。A 项正确。

C 项：行政组织纵向结构，即直线式结构，又称行政组织的层级化，是纵向分工形成的行政组织的层级制，纵向结构实际上是纵向看的，是指政府上下级之间和政府各部门上下级之间的行政隶属关系。比如我国各级政府：国务院、省政府、市政府、县政府、乡政府，五级政府上下级关系是领导与被领导。C 项正确。

D 项：行政组织是一个庞大复杂的组织体系，其组织类型可以从不同的角度来划分，可分为：①领导机构，②执行机构，③监督机构，④咨询机构，⑤信息机构，⑥辅助机构，⑦派出机构。D 项正确。

16. C【解析】本题考查政府职能知识。政府职能也叫行政职能，是指行政主体作为国家管理的执行机关，在依法对国家政治、经济和社会公共事务进行管理时应承担的职责和所具有的功能。它体现着公共行政活动的基本内容和方向，是公共行政本质的反映。政府职能的强制性是指其以国家强制力为后盾；行政相对人不得阻碍政府职能的正常行使。因此，选择C选项。

【拓展】A项：公共性是指政府职能涉及到国家大量日常公共事务的处理，根本目的是为所有社会群体和阶层提供普遍的、公平的、高质量的服务。A项错误。

B项：法定性是指政府的一切活动都要在宪法和法律的范围内进行，宪法和法律规定政府职能的边界，使公共行政有法可循。B项错误。

D项：扩张性是指随着公众需求的日益增加，政府承担了越来越多的职能，并逐渐扩散至社会各层面。D项错误。

17. D【解析】本题考查行政领导知识。适才适用就是把适当的人安置在适当的岗位上。每个人的才能是不尽相同的，只有在适合的岗位上，一个人才可以发挥出他的最大潜能，个人事业有成，行政组织目标也容易实现。相反，如果把工作人员放在不适合于他的岗位上，就会抑制他的能力，组织目标难以实现，他自己也感到别扭。这里所谓的“不合适”，既可能是不该提升的提升，也可能是该提升的不提升。因此，选择D选项。

18. A【解析】本题考查管理机制知识。管理机制是通过运行机制、动力机制、约束机制的协调互助，来影响工作效率的。约束机制是指对管理系统行为进行限定与修正的功能与机理。A项符合题意，故当选。运行机制是指组织基本职能的活动方式、系统功能和运行原理，其本身还具有普遍性。动力机制是指管理系统动力的产生与运作的机理。因此，选择A选项。

19. B【解析】本题考查管理学基本原理知识。中国儒家管理思想作为一种成熟的管理观念形态，在人类文明的“轴心时代”就已经形成。经过两千多年的发展演变，逐渐形成一种独立的，颇具特色的管理思想形态。中国传统管理伦理内容是仁义礼智信，以人文精神为核心，强调真理至上、仁义至上，只讲事实，不问意义，重视道德信念、自强不息，仁义、忠诚等人本精神。因此，选择B选项。

【拓展】A项：温故而知新，意思是温习旧知识从而得知新的理解与体会。出处《论语·为政》子曰：“温故而知新，可以为师矣。”A项与题意不符，不当选。

C项：三人行，必有我师，出自于《论语·述而》。原文是：子曰：“三人行，必有我师焉；择其善者而从之，其不善者而改之。”意思是：孔子说：“别人的言行举止，必定有值得我学习的地方。选择别人好的学习，看到别人缺点，反省自身有没有同样的缺点，如果有，加以改正。”C项与题意不符，不当选。

D项：“闻道有先后，术业有专攻”，出自韩愈的《师说》，意思是指所知道的道理有先有后，技能学术各有研究方向。D项与题意不符，不当选。

20. C【解析】本题考查行政领导知识。参与型领导是指让下属参与管理的一种民主型领导类型或领导风格，其实质在于领导者能够组织员工参与决策和管理，从而增强员工的主人翁感，使员工更容易地把个人目标融合于组织目标之中，视达成组织目标为己任。只有C项符合题意。因此，选择C选项。

【拓展】A项：命令型领导是指凭借领导职权与权威，以命令、指示等方式告知下属做什么、如何做、何时以及到何地去完成任务。A项错误。

B项：说服型领导是指领导者既提供指导性行为，又提供支持性行为。领导者除向下属布置任务外，还与下属共同商讨工作的进行。B项错误。

D项：授权型领导是指领导者将其所属的部分权力授予下级，从而给下级提供完成任务所必需的客观条件。D项错误。

21. A【解析】本题考查管理学效应知识。“投射效应”是指将自己的特点归因到其他人身上的倾向。在认知和对他人形成印象时，以为他人也具备与自己相似的特性的现象，把自己的感情、意志、特性投射到他人身上并强加于人，即推己及人的认知障碍。比如，一个心地善良的人会以为别人都是善良的；一个经常算计别人的人就会觉得别人也在算计他等等。“己以度人”的意思是拿自己的心思来衡量或揣度别人。A项符合题意，当选。因此，选择A选项。

【拓展】B项：“光环效应”又称晕轮效应，指在人际知觉中所形成的以点概面或以偏概全的主观印象。一个人的某种品质，或一个物品的某种特性给人以非常好的印象。在这种印象的影响下，人们对这个人的其他品质，或这个物品的其他特性也会给予较好的评价。“爱屋及乌”体现了光环效应。B项错误。

C项：“近因效应”是指当人们识记一系列事物时对末尾部分项目的记忆效果优于中间部分项目的现象。与首因效应相反，近因效应是指在多种刺激一次出现的时候，印象的形成主要取决于后来出现的刺激，即交往过程中，我们对他人最新的认识占了主体地位，掩盖了以往形成的对他人的评价，因此，也称为“新颖效应”。如多年不见的朋友，在自己的脑海中的印象最深的，其实就是临别时的情景。C项错误。

D项：“定型效应”又称刻板效应，是指对事物形成的一般看法和个人评价，认为某种事物应该具有其特定的属性，而忽视事物的个体差异。也是由社会按性别、种族、年龄或职业等分类而形成的固定印象。刻板印象往往会形成偏见，把某个具体的人或事看作是某类人或事的典型代表，把对某类人或事的评价视为对某个人或事的评价，因而影响正确的判断。例如：老年人是保守的，年轻人是爱冲动的。D项错误。

22. B【解析】本题考查管理学基本原理知识并选错误项。弗雷德里克·温斯洛·泰勒是美国古典管理学家，科学管理的创始人，被管理界誉为科学管理之父。泰勒认为科学管理的根本目的是谋求最高劳动生产率，最高的工作效率是雇主和雇员达到共同富裕的基础，要达到最高的工作效率的重要手段是用科学化的、标准化的管理方法代替经验管理。

亨利·法约尔，法国人，管理实践家、管理学家、地质学家、国务活动家，被后人尊称为“管理理论之父”，古典管理理论的主要代表人之一，亦为管理过程学派的创始人。亨利·法约尔最主要的贡献在于以下四个方面：从经营职能中独立出管理活动；提出管理的5项职能；提炼出14项管理原则；提倡管理可以而且应该传授。B项错误。

因此，选择B选项。

【拓展】A项：韦伯理想组织体系是“组织理论之父”韦伯提出的。韦伯认为，任何组织都必须以某种形式的权力作为基础，没有某种形式的权力，任何组织都不能达到自己的目标。人类社会存在三种为社会所接受的权力：传统权力；超凡权力；法定权力。A项正确。

C项：管理学家西蒙认为管理就是决策，决策是企业管理的核心，它关系到企业的兴衰荣辱、生死存亡。可以说，领导者科学理性的决策等于成功了一半。最优决策是难以实现的，西蒙提出用满意型决策代替最优型决策。C项正确。

D项：弗雷德里克·赫茨伯格是美国心理学家，他提出了“激励因素——保健因素理论”。认为影响人们行为的因素主要有两类：保健因素和激励因素。双因素理论说明了要调动人的积极性，不仅要注意物质利益和工作条件等外部因素，更重要的是用一些内在因素来调动人的积极性。D项正确。

23. D 【解析】本题考查政府职能知识。政府的社会职能，即指除政治、经济、文化职能以外政府必须承担的其他职能。主要有：（1）调节社会分配和组织社会保障的职能；（2）保护生态环境和自然资源的职能；（3）促进社会化服务体系建立的职能；（4）提高人口质量，实行计划生育的职能。开展对环境的综合治理，加强对生态环境的保护就是典型的社会职能。题干中“建立健全大病救助体系，完善社会保障体系。”体现了政府的社会职能。因此，选择D选项。

【拓展】行政管理职能是国家行政机关，依法对国家和社会公共事务进行管理时应承担的职责和所具有的职能。它包括政治、经济、文化、社会四个方面。

A项：政治职能，亦称统治职能，政治职能是指政府为维护国家统治阶级的利益，对外保护国家安全，对内维持社会秩序的职能。主要有：（1）军事保卫职能；（2）外交职能；（3）治安职能；（4）民主政治建设职能，即通过政府活动，推进国家政权完善和民主政治发展的职能。建立健全民主监督程序，提高政府活动的公开性和民主性就是典型的民主政治建设职能。A项错误。

B项：经济职能是指政府为国家经济的发展，对社会经济生活进行管理的职能。主要有：（1）宏观调控职能；（2）提供公共产品和服务职能；（3）市场监管职能。政府集中若干资源进行特大项目建设就是典型的经济职能。B项错误。

C项：文化职能是指政府为满足人民日益增长的文化生活的需要，依法对文化事业所实施的管理。主要有：（1）发展科学技术的职能；（2）发展教育的职能；（3）发展文化事业的职能；（4）发展卫生体育的职能。政府制定教育发展战略和规划，并负责实施就是典型的文

化职能。本题中，重点强调完善社会保障体系，社会职能更加符合题意。C项错误。

24. B【解析】本题考查行政执行知识。行政执行可分为三大阶段：准备环节、具体实施环节和评估环节。其中实施环节是关键环节，是行政执行的核心内容。实施阶段是将行政决策予以贯彻落实的阶段。因此，选择B选项。

【拓展】A项：行政准备阶段是行政活动前期对活动进行筹划，包括制定执行计划、思想准备、组织和人员准备、物质准备等环节。准备阶段并不是关键环节。A项错误。

C项：行政总结是指执行机关和执行人员在执行任务完成后，按照确定的决策目标和工作标准对执行工作所作的评价、反思、检讨和衡量。C项错误。

D项：行政评估阶段是指对行政执行活动的进展情况和效果进行评价和总结，包括行政执行过程评估和行政执行效果评估两个方面。评估阶段并不是关键环节。D项错误。

25. C【解析】本题考查政府职能知识。政企分开指的是政府的职能与企业的职能分开，正确处理国家和企业的关系。政企分开能充分发挥政府宏观调控的职能，实现经济的长期、稳定、快速、健康地增长，企业也会摆脱一些不必要的束缚，在市场经济中，依靠价值规律的作用，不断提高劳动生产率，增强企业的经济效益。政企分开是建立社会主义市场经济体制的内在要求，是政府职能转变的关键，也是当前我国机构改革能否成功的必要条件。因此，选择C选项。

26. A【解析】本题考查管理学基本原理知识。在整体利益与局部利益的关系中，整体利益处于主导地位，这要求我们决策应考虑并满足大多数人的利益需求。但是也不能忽视局部利益对工作所产生的重要影响，因此决策者也需要兼顾局部利益，考虑不同群体的意见。这样才能让决策获得群体的用户，有利于工作的开展。因此，选择A选项。

【拓展】B项：为利益实现奠定更好的物质基础并没有有效解决整体利益和局部利益的关系，不符合题意。B项错误。

C项：这是市场体系的特征，与整体利益、局部利益无关。C项错误。

D项：首先考虑弱势群体的利益，忽视了大多数人的诉求，容易招致多数人的不满，不利于决策获得多数人的拥护。D项错误。

27. C【解析】本题考查管理学基本原理。“木桶原理”是讲一只水桶能装多少水取决于它最短的那块木板。一只木桶想盛满水，必须每块木板都一样平齐且无破损，如果这只桶的木板中有一块不齐或者某块木板下面有破洞，这只桶就无法盛满水。一只木桶能盛多少水，并不取决于最长的那块木板，而是取决于最短的那块木板，也可称为短板效应。所以木桶原理是强调个体和整体的关系，要求在管理工作中注意整体性。因此，选择C选项。

28. D【解析】本题考查管理学基本原理。内在激励是指个人通过给自己设定目标激发成就感和事业感，从而激励自己努力工作来实现。内在激励是给人提供的不能量化为货币形式表现的各种奖励价值，内在激励方式主要是指职工的责任、成就、光荣感以及学习新的知识、技能等。外在激励是指工作以外的奖赏，包括增加报酬、提升职务、改善人际关系、表

扬认可等等。相比之下，内在激励有更稳定、更持久、更强烈的效果。“世上无难事，只要肯登攀”即世上没有什么困难的事，只要肯下定决心去登攀。体现了内在激励的原理。D项与题意相符。因此，选择D选项。

【拓展】A项：强将手下无弱兵，指英勇的将领部下没有软弱无能的士兵，比喻好的领导能带出一支好的队伍。强调的是内在激励。A项与题意不符，排除。

B项：用人如器，各取所长，假如你是一位企业领导，对待如下不同类型的下属，应当采取不同的用人之道，使他们克服短处，各有特长，为企业发展增添人力资源。B项与题意不符，排除。

C项：“重金之下，必有勇夫”中“重金”即为物质激励，属于外在激励。C项与题意不符，排除。

29. A【解析】本题考查管理学基本原理。“鱼与熊掌不可兼得”出自孟子《鱼我所欲也》，本意不是说二者必然不可兼得，而是强调当如果不能兼得的时候，我们应当如何取舍。因此要在不同的需要中进行最佳抉择，A项正确。因此，选择A选项。

【拓展】B项：孟子的言论是指每种选择都会有得有失，所以我们要选择最佳的需求。并非说不能兼顾不同的需要。B项错误，排除。

C项：与题意无关，排除。

D项：需求层次高不代表思想境界高，需求层次的高低和思想境界高低并不完全等同。D项错误，排除。

30. B【解析】本题考查行政管理概述。服务型政府也就是为人民服务的政府，用行政学语言表述就是为公众服务，它是在公民本位、社会本位理念的指导下，在整个社会民主秩序的框架中，把政府定位于服务者的角色，并通过法定程序，按照公民意志组建起来的以“为人民服务”为宗旨，以公正执法为标志，并承担着相应责任的政府。因此，选择B选项。

【拓展】A项：经济建设型政府即以发展经济为主的政府类型。A项与题意不符，排除。

C项：统治型政府是以维护等级秩序为主要目的和政治统治为主要职能的政府模式。C项与题意不符，排除。

D项：管理型政府是指选择以管理目标为核心的行政制度体系。D项与题意不符，排除。

二、多选题（10题）

31. ABCD【解析】本题考查管理学基本原理知识。管理是指一定组织中的管理者，通过实施计划、组织、领导、协调、控制等职能来协调他人的活动，使别人同自己一起实现既定目标的活动过程。管理的基本职能是计划、组织、领导和控制职能。因此，选择ABCD选项。

【拓展】①计划职能：对未来活动进行的一种预先的谋划。内容包括研究活动、编制计划等。

②组织职能：为实现组织目标，对每个组织成员规定在工作中形成的合理的分工协作关

系。内容包括设计组织结构、人员配备、组织运行、组织监督。

③领导职能：管理者利用组织所赋予的权力去指挥影响和激励组织成员为实现组织目标而努力工作的过程。内容包括指挥职能、协调职能、激励职能。

④控制职能：保证组织各部门各环节能按预定要求运作而实现组织目标的一项管理工作活动。内容包括拟订标准、寻找偏差、下达纠偏指令。

32. ABC【解析】本题考查行政监督知识。社会监督是指由国家机关以外的社会组织和公民对各种法律活动的合法性进行的不具有直接法律效力的监督。我国的社会监督体系包括：公众监督、社会团体监督、法律监督和舆论监督。A项属于公众监督，当选。B项属于社会团体监督，当选。C项属于舆论监督，当选。D项：人民法院是司法监督。D项错误。因此，选择ABC选项。

33. ABD【解析】本题考查行政沟通知识。A项：环式沟通也称圆周式沟通，是指不同成员之间依次联络沟通。这种组织内部的信息沟通优点是：组织内民主气氛较浓，团体的成员具有一定的满意度，团体士气高昂。缺点是：组织的集中化程度和领导人的预测程度较低，沟通速度较慢，信息易于分散，往往难以形成中心。故正确，当选。B项：链式沟通又称为直线型沟通，是指若干沟通参与者，从最初的发信者到最终的受信者，环环衔接，形成信息沟通的链条。链式沟通的优点是：传递信息的速度最快、解决简单问题的时效最高。链式沟通的缺点是：①信息经过层层筛选，容易出现失真的现象，使上级不能直接了解下级的真实情况，下级不能了解上级的真实意图。②各个信息传递者接受信息差异很大，平均满意程度有很大的差距。故正确，当选。D项：轮式沟通是指最初发信者直接将信息同步辐射式发送到最终受信者。轮式沟通过程中有一明显的主导者，凡讯息的传送与回馈均需经过此主导者，且沟通成员也通过此主导者才能相互沟通。故正确，当选。因此，选择ABD选项。

【拓展】C项：Y式沟通是指链式沟通的途中变换为环式沟通，是链式沟通与环式沟通的结合。其速度、满意度、失真度等也介于链式沟通与环式沟通之间，适用于主管人员的工作任务十分繁重，需要有人选择信息，提供决策依据，节省时间，而又要对组织实行有效的控制。传递信息速度最快的沟通方式应该是链式沟通。C项错误，排除。

34. ABCD【解析】本题考查行政领导知识。行政指挥的方式大致分为四种：一是口头指挥，二是书面指挥，三是会议指挥，四是现代通讯指挥（即运用现代信息网络系统传达上级意图，下达工作任务）。因此，选择ABCD选项。

【拓展】行政指挥的原则：统一指挥原则；法定权威原则；果断有力原则；准确权变原则；合理授权原则。

35. AB【解析】本题考查行政管理知识。内部协调是指行政组织自身的协调，协调自身内部的各种纵横向关系。这种“纵横向关系”既包括中央政府与地方政府之间以及地方各级政府上下级之间的关系，又包括政府机关各部门之间的关系，即包括整个行政系统内部母系统与子系统的纵向协调、子系统与子系统的横向协调。AB项与题意相符，当选。因此，

选择 AB 选项。

【拓展】CD 项：从广义上说，外部协调实际上就是行政组织与社会发生关系的体现。当今社会的发展使行政组织越来越直接、广泛地介入社会生活，承担着管理社会的任务。但行政组织本身又是从社会中产生的，其发展趋势又必须逐步回归到社会中去。行政组织与社会之间是一种互动的关系。从狭义上说，外部协调是指行政组织与国家政权建设的关系，指行政组织与其他国家政权机关、政治组织的关系。故与权力机关的协调、与司法机关的协调属于外部协调。CD 项错误。

36. ABC 【解析】本题考查管理学基本原理知识。不合理思维是指不符合或非正常逻辑的想法，极端、消极和悲观思维都属于不合理思维。

A 项：我必须使每个人都喜欢我，每个人的想法都一样，有些人会喜欢你，有些人也会不喜欢你，无法去改变他人的想法，极端思维。A 项符合题意，当选。

B 项：不少工作都要求外语好，我的外语不好，我找不到好工作。犯了逻辑错误，不少工作都要求外语好，并不是全部工作，消极思维。B 项符合题意，当选。

C 项：这次考试没考及格，我的人生彻底毁了。在考试这件事情上，机会并不是只有一次，一次考试没及格，还有下一次，很多次机会，不能因为一次的失败就放弃，悲观思维。C 项符合题意，当选。

因此，选择 ABC 选项。

【拓展】D 项：这次职称没有评上，下次好好努力争取评上。积极向上的思维方式，属于合理的思维。D 项不符合题意，不当选。

37. ABC 【解析】本题考查公共政策知识。所谓公共政策的功能，就是指公共政策在社会公共事务管理中的功效与作用。从其对社会所起到的基本积极作用来讲，主要有以下几个方面：分配社会资源、规范社会行为、解决社会问题、促进社会发展。公共政策的功能可以概括为导向功能、调控功能和分配功能。因此，选择 ABC 选项。

【拓展】A 项：导向功能。公共政策的导向功能指的是，公共政策通过正向提倡、激励的方式为有关法人、自然人指明行动方向，从而使政策对象朝决策者所希望的方向努力、以决策者期望的方式采取行动。

B 项：控制功能。公共政策的控制功能指的是，公共政策通过规范、制约的方式对有关法人、自然人的行动进行控制，使之不采取决策者所不希望的行动。

C 项：分配功能。除了调控政策对象行动的公共政策之外，有一些公共政策的宗旨是对全社会所拥有的资源（包括政治、经济、文化等资源）在不同地区、不同部门、不同群体之间的配置进行调节，有些公共政策的实施效果会导致利益在不同地区、不同部门、不同群体之间的分配发生变化，这就是公共政策的分配功能。如收入分配政策、社会保障政策等都涉及利益的分配。

D 项：创新功能是混淆选项，D 项错误。

38. BD【解析】本题考查管理学基本原理知识。在目标管理活动中，管理者处理一切问题的准绳是目标，管理者重视目标的实现，也就是重视管理成果的实现，这一管理方法被称为成果管理或标的管理。因此，选择BD选项。

【拓展】A项：任务管理法是人们最早研究的一种科学管理方法，由美国管理学家泰罗提出。任务管理法的基本内容，可以概括为通过时间动作研究确定标准作业任务，并将任务落实到员工。其实质是通过专门的人员对时间和动作进行研究，从而科学地设计工作任务，使员工满负荷工作，以达到提高企业生产效率目的。A项错误。

C项：单元管理法，就是以社区居民楼单元为单位，将社区划分为若干单元，进行科学管理。C项错误。

39. CD【解析】本题考查管理学基本原理知识。事前管理是预防，事后管理是问题管理。

CD项：“防范于未然，未雨绸缪”“食补往往强于药补”是预防，属于事前管理。CD项正确，当选。因此，选择CD选项。

【拓展】A项：“吃一堑，长一智”是经过失败取得教训的道理，属于事后管理，A项排除。

B项：“亡羊补牢，为时不晚”是出了问题以后想办法补救，防止继续受损失，属于事后管理，B项排除。

40. BCD【解析】本题考查管理学基本原理知识。①生理需要：也称级别最低、最具优势的需求，如：食物、水、空气、健康等。②安全需要：同样属于低级别的需求，其中包括对人身安全、生活稳定以及免遭痛苦、威胁或疾病等。缺乏安全感会感到自己对身边的事物受到威胁，觉得这世界是不公平或是危险的。认为一切事物都是危险的、而变得紧张、彷徨不安、认为一切事物都是“恶”的。③社交需要，属于较高层次的需求，如：对友谊、爱情以及隶属关系的需求。④尊重需要，属于较高层次的需求，如：成就、名声、地位和晋升机会等。尊重需求既包括对成就或自我价值的个人感觉，也包括他人对自己的认可与尊重。⑤自我实现需要，是最高层次的需求，包括针对真善美至高人生境界获得的需求，因此前面四项需求都能满足，最高层次的需求方能相继产生，是一种衍生性需求，如：自我实现，发挥潜能等。马斯洛需求层次理论中的最低层次是生理需要，最高层次是自我实现需要。因此，选择BCD选项

三、判断题（10题）

1. 错误【解析】本题考查《事业单位人事管理条例》。根据《事业单位人事管理条例》第二十一条的规定，考核分为平时考核、年度考核和聘期考核。年度考核的结果可以分为优秀、合格、基本合格和不合格等档次，聘期考核的结果可以分为合格和不合格等档次。因此，

本题错误。

2. 正确【解析】本题考查事业单位处分期间。《事业单位工作人员处分暂行规定》第六条，受处分的期间为：（一）警告，6个月；（二）记过，12个月；（三）降低岗位等级或者撤职，24个月。因此，本题正确。

3. 错误【解析】本题考查事业单位工作人员处分。根据《事业单位人事管理条例》第三十一条，工作人员受开除以外的处分，在受处分期间没有再发生违纪行为的，处分期满后，由处分决定单位解除处分并以书面形式通知本人。因此，本题错误。

4. 正确【解析】本题考查行政监督。日常监督又称“事中监督”，在某一法律活动实施过程中对它所进行的法律监督，包括自上而下和自下而上两种形式。日常监督在法律监督尤其是国家监督中占有很重要的地位。例如，下级人民政府对上级人民政府负责并报告工作，上级人民法院监督下级人民法院的审判工作。因此，本题正确。

5. 错误【解析】本题考查行政管理。转变政府职能是深化行政体制改革的核心，改革的方向是实现政府组织机构及人员编制向科学化、规范化、法制化的根本转变，就是将职责相关的机构进行合并与精选，通过精简领导、精简机构、精简人员来实现政府机构的简化。因此，本题错误。

6. 错误【解析】本题考查授权。授权的实质是让别人做原本属于自己的事情，自身仍有监督和最终的责任。授权和分权都是企业管理的手段，授权和分权的实施也都是分配任务和权力下放过程，但授权和分权是有严格区别的。授权是指组织中的管理者为更好地实现管理目标，在自己的职权范围内赋予其下属相应责任和权力，并对组织承担最终责任的一种管理手段。分权则是根据组织发展的总体目标的需要，为在组织中实现权力制衡，避免重大决策的失误，在组织的上层将决策权分授于若干重要组织成员的管理手段。二者在概念、实质、出发点、实施条件等方面都有不同，实践中必须进行严格区分。因此，本题错误。

7. 错误【解析】本题考查管理幅度。管理幅度，又称管理宽度，是指在一个组织结构中，管理人员所能直接管理或控制的部属数目。影响有效管理幅度的因素很多。有效管理幅度大，管理层次少；有效管理幅度小，管理层次多。管理幅度与管理的政务和事务的难易程度和规范程度有关。管理的事务越难、越不规范，则要求管理幅度要小些；如管理的事务较容易，且规范、稳定，变化小，不需要创造性，则管理幅度可大些。因此，本题错误。

8. 错误【解析】本题考查行政组织知识。管理层次须适度，一般管理层次多为3~4层为宜。管理层次越多，信息沟通就越困难，越容易受干扰。管理层次越少，就会使管理幅度超出合理的限度，领导者不胜负荷。管的很累。管理幅度和管理层次是制约行政组织结构两个相互联系的主要因素因此，本题错误。

9. 正确【解析】本题考查行政监督知识。社团监督，一般而言是社团组织作为监督主

体对国家行政机关及其工作人员的行政管理活动所进行的监察和督促。这里的社团组织，既包括社会团体也包括群众组织，如工会、共青团、妇联等社会团体和居民委员会、村民委员会等群众组织。社团组织是党和政府联系人民群众的桥梁。社团组织最了解人民群众的愿望和要求，能更好地表达和维护各自所代表的群众的具体利益，因而也能够对行政机关及其工作人员起到民主监督的作用。具有直接性、广泛性、多样性和有效性的特点，发挥着特殊的重要作用。因此，本题正确。

10. 正确【解析】本题考查行政领导知识。公共领导是一个社会组织系统，这个系统由领导者、被领导者、领导环境三个要素构成。领导者就是在一定的组织体系当中，处在组织、指挥、协调和控制地位的个人和集体，在领导活动中，他们处于主导的重要地位。被领导者就是按照领导者的决策和意图，为实现领导目标，从事具体实践活动的个人和集团。它构成领导活动的主体，是实现预定目标的基本力量。从最一般意义上来说，领导者与被领导者的关系，就是权威和服从的关系。领导环境是指独立于领导者之外的客观存在，是对领导活动产生影响的各种因素总和。因此，本题正确。

公文

一、单选题（80题）

1. C【解析】本题考查公文处理知识。根据《党政机关公文处理工作条例》第二十八条规定，各级党政机关应当建立健全本机关公文管理制度，确保管理严格规范，充分发挥公文效用。第二十九条，党政机关公文由文秘部门或者专人统一管理。设立党委（党组）的县级以上单位应当建立机要保密室和机要阅文室，并按照有关保密规定配备工作人员和必要的安全保密设施设备。因此，选择C选项。

2. A【解析】本题考查公文格式知识。根据《党政机关公文格式》7.3.4的规定，如有附件，在正文下空一行左空二字编排“附件”二字，后标全角冒号和附件名称。如有多个附件，使用阿拉伯数字标注附件顺序号（如“附件：1.XXXXX”）；附件名称后不加标点符号。附件名称较长需回行时，应当与上一行附件名称的首字对齐。因此附件说明应在正文后，与正文之间除空一行外无其他公文内容。因此，选择A选项。

3. A【解析】本题考查公文概述知识。公文的作用：①领导和指导作用：上级机关发给下级机关的公文，都具有领导和指导作用，上级机关传达贯彻党和国家的方针政策、决定和规定等公文，必然要对下属机关产生领导作用。②行为规范作用：通过公文发布的一些法律、法令和行政法规等，同样对所辖成员起着规范和准绳作用。③宣传和教育作用：公文在传达

某一方针政策，规定人们应该怎么做的同时，还要说明为什么要这样做，这就增强了它的宣传和教育作用。④联系知照作用：机关之间的许多工作是通过公文进行联系、协调的，许多具体问题也是因此而得到及时处理的，还有许多对工作的开展具有重要意义的信息资料也是这样获得的，因此公文在保证各机关正常而有秩序地开展工作上，起着极大的作用。⑤依据和凭证作用：各种公文都反映了制发机关的意图，都具有法定的效力，受文机关则以此作为处理工作、解决问题的依据，公文不仅仅传达了发文机关的意图，同时也是证实这一意图的最好凭证。A项正确，当选。BCD项与题意不符，排除。因此，选择A选项。

4. C【解析】本题考查公文格式知识。根据《党政机关公文格式（2012年新标准）》规定：如无特殊说明，公文格式各要素一般用3号仿宋体字。特定情况可以作适当调整。①标题，一般用2号小标宋体字，编排于红色分隔线下空二行位置，分一行或多行居中排布；②正文一般用3号仿宋体字，编排于主送机关名称下一行，每个自然段左空二字，回行顶格；③抄送机关，一般用4号仿宋体字，在印发机关和印发日期之上一行、左右各空一字编排。按照字号从小到大排序为③②①。因此，选择C选项。

5. D【解析】本题考查公文处理知识。根据《党政机关公文处理条例》第二十四条，（三）初审。对收到的公文应当进行初审。初审的重点是：是否应当由本机关办理，是否符合行文规则，文种、格式是否符合要求，涉及其他地区或者部门职权范围内的事项是否已经协商、会签，是否符合公文起草的其他要求。经初审不符合规定的公文，应当及时退回来文单位并说明理由。”由此可见，D项不属于收文程序中初审的重点，当选。因此，选择D选项。

6. A【解析】本题考查行文规则知识。根据《党政机关公文处理条例》第十四条，行文关系根据隶属关系和职权范围确定。一般不得越级行文，特殊情况需要越级行文的，应当同时抄送被越过的机关。根据本条例第十五条，（四）请示应当一文一事。不得在报告等非请示性公文中夹带请示事项。本条例第十七条规定，同级党政机关、党政机关与其他同级机关必要时可以联合行文。A项层层跳转不符合行文规范，当选。因此，选择A选项。

7. D【解析】本题考查公文格式知识。公文版头，也叫发文机关版头。发文机关版头简称“文头”。文头是发文机关用来制发正式文件时使用的发文机关标识。发文机关版头一般由发文机关全称或规范化简称加“文件”二字组成。根据《党政机关公文处理工作条例》第十一条，公文使用的汉字、数字、外文字符、计量单位和标点符号等，按照有关国家标准和规定执行。民族自治地方的公文，可以并用汉字和当地通用的少数民族文字。在民族区域自治地区，发文机关名称可以并用自治民族的文字和汉字两种文字印刷，将自治民族的文字排在上或前面。因此，选择D选项。

8. B【解析】本题考查公文写作知识。公文写作是将各级机关在按照特定组织的统一意志进行领导的过程中需要交流的意图记录下来，传达开去，以沟通上下左右间的联系。属于全面的、重要的方针政策性的问题，以领导机关的名义行文。属于既定方针政策范围内的日常工作问题，应以相应业务部门的名义直接行文。因此，选择 B 选项。

9. D【解析】本题考查公文写作知识。A 项，称谓用语：我、你、本、贵等。排除。B 项，承启用语：公文中用来承接上文并引起下文的词语。常用于通知、决定、报告、计划、规章制度等。一般结构特点：前面以一介词结构承接上文，后面用一个基本固定的结构形式引起下文，如“根据……特作如下决定”、“为了……提出如下意见”等。承启用语的上文一般较为简短，下文是文中内容的主体部分，并多用条款形式表达。排除。C 项，征询用语：公文中表示征请、询问对有关问题的意见的词语。主要用于上行文的结尾和平行文的结尾。如“当否”、“可否”、“要否”、“是否可行”、“是否同意”、“是否恰当”等。排除。D 项，表态语：同意、不同意、可行、不可行、很好、照办、应、应该、批准、拟同意、照此办理、遵照执行、酌情处理等等。当选。因此，选择 D 选项。

10. A【解析】本题考查公文写作知识。请示适用于向上级机关请求指示、批准。结语一般用“以上请示妥否，请批示”、“以上请示当否，请批复”、“当否，请予审核批准”等语言。请示为上行文，措词要严谨，语气要谦恭。BCD 项不符合上行文的语境。因此，选择 A 选项。

11. C【解析】本题考查公文文种知识。A 项，《党政机关公文处理工作条例》第八条规定，通报适用于表彰先进、批评错误、传达重要精神和告知重要情况。通报的发布范围，往往是在一个机关或一个系统内部使用。故错误，排除；B 项，《党政机关公文处理工作条例》第八条规定，通知适用于发布、传达要求下级机关执行和有关单位周知或者执行的事项，批转、转发公文。通知一般具有明确的受文对象，主要针对的是主送机关发文。故错误，排除；C 项，《党政机关公文处理工作条例》第八条规定，通告适用于在一定范围内公布应当遵守或者周知的事项。通告一般没有明确的受文对象，大多是泛指。故正确，当选；D 项，《党政机关公文处理工作条例》第八条规定，公告适用于向国内外宣布重要事项或者法定事项。公告的题材，必须是能在国际国内产生一定影响的重要事项，或者依法必须向社会公布的法定事项。故错误，排除。因此，选择 C 选项。

12. D【解析】本题考查公文格式知识。根据《党政机关公文处理工作条例》第九条规定，公文一般由份号、密级和保密期限、紧急程度、发文机关标志、发文字号、签发人、标题、主送机关、正文、附件说明、发文机关署名、成文日期、印章、附注、附件、抄送机关、

印发机关和印发日期、页码等组成。A项，上行文应当标注签发人姓名，而非涉密公文。故错误，排除；B项，成文日期署会议通过或者发文机关负责人签发的日期。联合行文时，署最后签发机关负责人签发的日期。故错误，排除；C项，根据紧急程度，紧急公文应当分别标注“特急”“加急”，电报应当分别标注“特提”“特急”“加急”“平急”。故错误，排除；D项，正文是公文的主体，用来表述公文的内容。故正确，当选。因此，选择D选项。

13. B【解析】本题考查公文写作知识。A项，用于机关日常工作的公文是由文秘人员或者业务部门的办事人员起草的，由负责人审核签发，故A项正确，排除。B项，公文常用的基本表达方式包括叙述、议论、说明三种。忌讳生动形象，因此很少有描写、抒情。叙述是公文写作中最常用、最基本的表达方式。故B项错误，当选。C项，修订本是规范性公文的一种特殊形式，指已发布生效的公文，经实践检验重新予以修正补充后再发布的文本，具有法律效力。自修订本生效之日起，原文本即行废止。故C项正确。D项，副本是指再现公文正本内容及全部或部分外形特征的公文复制本或正本的复份。分为两种，一种是公文的复制本，只能用作备查；另一种是公文的副份，具有正式公文的法定效用，可用来送达抄送机关或留存备查。故D项正确，排除。因此，选择B选项。

14. D【解析】本题考查公文文种知识。通报，适用于表彰先进、批评错误、传达重要精神和告知重要情况，发文机关是上级机关，收文对象是发文机关所属下级机关，属于下行文，一般只通过某种公文交流渠道，传达至有关部门、单位、人员。通告，适用于一定范围内公布应当遵守或者周知的事项，各种机关单位均可发文，收文对象一般为全部组织和群体，没有收文机关，属于下行文，一般可通过通讯社、报社、电台等方式发文，表达具有通俗性，语言朴实简明。综上，通报、通告只能用于下行文，不能用于平行文。因此，选择D选项。

15. A【解析】本题考查行文规则知识。机关之间的工作关系有如下几种类型：第一类，处于同一组织系统的上级机关与下级机关存在领导与被领导的关系；第二类，处于同一专业系统的上级主管业务部门与下级主管业务部门之间存在指导与被指导的关系；第三类，处于同一组织系统或专业系统的同级机关之间的平行关系；第四类，非同一组织系统、专业系统的机关之间，无论级别高低，均为不相隶属关系。因此，选择A选项。

16. B【解析】本题考查公文概述知识。根据内容的性质，公文可分为：①指挥性公文，指上级领导机关对下级机关或群众发出的用以领导与指导工作的公文。②报请性公文，是下级机关向上级机关汇报工作、反映情况、请示问题所使的陈述性、请求性公文，主要是报告、请示。③知照性公文，指机关单位发布的需要周知或遵守，以及各机关单位之间联系工作，通报情况所使用的公文。④记录性公文，指各机关、组织用以记载公务活动以备查考的公文，

如纪要。根据内容的性质，公文分类不包括通用性公文。因此，选择 B 选项。

17. D 【解析】 本题考查公文文种知识。A 项，公告适用于向国内外宣布重要事项或者法定事项。题中是向各企业传达事故情况及处理结果，不是向国内或国外宣布。不适用公告。故 A 项错误，排除。B 项，通告，是适用于在一定范围内公布应当遵守或者周知事项的周知性公文。通告职能适用机关内部，题中是上级机关向其他企业下发的文件。不使用通告文种。故 B 项错误，排除。C 项，通知，是运用广泛的知照性公文。用来发布法规、规章，转发上级机关、同级机关和不相隶属机关的公文，批转下级机关的公文，要求下级机关办理某项事务等。通知是传达“要求下级机关办理和需要有关单位周知或执行的事项”，题中不是需要下级办理的事项。不适用通知。故 C 项错误，排除。D 项，通报的作用是表扬好人好事，批评错误和歪风邪气，通报应引以为戒的恶性事故，传达重要情况以及需要各单位知道的事项。题中上级机关要将某企业发生的重大安全事故情况传达，以使得所有企、事业等单位引以为戒，应使用通报文种。故 D 项正确，当选。因此，选择 D 选项。

18. A 【解析】 本题考查公文写作知识。批复是指答复下级机关的请示事项时使用的文种，是机关应用写作活动中的一种常用公务文书。正文包括批复引据、批复意见和批复要求三部分，其中，首先应当写出的是批复的引据。批复引据要点出批复对象，一般称收到某文，或某文收悉。要写明对于何时、何号、关于何事的请示的答复，时间和文号可省略。批复意见是针对请示中提出的问题所作的答复和指示，意思要明确，语气要适当，什么同意，什么不同意，为什么某些条款不同意，注意事项等都要写清楚。批复要求（其实可以单独算作结尾），是从上级机关的角度提出的一些补充性意见，或是表明希望、提出号召。如果同意，可写要求；不同意，亦可提供其他解决办法。因此，选择 A 选项。

19. B 【解析】 本题考查公文处理知识。根据《收文办理》第二十四条，收文办理主要程序是：（一）签收。对收到的公文应当逐件清点，核对无误后签字或者盖章，并注明签收时间。（二）登记。对公文的主要信息和办理情况应当详细记载。（三）初审。对收到的公文应当进行初审。初审的重点是：是否应当由本机关办理，是否符合行文规则，文种、格式是否符合要求，涉及其他地区或者部门职权范围内的事项是否已经协商、会签，是否符合公文起草的其他要求。经初审不符合规定的公文，应当及时退回来文单位并说明理由。（四）承办。阅知性公文应当根据公文内容、要求和工作需要确定范围后分送。批办性公文应当提出拟办意见报本机关负责人批示或者转有关部门办理；需要两个以上部门办理的，应当明确主办部门。紧急公文应当明确办理时限。承办部门对交办的公文应当及时办理，有明确办理时限要求的应当在规定时限内办理完毕。因此，选择 B 选项。

20. B 【解析】 本题考查公文文种知识。根据《党政机关公文处理工作条例》第八条，

(十三) 议案。适用于各级人民政府按照法律程序向同级人民代表大会或者人民代表大会常务委员会提请审议事项。因此，选择 B 选项。

21. A 【解析】 本题考查公文概述知识。公文要围绕主旨安排结构，做到层次清楚、思路清晰，要完整严谨。文章结构的基本内容包括：标题、开头、结尾、段落、过渡等。因此，选择 A 选项。

22. D 【解析】 本题考查公文概述知识。公文，也称公务文件，是在社会活动中直接形成和使用的具有规范体式 and 法定效用的信息记录，其区别于图书、情报、资料等事物的特点主要有：①由法定作者制发；②具有法定的现实执行效用；③具有规范的体式；④履行法定的程序。因此，选择 D 选项。

23. B 【解析】 本题考查公文概述知识。公务文书是法定机关与组织在公务活动中，按照特定的体式、经过一定的处理程序形成和使用的书面材料，又称公务文件。公文有固定处理程序，公文拟制包括公文的起草、审核、签发等程序，这体现了公文的程序性。因此，选择 B 选项。

24. A 【解析】 本题考查公文文种知识。根据《党政机关公文处理工作条例》第八条，(二) 决定。适用于对重要事项作出决策和部署、奖惩有关单位和人员、变更或者撤销下级机关不适当的决定事项。决定具有全局性，除部分带知照性质的以外，决定大多用于处理和安排事关全局的问题，一般的、事务性安排不宜使用决定这一文种。A 项，县人民政府举办职工运动会属于一般的、事务性安排，一般使用通知，不应使用决定。因此，选择 A 选项。

25. C 【解析】 本题考查行文规则知识。A 项：公文中有发文机关署名的，应当加盖发文机关印章，并与署名机关相符，A 项正确，排除。B 项：有特定发文机关标志的普发性公文和电报可以不加盖印章，B 项正确，排除。C 项：联合上报的公文，由主办机关加盖公章，联合下发的公文，发文机关都应加盖公章，C 项表述错误，当选。D 项：一般文种的公文，印章是公文的生效标识，D 项正确，排除。因此，选择 C 选项。

26. D 【解析】 本题考查行文规则知识。抄送机关是指除主送机关外需要执行或知晓公文的其他机关。重要行文应当同时抄送发文机关的直接上级机关。不应当抄送的情况：①请示不得抄送其下级机关；②接受抄送公文的机关不必再向其他机关转抄、转送；③凡与公文办理无关的单位一律不予抄送。D 项说法错误，当选。因此，选择 D 选项。

27. C 【解析】 本题考查行文规则知识。结尾词即置于正文最后，表示正文结束的词语。使用结尾词，有助于使文章表达得简练、严谨并富有节奏感，从而赋予文章庄严、严肃的色彩。上行文常用的结尾词有“……为盼……”、“以上请示，妥否，请即批复为盼”等，选项中 C 项最为贴切。因此，选择 C 选项。

28. B 【解析】 本题考查公文格式知识。根据《党政机关公文处理工作条例》第九条，(九) 正文。公文的主体，用来表述公文的内容。正文为公文最重要的部分，正文内容要求准确地传达发文机关的有关方针、政策精神，写法力求简明扼要，条理清楚，实事求是，合

乎文法，切忌冗长杂乱。因此，选择 B 选项。

29. A 【解析】本题考查公文处理知识。根据《党政机关公文处理工作条例》第二十五条，发文办理主要程序是：（一）复核。已经发文机关负责人签批的公文，印发前应当对公文的审批手续、内容、文种、格式等进行复核；需作实质性修改的，应当报原签批人复审。

（二）登记。对复核后的公文，应当确定发文字号、分送范围和印制份数并详细记载。（三）印制。公文印制必须确保质量和时效。涉密公文应当在符合保密要求的场所印制。（四）核发。公文印制完毕，应当对公文的文字、格式和印刷质量进行检查后分发。因此，选择 A 选项。

30. C 【解析】本题考查公文写作知识。通知是一种制发快捷、运用灵活的公文，其办理的事项都有比较明确的时间限制，一般都要求立即执行、办理或知晓，因此撰写通知，除主题集中、重点突出、措施具体外，还要讲求时效。因此，选择 C 选项。

31. D 【解析】本题考查公文写作知识。草稿是供讨论、征求意见、修改审核、审批时用的原始的非正式文稿。草稿的内容未正式确定，不具备正式公文的效用。因此，公文草稿的特点为未定型、非正式、无效力，不包括未审核，D 项当选。因此，选择 D 选项。

32. A 【解析】本题考查公文文种知识。通报适用于表彰先进，批评错误，传达重要精神或者情况。其主要特点是：①典型性。通报对受文对象主要起感召、宣传和教育作用。无论是表彰、批评的对象或所告知的情况都应当有代表性。写通报必须选准富于教育意义的典型材料，而且应经过核实，做到确凿可靠。缺乏典型意义的事件不宜作为通报的内容。②说理性。通报的目的在于发扬正气，打击歪风邪气，指导和推动工作。因此，因果的分析、实质的揭示、意义的阐发便自然成为通报的核心与重点。与其他公文相比较，议论分析是通报的显著特色之一。A 项正确，当选。B 项：简洁明了属于公文的通用特点。B 项与题意不符，排除。C 项：一文一事属于请示的主要特点。C 项与题意不符，排除。D 项：结论明确属于批复的主要特点。D 项与题意不符，排除。因此，选择 A 选项。

33. B 【解析】本题考查公文处理知识。卷内文件名称是反映文件的性质和价值的，一般写在案卷标题的末尾。因此，选择 B 选项。

34. A 【解析】本题考查公文概述知识。A 项：发文机关是指制发公文的机关，是公文的重要组成部分之一。它主要以版头、署名和印章等为其标志。根据公文的性质、内容以及作者的职权范围和工作需要，发文机关可有以机关名义发文、部门行文、联合发文和以首长名义发文等几种形式；在发文时要注意使用全称或者规范化简称，不可随意简化；还要注意使版头部分的发文机关名称与发文字号中的机关代字、标题中的作者名称、文尾署名（落款）以及印章中的机关名称保持一致，做到“五统一”。A 项正确，当选；B 项：印发机关不是指公文的发文机关，而是指公文的印制主管部门，一般应是各机关的办公厅（室）或文秘部门。B 项与题意不符，排除。C 项：签发人就是签发文件的人，签发人一般为单位的正职、公司法定代表人或者主要领导授权人。C 项与题意不符，排除。D 项：公文的作者只能是制

发文件的机关，主要是指单位主体而不是指个人。D项错误，排除。因此，选择A选项。

35. C【解析】本题考查行文规则知识。A项：上行文指下级机关或业务部门向所属上级领导机关或业务主管部门的一种行文。如请示、报告。本题中，重庆市国家税务局和重庆市人民政府各委、办、局之间属于不相隶属关系，他们之间的发文属于平行文。A项与题意不符，排除。B项：下行文是指上级机关对所属下级机关的发文，比如，党中央给各个省、自治区、直辖市党委，国务院给各省、自治区、直辖市人民政府所发的文件就属于下行文。下行文一般常用指示、决定、通知、批复等。B项与题意不符，排除。C项：平行文是指同级机关，或者不相隶属的，没有领导与指导关系的机关、部门、单位之间的一种行文。本题中，重庆市国家税务局和重庆市人民政府各委、办、局之间属于不相隶属关系，其之间的发文属于不相隶属关系之间的发文，故重庆市国家税务局向重庆市人民政府各委、办、局主送的公文属于平行文。C项正确，当选。D项：重庆市国家税务局和重庆市人民政府各委、办、局之间属于不相隶属关系，他们之间的发文属于平行文，不属于上行文。因此，选择C选项。

36. B【解析】本题考查公文文种知识。根据《党政机关公文处理工作条例》第八条，（六）通告。适用于在一定范围内公布应当遵守或者周知的事项。因此，选择B选项。

37. B【解析】本题考查公文格式知识。份号就是每份文件的序列号。一般情况下涉密公文应当标注份号。如需标注份号，一般用6位3号阿拉伯数字，顶格编排在版心左上角第一行。因此，选择B选项。

38. C【解析】本题考查公文文种知识。下行文是指上级领导机关或业务主管部门对所属的下级机关的一种行文。下行文一般常用指示、决定、通知、批复等。A项：根据《党政机关公文处理工作条例》第八条，（七）意见。适用于对重要问题提出见解和处理办法。由此可知，意见可以作为下行文。A项与题意不符，排除。B项：根据《党政机关公文处理工作条例》第八条，（八）通知。适用于发布、传达要求下级机关执行和有关单位周知或者执行的事项，批转、转发公文。由此可知，通知可以作为下行文。B项与题意不符，排除。C项：根据《党政机关公文处理工作条例》第八条，（十四）函。适用于不相隶属机关之间商洽工作、询问和答复问题、请求批准和答复审批事项。由此可知，函不可作为下行文。函属于平行文，平行文是指平行机关或不相隶属的机关之间的发文。C项与题意相符，当选。D项：根据《党政机关公文处理工作条例》第八条，（九）通报。适用于表彰先进、批评错误、传达重要精神和告知重要情况。由此可知，通报可以作为下行文。D项与题意不符，排除。因此，选择C选项。

39. C【解析】本题考查发文字号。发文字号由发文机关代字、年份、发文顺序号组成。联合行文时，使用主办机关的发文字号。发文字号编排在发文机关标志下空二行位置，居中排布。AB项，年份、发文顺序号用阿拉伯数字标注；年份应标全称，用六角括号“（）”括入，故AB项正确，排除。CD项，发文顺序号不加“第”字，不编虚位（即1不编为01），

在阿拉伯数字后加“号”字。上行文的发文字号居左空一字编排，与最后一个签发人姓名处在同一行。故 C 项错误，当选，D 项正确，排除。因此，选择 C 选项。

40. A 【解析】本题考查公文文种知识。A 项：根据《党政机关公文处理工作条例》第八条，（六）通告。适用于在一定范围内公布应当遵守或者周知的事项。根据题干可知，该公文是在“A 市”范围内，大家应该遵守或周知的“促进全市旅游民宿规范管理和健康发展”事项，故该公文文种应当为通告。A 项与题意相符，当选。B 项：根据《党政机关公文处理工作条例》第八条，（九）通报。适用于表彰先进、批评错误、传达重要精神和告知重要情况。B 项与题意不符，排除。C 项：根据《党政机关公文处理工作条例》第八条，（一）决议。适用于会议讨论通过的重大决策事项。C 项与题意不符，排除。D 项：根据《党政机关公文处理工作条例》第八条，（七）意见。适用于对重要问题提出见解和处理办法。D 项与题意不符，排除。因此，选择 A 选项。

41. B 【解析】本题考查公文文种知识。通用公文也称法定公文，是指在党政机关、团体、企事业单位普遍通行适用的，具有规范格式和法定效力的公文。根据《党政机关公文处理工作条例》第八条，（十五）纪要。适用于记载会议主要情况和议定事项。因此，纪要属于法定公文。因此，选择 B 选项。

42. A 【解析】本题考查签发人标注位置。公文首页红色分隔线以上的部分称为版头。版头包括份号、秘密等级和保密期限、紧急程度、发文机关标识、发文字号、签发人。因此签发人应标注在文件的版头部分。因此，选择 A 选项。

43. B 【解析】本题考查公文处理知识。公文文稿签发前，应当由发文机关办公厅（室）进行审核。审核的重点是：（一）行文理由是否充分，行文依据是否准确。（二）内容是否符合国家法律法规和党的路线方针政策；是否完整准确体现发文机关意图；是否同现行有关公文相衔接；所提政策措施和办法是否切实可行。（三）涉及有关地区或者部门职权范围内的事项是否经过充分协商并达成一致意见。（四）文种是否正确，格式是否规范；人名、地名、时间、数字、段落顺序、引文等是否准确；文字、数字、计量单位和标点符号等用法是否规范。（五）其他内容是否符合公文起草的有关要求。需要发文机关审议的重要公文文稿，审议前由发文机关办公厅（室）进行初核。因此，选择 B 选项。

44. A 【解析】本题考查行文规则知识。根据《党政机关公文处理工作条例》第十七条的规定，同级党政机关、党政机关与其他同级机关必要时可以联合行文；属于党委、政府各自职权范围内的工作，不得联合行文。因此，选择 A 选项。

45. B 【解析】本题考查公文概述知识。本题考查公文格式知识。A 项，份号是指公文印制份数的顺序号。涉密公文应当标注份号。份号不属于所有公文必备要素。故错误，排除；B 项，发文字号由发文机关代字、年份、发文顺序号组成，它属于所有公文必备要素。故正确，当选；C 项，上行文应当标注签发人姓名。签发人不属于所有公文必备要素。故错误，排除；D 项，附件是公文正文的说明、补充或者参考资料。附件不属于所有公文必备要素。

故错误，排除。因此，选择 B 选项。

46. A 【解析】本题考查公文概述知识。上行文指下级机关或业务部门向所属上级领导机关或业务主管部门的一种行文。报告属于上行文。函是一种平行文，不能用于上下级机关。“决定”是针对重要事项和重大行动作出安排，涉及问题往往带有方针政策性属于下行文。批复属于下行文。因此，选择 A 选项。

47. B 【解析】本题考查行文规则知识。根据《党政机关公文处理工作条例》第十五条，向上级机关行文，应当遵循以下规则：（一）原则上主送一个上级机关，根据需要同时抄送相关上级机关和同级机关，不抄送下级机关。（二）党委、政府的部门向上级主管部门请示、报告重大事项，应当经本级党委、政府同意或者授权；属于部门职权范围内的事项应当直接报送上级主管部门。（三）下级机关的请示事项，如需以本机关名义向上级机关请示，应当提出倾向性意见后上报，不得原文转报上级机关。（四）请示应当一文一事。不得在报告等非请示性公文中夹带请示事项。（五）除上级机关负责人直接交办事项外，不得以本机关名义向上级机关负责人报送公文，不得以本机关负责人名义向上级机关报送公文。（六）受双重领导的机关向一个上级机关行文，必要时抄送另一个上级机关。

A 项，符合上述（一）规定，故正确，排除；

B 项，下级机关的请示事项，如需以本机关名义向上级机关请示，应当提出倾向性意见后上报，不得原文转报上级机关。故错误，当选；

C 项，符合上述（四）规定，故正确，排除；

D 项，符合上述（五）规定，故正确，排除。

因此，选择 B 选项。

48. D 【解析】本题考查公文格式知识。根据《党政机关公文处理工作条例》第九条，公文一般由份号、密级和保密期限、紧急程度、发文机关标志、发文字号、签发人、标题、主送机关、正文、附件说明、发文机关署名、成文日期、印章、附注、附件、抄送机关、印发机关和印发日期、页码等组成。涉密公文应当标注份号，不是公文必备要素。标题、主送机关位于版心内，页码位于版心外且属于必备要素。因此，选择 D 选项。

49. B 【解析】本题考查事务文书知识。报尾在简报最后一页下部，用一横线与报核隔开，横线下左边写明发送范围，在平行的右侧写明印刷份数。因此，选择 B 选项。

50. C 【解析】本题考查事务文书知识。应用文的主旨，是由文稿的行文目的、思想认识和主张要求共同构成的，是撰稿人在传达政策、发布指示、周知事项。应用文的标题和主旨的关系极为密切，大多数应用文的标题都能直接揭示主旨，这是应用文标题的一大特点。因此，选择 C 选项。

51. A 【解析】本题考查公文概述知识。A 项：按照公文的形成与使用范围划分，公文分为通用公文和专用公文。A 项正确，当选。B 项：按照公文的行文方向划分，公文分为上行文、下行文和平行文。B 项与题意不符，排除。C 项：按照公文的内容划分，公文分为指

挥性公文、规范性公文、报请性公文、知照性公文、记录性公文。C项与题意不符，排除。
D项：按照公文的来源划分，公文分为收文和发文。D项与题意不符，排除。因此，选择A选项。

52. B【解析】本题考查公文概述知识。紧急电报应分别标明“特提”、“特急”、“加急”、“平急”。“特提”电报适用于1日内要办的紧急事项；“特急”电报适用于3日内要办的紧急事项；“加急”电报适用于5日内要办的紧急事项；“平急”电报适用于10日内要办的稍缓事项。因此，选择B选项。

53. A【解析】本题考查公文写作知识。A项，缩略语是对一些内容特定的长句或专用名词进行简缩，既节约了文字，便于使用，又准确表达了原意，易读易记。题干中“中共十九届三中全会”是中国共产党第十九届中央委员会第三次全体会议的简缩。“五位一体”是经济建设、政治建设、文化建设、社会建设、生态文明建设五位一体的简缩。“四个自信”是中国特色社会主义道路自信、理论自信、制度自信、文化自信的简缩。故正确，当选；

B项，惯用语是指一定民族语言中长期形成的习惯用语。它是口语中短小定型的语句。例如“摸着石头过河”“打老虎”“豆腐渣工程”等。故错误，排除；

C项，引用语是指在公文中引用前人的现成语句来论证或说明文章中所要论述的问题，以增强文章的语言表现力。故错误，排除；

D项，特定用语是指公文中用于特定位置的专门词语。比如开端用语“为了”、“依据”；结尾用语“特此通知”“请遵照办理”等。故错误，排除。

因此，选择A选项。

54. A【解析】本题考查公文概述知识。A项：规范性公文一致性表现在：规范性公文的内容与形式必须与法律、其他法规、规章以及党的方针政策，上级机关与同级机关的有关规定保持一致；与自己制定的并尚有执行效用的其他有关规定保持促进一致；与制定机关的职权相一致；本文件的上下文之间，对同一概念的表述词语相互一致。所以，规范性公文一致性表现在与其他文件、作者权利具有高度统一的关系。A项正确，当选。B项：“文件的结构周密有效”属于公文的规范性的严密性。严密性表现在：规范性公文结构与语言表述必须完整齐全，严谨缜密。明确地阐明约束的对象及程序、范围；清楚地交代有关职责、权利、义务的规定与时限要求；所提各项要求应有切实可行的检查衡量指标。语气坚决肯定，避免使用“一般”“大概”“似”等不确定的词语，表示范围时不用“等”字表述未尽事项；尽量不用“暂”“拟”“准备”等词语修饰意图与要求。B项与题意不符，排除。C项：“文件的文字条理清楚”属于公文的规范性的条理性。条理性表现在：规范性公文的层次分明，理序顺畅，分类合理，主题突出，排列合理有序，只有维护条理性，才能保持各部分内容的系统性与连贯性，避免出现脱节现象。C项与题意不符，排除。D项：“文件的语言简约不繁”属于公文的规范性的简明性。简明性表现在：规范性公文必须明确周详，便于理解、记忆和执行。以说明的表达方式为主，不讲理由、不作议论分析、不作详尽的列举和解释。文字尽

量简洁精确、高度概括，言简意明，要尽量少用生僻的术语，不用令人费解的词句，便于理解。D项与题意不符，排除。因此，选择A选项。

55. A【解析】本题考查公文知识。A项：根据文件的来源，在一个机关内部可将公文分为收文和发文。A项正确，当选。B项：制发公文的机关根据行文方向把公文分为上行文、平行文、下行文。B项与题意不符，排除。C项：根据形成和作用的公务活动领域把公文分为通用公文和专业公文。C项与题意不符，排除。D项：根据是否对外发布把发文分为本机关制发的和内部使用的公文。D项与题意不符，排除。因此，选择A选项。

56. C【解析】本题考查公文格式知识。A项，份号位于公文版头部分。故错误，排除；B项，涉密公文应当标注份号。故错误，排除；C项，份号一般用6位3号阿拉伯数字。故正确，当选；D项，如需标注份号，一般顶格编排在版心左上角第一行。故错误，排除。因此，选择C选项。

57. B【解析】本题考查公文文种知识。A项：根据《党政机关公文处理条例》第八条，（二）决定。适用于对重要事项作出决策和部署、奖惩有关单位和人员、变更或者撤销下级机关不适当的决定事项。A项与题意不符，排除。B项：根据《党政机关公文处理条例》第八条，（一）决议。适用于会议讨论通过的重大决策事项。B项与题意相符，当选。C项：根据《党政机关公文处理条例》第八条，（四）公报。适用于公布重要决定或者重大事项的报道性公文。C项与题意不符，排除。D项：根据《党政机关公文处理条例》第八条，（五）公告。适用于向国内外宣布重要事项或者法定事项。D项与题意不符，排除。因此，选择B选项。

58. D【解析】本题考查公文文种知识。A项：根据《党政机关公文处理条例》第八条，（十五）纪要。适用于记载会议主要情况和议定事项。故记载情况属于纪要的功能。A项与题意不符，排除。B项：根据《党政机关公文处理条例》第八条，（十）报告。适用于向上级机关汇报工作、反映情况，回复上级机关的询问。故反映情况属于报告的功能。B项与题意不符，排除。C项：根据《党政机关公文处理条例》第八条，（九）通报。适用于表彰先进、批评错误、传达重要精神和告知重要情况。故传达重要精神属于通报的功能。C项与题意不符，排除。D项：根据《党政机关公文处理条例》第八条，（十四）函。适用于不相隶属机关之间商洽工作、询问和答复问题、请求批准和答复审批事项。D项与题意相符，当选。因此，选择D选项。

59. C【解析】本题考查公文文种知识。A项：指示不属于通用公文。A项与题意不符，排除。B项：根据《党政机关公文处理工作条例》第八条，（十一）请示。适用于向上级机关请求指示、批准。B项与题意不符，排除。C项：根据《党政机关公文处理工作条例》第八条，（十二）批复。适用于答复下级机关请示事项。C项正确，当选。D项：根据《党政机关公文处理工作条例》第八条，（三）命令（令）。适用于公布行政法规和规章、宣布施行重大强制性措施、批准授予和晋升衔级、嘉奖有关单位和人员。D项与题意不符，排除。因

此，选择 C 选项。

60. A 【解析】本题考查公文文种知识。根据《党政机关公文处理工作条例》第八条，（十一）请示。适用于向上级机关请求指示、批准。根据《党政机关公文处理工作条例》第八条，（十四）函。适用于不相隶属机关之间商洽工作、询问和答复问题、请求批准和答复审批事项。根据《党政机关公文处理工作条例》第八条，（六）通告。适用于在一定范围内公布应当遵守或者周知的事项。由此可知，A 项中“议案”的主送机关只能是同级人民代表大会或者人民代表大会常务委员会。而其他三项的主送机关并未要求特定的某一种国家机关。因此，选择 A 选项。

61. C 【解析】本题考查公文写作知识。根据《党政机关公文格式》7.3.5.4 规定，成文日期中的数字，用阿拉伯数字将年、月、日标全，年份应标全称，月、日不编虚位（即 1 不编为 01）。因此，选择 C 选项。

62. C 【解析】本题考查公文处理知识并选错误项。公文办理包括收文办理、发文办理和整理归档。复核是发文办理的主要程序之一，故 A 项正确。两个以上机关联合办理的公文，原件由主办机关归档，相关机关保存复制件，故 B 项正确。公文的处理包括很多机关，不仅仅是宣传部门。故 C 项错误。不具备归档和保存价值的公文，经批准后可以销毁。销毁涉密公文必须严格按照有关规定履行审批登记手续，确保不丢失、不漏销。个人不得私自销毁、留存涉密公文。故 D 项正确。因此选 C 项。

63. D 【解析】本题考查公文知识并选错误项。公文作用是指公文在党、政、军各级领导机关管理政务、处理工作中的作用，主要有：①法规作用；②指导作用；③宣传作用；④联系作用；⑤凭证作用；⑥史料作用。欣赏审美不属于公文的作用。因此，选择 D 选项。

64. D 【解析】本题考查行文规则知识并选错误项。越级行文指下级机关在特殊情况下，越过直接上级向更高一级的领导机关行文。上行文一般不得越级行文，除非在极特殊情况下：①由于情况特殊紧急，如逐级上报下达会延误时机造成重大损失；②经多次请示直接上级机关而问题长期未予解决；③由上级机关交办并指定直接越级上报的具体事项；④出现需要直接询问、答复或联系不涉及被越过的机关职权范围的具体事项；⑤需要检举、控告直接上级机关等。D 项不符合越级行文所要求的特殊情况。因此，选择 D 选项。

【拓展】A 项：属于由上级机关交办并指定直接越级上报的具体事项，可以越级行文。A 项正确。

B 项：情况特殊紧急时可以越级行文。B 项正确。

C 项：需要检举、控告直接上级机关可以越级行文。C 项正确。

65. D 【解析】本题考查公文文种知识。决议是指党的领导机关就重要事项，经会议讨论通过其决策，并要求进行贯彻执行的重要指导性公文。根据《党政机关公文处理工作条例》第八条，决议适用于会议讨论通过的重大决策事项。因此，决议没有明确的主送机关。D 项符合题意，当选。因此，选择 D 选项。

【拓展】A项：根据《党政机关公文处理工作条例》第八条，通知。适用于发布、传达要求下级机关执行和有关单位周知或者执行的事项，批转、转发公文。需要指明主送机关。

A项排除。

B项：根据《党政机关公文处理工作条例》第八条，请示。适用于向上级机关请求指示、批准。需要指明主送机关。B项排除。

C项：根据《党政机关公文处理工作条例》第八条，报告。适用于向上级机关汇报工作、反映情况，回复上级机关的询问。需要指明主送机关。C项排除。

66. B【解析】本题考查行文规则知识并选错误项。根据《党政机关公文处理工作条例》第十七条，同级党政机关、党政机关与其他同级机关必要时可以联合行文。B项，上级党委和下级政府不是同级机关，不能联合行文。因此，选择B选项。

67. C【解析】本题考查公文处理知识。清退公文按规定和要求成批定期进行，也可不定期甚至阅后随即清退。需清退的公文平时要单独保管。在以各种通信方式传递应清退的公文时，只要公文本身没有解密或降密，应一律按原文标注的密级处理。C项符合题意，当选。因此，选择C选项。

68. D【解析】本题考查公文概述知识。根据保密程度，公文可分为对外公开、限国内公开、内部使用、秘密、机密、绝密六类。“绝密”是指：含有最重要的国家秘密。泄露会使国家的安全和利益遭受特别严重损害的公文。“机密”是指：含有重要的国家秘密，泄露会使国家的安全和利益遭受严重损害的公文。“秘密”是指：含有一般的国家秘密，泄露会使国家安全和利益遭受损害的公文。根据题干，D项符合题意，当选。因此，选择D选项。

69. A【解析】本题考查公文文种知识。在党政公文中，表彰类公文包括嘉奖令、表彰性决定和表彰性通报三个文种类型。虽然文种不同，但写作内容、功能用途相同，所以写作模式也基本相同。凡表彰类公文，开头一般都要写清表彰对象的先进事迹并予以适当评价，然后用目的句引出表彰决定，最后结尾以“希望、号召”的形式写发文机关对受表彰者和其他机关及相关人员的要求，以使表彰能起到激励、教育作用。所以题干中表彰勤奋努力、成绩突出的工作人员应当使用通报。因此，选择A选项。

70. C【解析】本题考查公文格式知识并选错误项。根据《党政机关公文格式》7.1，本标准将版心内的公文格式各要素划分为版头、主体、版记三部分。公文首页红色分隔线以上的部分称为版头；公文首页红色分隔线（不含）以下、公文末页首条分隔线（不含）以上的部分称为主体；公文末页首条分隔线以下、末条分隔线以上的部分称为版记。页码位于版心外。C项错误。因此，选择C选项。

71. B【解析】本题考查公文处理知识。会签，也称会稿，是持草拟的公文与有关部门会商审稿。所拟的公文，如内容涉及两个或两个以上机关部门的职权范围，主办单位在文稿送审前应主动与有关部门会商审定，共同签发。会签是为了保证文件质量，尊重机关职权，以便发文后能在执行中得到互相配合，更好地贯彻落实。因此，选择B选项。

【拓展】A项：复核，指的是已经发文机关负责人签批的公文，印发前应当对公文的审批手续、内容、文种、格式等进行复核；需作实质性修改的，应当报原签批人复审。A项不符合题意，不当选。

C项：复审，是指公文经过审核、签发后可能会出现瑕疵，但经过审核、签发后都未发现纠正，再做复审，增加了一次发现和纠正的机会。C项不符合题意，不当选。

D项：公文签发，是指发文机关领导人在审核通过的最后完成稿上签写发出此文的意见，签写本人姓名和签字时间。经过签发的文稿即为定稿，是印制和发出正式文本的标准依据。D项不符合题意，不当选。

72. C【解析】本题考查公文格式知识。根据《党政机关公文格式国家标准》4.2.4，发文机关标志由发文机关全称或者规范化简称加“文件”二字组成，也可以使用发文机关全称或者规范化简称。因此，选择C选项。

73. B【解析】本题考查公文写作知识。A项，公历世纪、年代、年、月、日和时刻均使用阿拉伯数字。故正确，排除；B项，数字定型的词、词组、惯用语、缩略语或具有修辞色彩的语句应使用汉字。应该是二万五千里长征。故错误，当选；C项，计数与计量和统计表中的数值，如分数、小数、百分比等使用阿拉伯数字。故正确，排除；D项，邻近的两个数字，并列连用表示概数时，应使用汉字。故正确，排除。因此，选择B选项。

74. B【解析】本题考查行文规则知识。多级行文是指为加快公文传递，在必要时可采取同时向若干层级的上级机关或下级机关制发公文，包括直达基层组织和向人民群众公布。当问题重大，急需直接上级和更高层次的上级机关同时了解公文内容时，可采用多级行文。B项符合题意，当选。因此，选择B选项。

【拓展】A项：越级行文是仅限于上行文，即下级宣传机关越过直接上级向更高一级机关直至中央机关的行文。一般行文均应采取逐级行文的方式，只有在特殊情况下才可以越级行文。A项错误。

C项：逐级行文是下级机关向直接上级机关的行文。C项错误。

D项：直接行文是同级或其他不相隶属的机关之间相互行文时采用。行文不受系统归属与级别层次的制约。D项错误。

75. C【解析】本题考查公文文种知识。根据《国务院办公厅关于实施<国家行政机关公文处理办法>涉及的几个具体问题的处理意见》，关于“意见”文种的使用。“意见”可以用于上行文、下行文和平行文。作为上行文，应按请示性公文的程序和要求办理。所提意见如涉及其他部门职权范围内的事项，主办部门应当主动与有关部门协商，取得一致意见后方可行文；如有分歧，主办部门的主要负责人应当出面协调，仍不能取得一致时，主办部门可以列明各方理据，提出建设性意见，并与有关部门会签后报请上级机关决定。上级机关应当对下级机关报送的“意见”作出处理或给予答复。作为下行文，文中对贯彻执行有明确要求的，下级机关应遵照执行；无明确要求的，下级机关可参照执行。作为平行文，提出的意见供对

方参考。因此，选择 C 选项。

【拓展】A 项：根据《党政机关公文处理工作条例》第八条第（八）项，通知适用于发布、传达要求下级机关执行和有关单位周知或者执行的事项，批转、转发公文。通知可做平行文和下行文。A 项错误。

B 项：根据《党政机关公文处理工作条例》第八条第（五）项，公告适用于向国内外宣布重要事项或者法定事项。公告是下行文文种。B 项错误。

D 项：根据《党政机关公文处理工作条例》第八条第（十）项，报告适用于向上级机关汇报工作、反映情况，回复上级机关的询问。报告是上行文文种。D 项错误。

76. B 【解析】本题考查公文文种知识。根据《党政机关公文处理工作条例》第八条，通报，适用于表彰先进、批评错误、传达重要精神和告知重要情况。批评性通报是在一定范围内对事故和错误行为进行批评和处理的文件。在某事故或事件发生后，要求有关机关、部门或单位引起注意，让人们从中吸取教训，引以为诫，达到提高警惕、教育当事人以及广大群众的目的。因此，选择 B 选项。

【拓展】通报分为表彰性通报、批评性通报和情况通报。

表彰性通报，在一定范围内表扬好人好事，表彰先进典型或经验的文件。表扬好人好事，提倡学习先进，让人们从中感受到榜样的力量，达到学习宣传教育之目的、具有鼓舞性、借鉴性和感召力。

情况通报是通过描述对事情做重点性和针对性的情况介绍，使受文单位了解全局，更好的交流情况，正视问题，以达到推动工作的目的一种通报形式。

77. C 【解析】本题考查行文规则知识并选错误项。根据《国家行政机关公文处理办法》第四十八条，公文复印件作为正式公文使用时，应当加盖复印机关证明章。复制件应当加盖复制机关戳记。翻印件应当注明翻印的机关名称、日期。汇编本的密级按照编入公文的最高密级标注。C 项可不加盖复印机关证明章表述错误。因此，选择 C 选项。

【拓展】A 项：根据《党政机关公文处理工作条例》第十三条，行文应当确有必要，讲求实效，注重针对性和可操作性。与题意不符，A 项不当选。

B 项：根据《党政机关公文处理工作条例》第十七条第三款，部门内设机构除办公厅（室）外不得对外正式行文。与题意不符，B 项不当选。

D 项：根据《党政机关公文处理工作条例》第三十一条第三款，经批准公开发布的公文，同发文机关正式印发的公文具有同等效力。与题意不符，D 项不当选。

78. D 【解析】本题考查公文概述级知识。根据《党政机关公文处理工作条例》第九条第（二）项，公文的秘密等级和保密的期限。涉密公文应当根据涉密程度分别标注“绝密”“机密”“秘密”和保密期限。公文的保密程度由高到低排列依次为秘密、机密、绝密。秘密公文，是涉及国家一般秘密内容的文件，一旦泄露会使国家的安全和利益遭受一定的损害；机密公文，是涉及国家重要秘密内容的文件，一旦泄露会使国家的安全和利益遭受较大的损

害；绝密公文，是指涉及国家核心秘密的内容的文件，一旦泄露会使国家的安全和利益遭受特别严重的损害。D项正确。因此，选择D选项。

79. D【解析】本题考查公文文稿知识。定稿，又称原稿，是经领导人审阅签发或经会议讨论通过的最后完成稿，是缮印正本的依据。具有正式公文的效用。议论稿、送审稿、征求意见稿和拟稿都不具备正式公文的效用。因此，选择D选项。

80. A【解析】本题考查公文文种知识。根据《党政机关公文处理工作条例》第八条第十二款，批复，适用于答复下级机关请示事项。批复是专为请示问题的答复而设置的文种。批复的写作以下级的请示为前提，它是专门用于答复下级机关请示事项的公文，先有上报的请示，后有下发的批复，属于被动行文，这一点与其他公文有所不同，符合题意。因此，选择A选项。

【拓展】B项：批复不是主动发文，是为答复下级请示的问题。B项错误。

C项：批复是指对一项申请进行批准的文件。报告批件的文件属于公文文种中的报告。C项错误。

D项：批复的内容要具体明确，不能有模棱两可的语言，使请示单位不知道如何处理。批复不是指导工作，不可以使用指导性语言。D项错误。

二、多选题（20题）

81. ACD【解析】本题考查请示与报告的区别。请示：适用于向上级机关请求指示、批准。报告：适用于向上级机关汇报工作、反映情况，回复上级机关的询问。

A项，上行文包括：报告、请示。故A项说法正确。

B项，请示为事前行文，应在问题发生或处理前行文，不可先斩后奏；多数报告都是在事情做完或发生后，向上级机关作出汇报，是事后或事中行文。故B项说法错误。

C项，一请示，一批复，下级机关应及时就有关问题向上级机关请示，上级机关应及时批复；报告是下级机关向上级机关行文，是为上级机关进行宏观领导提供依据，一般不需要受文机关的批复，属于单向行文。故C项说法正确。

D项，为了便于领导批复，请示行文必须一文一事。报告可以一文数事。故D项说法正确。

因此，选择ACD选项。

82. BD【解析】本题考查公文文种知识。公文的一些文种通常是不需要标注主送机关的，例如直接向社会公众发布的周知性文件如公告、布告、通告，规范性文件如章程、条例、规定、办法，计划性文件如方案、规划、计划，还有决议、决定、会议纪要，等等。除决定、公告、通告、会议纪要等公文外，公文一般都写主送机关。因此，选择BD选项。

83. ABCD【解析】本题考查公文处理知识。发文办理主要程序是：（一）复核。已经

发文机关负责人签批的公文，印发前应当对公文的审批手续、内容、文种、格式等进行复核；需作实质性修改的，应当报原签批人复审。（二）登记。对复核后的公文，应当确定发文字号、分送范围和印制份数并详细记载。（三）印制。公文印制必须确保质量和时效。涉密公文应当在符合保密要求的场所印制。（四）核发。公文印制完毕，应当对公文的文字、格式和印刷质量进行检查后分发。因此，选择 ABCD 选项。

84. BCD【解析】本题考查公文格式知识。公文的各要素分为版头、主体、版记三部分。置于公文首页红色反线以上的各要素统称公文版头。版头包括：公文份数序号、秘密等级和保密期限、紧急程度、发文机关标识、发文字号、签发人。因此，选择 BCD 选项。

85. ABD【解析】本题考查行文规则知识。根据行文关系或行文方向，行文可分为：上行文、下行文、平行文。①上行文：指下级机关或业务部门向所属上级领导机关或业务主管部门的一种行文。如请示、报告。其行文方式有逐级行文、多级行文、越级行文三种。②平行文：指平行机关或不相隶属的机关之间的发文，主要是函，也包括一些通知，通报，纪要。③下行文：指上级领导机关或业务主管部门对所属的下级机关的一种行文。因此，选择 ABD 选项。

【拓展】C 项：联合行文是两个或两个以上的宣传机关联合发文。联合行文有两个条件：涉及多方面和多部门的事，单方面或一个部门行文无效而必须联合行文；联合行文者必须是同一级别的机关或部门。由此可知，联合行文与逐级行文、多级行文等一样是一种行文方式。C 项错误。

86. ABC【解析】本题考查公文文种知识。通报的主要特点：（1）教育性。因为通报用于表彰先进单位、先进个人和先进事迹，宣传成功的经验；批评错误，打击歪风邪气，吸取失败教训。（2）典型性。主要使用来传达重要情况，沟通信息，互通情报，交流经验，倡导，警戒，给人们以启迪诱导，树立典型。（3）使用者的广泛性。其内容让大多数人知晓，要求具有普遍的教育、指导意义和作用。由此得知，A 项、B 项、C 项均是通报的特点。因此，选择 ABC 选项。

【拓展】D 项：超前性不是通报的特点，通报一般在事后发布。D 项错误。

87. ABC【解析】本题考查公文处理知识。根据《党政机关公文处理工作条例》第五条，公文处理工作应当坚持实事求是、准确规范、精简高效、安全保密的原则。所以公文处理应当坚持实事求是、精简、高效的原则。

因此，选择 ABC 选项。

【拓展】D 项：根据《党政机关公文处理工作条例》第三条，党政机关公文是党政机关实施领导、履行职能、处理公务的具有特定效力和规范体式的文书，是传达贯彻党和国家方针政策，公布法规和规章，指导、布置和商洽工作，请示和答复问题，报告、通报和交流情况等的重要工具。所以通俗易懂不是公文的原则。D 项错误。

88. ABD【解析】本题考查行文规则知识。行文规则是各级机关公文往来时需要共同遵

守的制度和原则。行文方式也并不是单一的。

A 项：逐级行文为了维护正常的领导关系，有隶属关系或业务指导关系的机关之间应基本采取逐级行文的方式，按级逐级上报或下发文件，即只对直属上一级机关或下一级机关制发公文，如果需要，再由上一级或下一级机关转发。所以，题干情况可采用逐级行文。A 项正确。

B 项：越级行文是仅限于上行文，即下级机关越过直接上级向更高级机关直至中央机关的行文。一般行文均应采取逐级行文的方式，只有在特殊情况下才可以越级行文。所谓特殊情况指：①多次请示直接上级而得不到解决，下级机关又认为非解决不可的事项；②答复更高一级上级机关的询问或汇报更高一级上级机关直接交办的事项；③情况非常紧急，按正常逐级行文方式就会贻误时机造成重大事故或更大损失；④控告、揭发直接上级。除第四种情况外，在越级行文的同时要把文件抄报被越过的上级机关。所以，题干情况可采用越级行文。B 项正确。

D 项：多级行文是指将公文同时发送给上几级或下几级机关。此种方式，多用于为加快文件的传递的上行文或部分不容许作任何变通和发挥的下行文。所以，题干情况可采用多级行文。D 项正确。

因此，选择 ABD 选项。

【拓展】C 项：直接行文是发文机关直接向需要承办或执行公文中有关公务的受文机关行文。直接行文是同级或其他不相隶属的机关之间相互行文时采用的行文方式。所以，题干情况不适用直接行文。C 项错误。

89. ACD【解析】本题考查公文的基本知识。请柬，又称为请帖、简帖。为了邀请客人参加某项活动而发的礼仪性书信。使用请柬，既可以表示对被邀请者的尊重，又可以表示邀请者对此事的郑重态度。请柬在款式和装帧设计上应美观、大方、精致，使被邀请者体味到主人的热情与诚意，感到喜悦和亲切。请柬具有公开性、礼仪性、简洁性的特点。ACD 项正确，当选。

因此，选择 ACD 选项。

【拓展】B 项：强制性是指用某种强迫的力量或行动对付阻力或惯性以压迫、驱动、达到或影响，使别人服从自己的意志。请柬是为了邀请客人参加某项活动而发的礼仪性书信。客人可以参加也可以不参加，请柬不具有强制性。B 项错误，因此不当选。

90. ABC【解析】本题考查公文概述知识。公文作用，指公文在党、政、军各级领导机关管理政务，处理工作中的作用。主要有：（1）法规作用。载明、申明法律、法规及其他有约束力的内容。（2）指导作用。传达上级机关的命令、意图，指挥、指导工作（A 项正确，当选）。（3）宣传作用。宣传道理、阐明意义，进行宣传、教育、动员、启示。（4）联系作用。交流情况，沟通信息，在上下级、平行和互不隶属机关间互通情报（BC 项正确，当选）。

（5）凭证作用。联系工作事项和开展公务活动的书面依据，在于立此存照，使公文的效力

突破时空限制，而且精确无误。(6) 史料作用。真实记载当时的活动，归档后成为可靠的史料。ABC 项正确，当选。因此，选择 ABC 选项。

【拓展】D 项：公文属于党政机关之间正式沟通的方式之一，不能用于私人情感交流。D 项不符合题意，因此不当选。

三、判断题（10 题）

91. 正确【解析】本题考查公文格式知识。根据《党政机关公文处理工作条例》第九条，（二）密级和保密期限是指公文的秘密等级和保密的期限。涉密公文应当根据涉密程度分别标注“绝密”“机密”“秘密”和保密期限。因此，本题正确。

92. 正确【解析】本题考查公文文种知识。根据《党政机关公文处理工作条例》第八条，（二）决定。适用于对重要事项作出决策和部署、奖惩有关单位和人员、变更或者撤销下级机关不适当的决定事项。根据《党政机关公文处理工作条例》第八条，（九）通报。适用于表彰先进、批评错误、传达重要精神和告知重要情况。因此，本题正确。

93. 错误【解析】本题考查公文格式知识。公文标题一般由发文机关、事由和文种三要素组成。在发文机关、事由、文种三个要素中，“文种”不可省略，在特殊情况下“发文机关”和“事由”可以省略。一是省略“发文机关”，多见于上行文，其他因版头印有发文机关而省略此项的情况也很常见。二是省略“事由”，在命令、公告、通告等文种中较为常见。三是省略“发文机关”和“事由”，在公告、通告等公布性文件以及内容单一的知照性通知经常这样处理。15 种行政机关公文中大多数标题可以省略其中的一项或两项，但议案、决定两个文种的标题不能省略。此外，公文标题可以使用发文机关规范化简称。因此，本题错误。

94. 错误【解析】本题考查决定的正文组成部分。决定的正文部分由决定缘由、决定事项和执行要求组成。因此，本题错误。

95. 错误【解析】本题考查行文规则知识。根据《党政机关公文处理工作条例》第十六条，（一）主送受理机关，根据需要抄送相关机关。重要行文应当同时抄送发文机关的直接上级机关。因此，本题错误。

96. 错误【解析】本题考查公文文种知识。决定适用于对重要事项或者重大行动做出安排，奖惩有关单位及人员，变更或者撤销下级机关不适当的决定事项。决定带有决策性质，并具有一定的强制性和约束力，受文单位必须坚决贯彻执行。因此，本题错误。

97. 正确【解析】本题考查公文处理知识。根据《党政机关公文处理工作条例》第十三条，行文应当确有必要，讲求实效，注重针对性和可操作性。因此，本题正确。

98. 正确【解析】本题考查公文格式知识。请示的结语一般用“以上请示妥否，请批示”，“以上请示当否，请批复”，“当否，请予审核批准”等语言。批复的结语一般用“批复”，“特此批复”等语言，也可以不用结语自然结束。因此，本题正确。

99. 错误【解析】本题考查行文规则知识。根据《党政机关公文处理工作条例》第九条，

(四) 发文机关标志。由发文机关全称或者规范化简称加“文件”二字组成，也可以使用发文机关全称或者规范化简称。联合行文时，发文机关标志可以并用联合发文机关名称，也可以单独用主办机关名称。因此，本题错误。

100. 错误【解析】本题考查公文处理知识。根据《党政机关公文处理工作条例》第三十一条，公文的印发传达范围应当按照发文机关的要求执行；需要变更的，应当经发文机关批准。涉密公文公开发布前应当履行解密程序。公开发布的时间、形式和渠道，由发文机关确定。经批准公开发布的公文，同发文机关正式印发的公文具有同等效力。因此，本题错误。

历史人文

一、单选题（80题）

1. A【解析】本题考查中国历史知识。

杯酒释兵权是指发生在北宋建隆年间，宋太祖赵匡胤为了加强中央集权，避免下属将领也被迫“黄袍加身”，起兵篡夺新生政权，通过酒宴方式，威胁利诱，要求高级将领交出兵权的历史事件。因此，选择A选项。

【拓展】B项：玄武门之变，是唐高祖武德九年六月初四（公元626年7月2日），由当时唐高祖李渊次子秦王李世民在唐王朝的首都长安城（今陕西省西安）太极宫的北宫门—玄武门附近发动的一次政变。B项排除。

C项：三征高句丽是隋炀帝杨广在从大业八年（612年）到大业十年（614年）对高句丽进行的三次战争。三次均为炀帝御驾亲征。C项排除。

D项：萨尔浒之战是1619年（明万历四十七年，后金天命四年）二到三月间，在明朝与后金的战争中，努尔哈赤在萨尔浒（今辽宁抚顺东大伙房水库附近），以及萨尔浒附近地区大败明军四路进攻的反击战，是明朝与后金辽东战争中的战略决战。D项排除。

2. D【解析】本题考查中国历史知识。

《史记》是由司马迁（西汉史学家）历时14年撰写的中国历史上第一部纪传体通史，为“二十四史”之首，被鲁迅誉为“史家之绝唱，无韵之《离骚》”。全书记载了上至上古传说传说中的黄帝时代，下至汉武帝太初四年间共3000多年的历史，在中国文学史上有很高的文学价值。“但使龙城飞将在，不教胡马度阴山”意思是要是攻袭龙城的大将军卫青和飞将军李广今天还依然健在，绝不会让敌人的军队翻过阴山。司马迁在《史记》中如实记载了卫青和霍去病的战功。因此，选择D选项。

【拓展】A项：“出师未捷身先死，长使英雄泪满襟”意思是诸葛亮出师伐魏还没有取得胜利，自己却先死去，这件事一直使后世的英雄泪满衣襟。诸葛亮是生活在东汉末年，没有出现在《史记》中。A项排除。

B项：“三十功名尘与土，八千里路云和月”出自宋代岳飞《满江红》词中的上阕，宋代岳飞没有出现在《史记》中。B项排除。

C项：“醉卧沙场君莫笑，古来征战几人回”出自唐代王翰的《凉州词》。意思是你不要

笑我喝多了酒而醉倒在战场上，因为由古至今，在外作战的人究竟有几个能够安然无事地回来呢？C项排除。

3. C【解析】本题考查世界历史知识并选错误项。

第二次工业革命以电器的广泛应用最为显著。19世纪六七十年代开始，出现了一系列的重大发明。1866年，德国人西门子制成了发电机；到70年代，实际可用的发电机问世。电子计算机是第三次工业革命发明的，而不是第二次工业革命。因此，选择C选项。

【拓展】A项：第二次工业革命是在19世纪中期，随着欧洲国家和美国、日本的资产阶级革命或改革的完成，促进了经济的发展。到19世纪60年代后期，开始第二次工业革命。人类进入了“电气时代”。A项正确。

B项：第二次工业革命，使得资本主义各国在经济、文化、政治、军事等各个方面，发展不平衡，帝国主义争夺市场经济和争夺世界霸权的斗争更加激烈。第二次工业革命，促进了世界殖民体系的形成，使得资本主义世界体系最终确立，世界逐渐成为一个整体。B项正确。

D项：19世纪末20世纪初，各主要资本主义国家美、德、英、法、日等相继进入帝国主义阶段。D项正确。

4. A【解析】本题考查世界历史知识。

《辛德勒名单》是澳大利亚作家托马斯·基尼利创作的长篇小说。《辛德勒名单》以高度纪实的手法，刻画了“二战”时德国人辛德勒冒着生命危险，倾注所有财力和智慧，营救数百位犹太人生命的真实故事。该作获得英国布克奖。这部小说被斯皮尔伯格改编成电影后，获得美国奥斯卡金像奖七项大奖。因此，选择A选项。

【拓展】B项：《静静的顿河》展示了1912到1922年间，俄国社会的独特群体——顿河地区哥萨克人在第一次世界大战、二月革命和十月革命以及国内战争中的苦难历程。B项错误。

C项：《智取威虎山》改编自曲波小说《林海雪原》，讲述的是中国解放战争初期解放军一支骁勇善战的203小分队与在东北山林盘踞多年的土匪座山雕斗智斗勇的故事。C项错误。

D项：《战争与和平》以1812年的卫国战争为中心，反映从1805年到1820年间的重大事件。其基本主题是肯定这次战争中俄国人民正义的抵抗行动，赞扬俄国人民在战争中表现出来的爱国热情和英雄主义。但作品的基调是宗教仁爱思想和人道主义，作家反对战争，对战争各方的受难都给予了深切的同情。D项错误。

5. A【解析】本题考查中国历史知识。

“破釜沉舟”出自西汉史学家司马迁的《史记·项羽本纪》，字面意思是把饭锅打破，把渡船凿沉。比喻不留退路，非打胜仗不可，下决心不顾一切地干到底。公元前207年，项羽的起义军与秦将章邯率领的秦军主力部队在巨鹿（今河北邢台市）展开大战，项羽不畏强敌，引兵渡漳水（由巨鹿东北流向东南的一条河）。渡河后，项羽命令全军：“皆沉船，破釜甑，

烧庐舍，持三日粮，以示士卒必死，无一还心。”巨鹿一战，大破秦军，项兵威震诸侯。由此可见，“破釜沉舟”对应的历史人物是项羽。A项对应正确。

因此，选择A选项。

【拓展】B项：“悬梁刺股”是两个故事的结合，①西汉刘向《战国策·秦策一》：“（苏秦）读书欲睡，引锥自刺其股，血流至足。”②东汉班固《汉书》：“孙敬，字文宝，好学，晨夕不休。及至眠睡疲寝，以绳系头，悬屋梁。”因此，“悬梁刺股”对应的人物是苏秦和孙敬，并非张仪。B项对应错误。

C项：“梅妻鹤子”意思是以梅为妻，以鹤为子，比喻隐逸生活和恬然自适的清高情态，出自宋代沈括《梦溪笔谈卷十·人事二》。林逋，字君复，后人称为和靖先生，北宋著名隐逸诗人。林逋隐居西湖孤山，终生不仕不娶，惟喜植梅养鹤，自谓“以梅为妻，以鹤为子”，人称“梅妻鹤子”。因此，“梅妻鹤子”对应的人物是林逋，并非苏轼。C项对应错误。

D项：“黄袍加身”意思是五代后周时，赵匡胤在陈桥兵变，部下诸将给他披上黄袍，拥立为天子。后比喻发动政变获得成功，出自《宋史·太祖本纪》。因此，“黄袍加身”对应的人物是宋太祖赵匡胤，并非曹操，D项对应错误。

6. C【解析】本题考查中国历史知识并选错误项。

辽朝（916年—1125年）是中国历史上由契丹族建立的朝代，共传九帝，享国二百零九年。元907年，辽太祖耶律阿保机成为契丹部落联盟首领，公元916年始建年号，建国号“契丹”，定都上京临潢府（今内蒙古赤峰市巴林左旗南波罗城），后世皇帝改国号为“辽”。公元1125年被金国所灭。

明朝（1368年—1644年），是一个由汉族建立的大一统王朝，共传十六帝，享国二百七十六年。

可见，C项中，明太祖接见契丹使臣是不可能发生的，符合题意，当选。

因此，选择C选项。

【拓展】A项：秦汉时，匈奴完成了统一，匈奴骑兵经常南下骚扰汉朝，严重威胁北方农业生产。汉初实行修养生息政策，对匈奴实行和亲一再忍让。汉武帝时西汉国力强盛，武帝本人雄才大略，欲反击匈奴。汉武帝时期，西汉依靠强大的国力对匈奴展开了长达数十年的军事反攻，经历了三次大战：①公元前127年，匈奴南下，汉派将军卫青出击匈奴，收复河南地。②公元前121年，汉派大将军霍去病北击匈奴，匈奴退出河西走廊。③公元前119年，匈奴南下侵扰，杀掠无数，汉以卫青霍去病出征，大破匈奴军队，匈奴遂北徙漠北。所以，A项汉武帝派兵征讨匈奴是有可能发生的，但不符合题意，不当选。

B项：突厥是古代中国北方的一个游牧民族，曾经建立了突厥国，不久分裂为东突厥和西突厥。贞观初期，在周边的诸少数民族中，东突厥是大唐王朝最大的威胁。公元628年，唐太宗派遣使臣与曾经臣服于东突厥的强大势力薛延陀部落联合起来对付东突厥的势力。与此同时，唐太宗还借机利用东突厥激烈的内部矛盾，竭力拉拢与颉利可汗发生严重冲突的

突利可汗，突利可汗的归顺，让唐太宗如虎添翼，形成了里应外合的有利局势。后来过了不久，太宗皇帝认为时机一到就派大军十几万，兵分四路，剿灭突厥。瞬间震慑住了草原上的其他部落，纷纷过来归降，尊称唐太宗为天可汗。所以，B项唐太宗派遣使臣赴突厥是有可能发生的，但不符合题意，不当选。

D项：清康熙帝为加强北方边防和对喀尔喀蒙古的管理，于康熙三十年（1691）在多伦诺尔（今多伦）与蒙古各部贵族进行的会盟。五月二日，康熙帝于御营殿帐依次召见内蒙古、外蒙古王公贵族，并赐宴。次日，召集土谢图汗察珲多尔济、哲布尊丹巴等三十五名喀尔喀三部贵族会盟。所以，D项康熙帝召见蒙古王公是有可能发生的，但不符合题意，不当选。

7. D【解析】本题考查世界历史知识。

1949年9月，中国政治协商会议第一届全体会议在北平隆重开幕；1979年1月1日，中美两国建立外交关系，实现两国关系的正常化。当月，邓小平访问美国；1999年1月1日，欧洲单一货币—欧元正式启用。D选项排序正确。因此，选择D选项。

【拓展】A项：公元前509年，罗马共和国建立；公元前449年，罗马颁布了《十二铜表法》；1899年，张謇在江苏南通创办了大生纱厂；1949年12月，毛泽东率领中国政府代表团乘专列前往莫斯科访问。A选项时间排序不正确。

B项：1689年10月，英国议会通过了《权利法案》；1849年，英国废除了《航海条例》；1949年7月，毛泽东发表《论人民民主专政》。B选项时间排序不正确。

C项：1949年4月4日，美国、加拿大、英国、法国等12个国家在华盛顿集会，签订《北大西洋公约》，建立了以美国为首的军事政治集团—北大西洋公约组织；1979年1月1日，全国人大常委会发表《告台湾同胞书》，宣布采用和平方式统一祖国的方针，并建议海峡两岸实行通航、通邮、通商和探亲旅游。国防部长徐向前宣布停止炮击大、小金门等国民党军据守的岛屿，从而实现了两岸30年以来的真正停火；1999年12月20日，澳门回归。C选项时间排序不正确。

8. A【解析】本题考查中国历史知识并选错误项。

逊位，亦称退位，是指君主或其他统治者放弃自己的职务和地位的行为。1911年辛亥革命爆发，1912年2月12日清朝最后一位皇帝—爱新觉罗·溥仪被迫颁布退位诏书，宣布退位。大总统誓词是1912年元旦孙中山在南京就任中华民国临时大总统时宣读的誓词。所以此时清帝还未逊位。A项错误。A项当选。

因此，选择A选项

【拓展】B项：文中“列邦”指的是各国，包括英、法两国，因此，B项正确，但不符合题意，不当选。

C项：“公意”是《社会契约论》的核心概念，它以自由和平等的理念为基础，通过全体公民的民主大会得以产生，是治理国家的全部根据；卢梭通过公意的概念对国家和政府进行明确的划分。C项正确，但不符合题意，不当选。

D 项，表述正确，但不符合题意，不当选。

9. D【解析】本题考查中国历史知识。

魏国（公元前 403—公元前 225 年），姬姓，魏氏，是战国时期的周朝的诸侯国，是最先强盛并称雄的国家，属战国七雄之一，共历 179 年。魏国始都安邑（今山西夏县），公元前 364 年，魏惠王从安邑迁都大梁（今河南开封）。

因此，选择 D 选项。

【拓展】战国七雄：齐、楚、燕、韩、赵、魏、秦。

齐国：齐国是周代诸侯国，是中国历史上从西周到春秋战国时期的一个诸侯国，被周天子封为侯爵，分为姜姓吕氏齐国和田齐两个时代。疆域为今山东。

楚国：楚国（公元前 1115 年—公元前 223 年）是先秦时期位于长江流域的诸侯国，国君为芈姓、熊氏。周成王时期，封楚人首领熊绎为子爵，建立楚国。

燕国：公元前 11 世纪周天子分封的诸侯国，西周至春秋战国时期华北的一个诸侯国，在今北京、河北北部、辽宁西部一带，姬姓，开国君主是燕召公奭。

韩国：韩国（公元前 403—公元前 230）是周朝的诸侯国之一，是战国七雄之一，与魏国、赵国合称三晋，国君为姬姓韩氏，是晋国大夫韩武子（晋武公叔父）的后代。公元前 403 年，韩、赵、魏三家大夫得到周威烈王的承认，正式位列于诸侯，韩国建立，建都于阳翟（今河南禹县）。

赵国：战国七雄之一的诸侯国，初都晋阳（今山西太原），后迁都中牟（今鹤壁），又迁至邯郸（今河北省邯郸），疆土主要有当今河北省南部、山西省中部和陕西省东北隅。

秦国：秦国是周朝时华夏族在中国西北建立的一个诸侯国，秦国的国号来自于地名。西周时的秦人首领秦非子因给周王室养马有功，被周孝王封在秦地，秦成了他们的正式族称。周幽王时期犬戎攻入镐京，秦襄公保卫周王室有功，正式被封为诸侯国，“秦”成为国号。秦始皇统一后，仍然以“秦”为国号。秦灭六国的顺序是：韩、赵、魏、楚、燕、齐。

10. C【解析】本题考查中国历史知识。

狼牙山五壮士是抗日战争时期八路军晋察冀军区涌现出的一个英雄的战斗群体；1937 年 8 月 13 日，日军大举进攻上海，守卫四行仓库的“八百壮士”孤军奋战 4 昼夜。均为抗日战士的杰出代表。

因此，选择 C 选项。

【拓展】A 项：抗日战争的胜利是近代以来中国人民第一次取得完全胜利的民族解放战争，而不是民族独立战争。A 项错误。

B 项：1937 年 7 月 7 日卢沟桥事变，标志着全面抗战的开始，而 1935 年的华北事变，只是日本进一步侵华的系列事件。B 项错误。

D 项：中国人民一共经历了 14 年抗日战争，而不是 8 年抗战。D 项错误。

11. B【解析】本题考查中国历史知识并选错误项。

韩信，西汉开国功臣，军事家，兵家四圣之一，汉初三杰之一，中国军事思想“兵权谋家”的代表人物，被后人奉为“兵仙”、“神帅”。没有参与治水。

因此，选择 B 选项。

【拓展】A 项：禹（约公元前 21 世纪），中国传说中古代部落联盟领袖，是中国最早治理大洪水的领袖人物。他改“堵”为“疏”，取得了成功。他治水十三年，三过家门而不入的精神，至今为人所传颂。

C 项：苏轼，号东坡居士，北宋时期著名文学家、政治家。公元 1077 年，洪水包围徐州城，时任徐州知州的苏轼领导军民抵御洪水，增筑城墙、修建黄河木岸工程。公元 1089 年，苏轼任杭州太守期间主持修缮六井，解决杭州居民用水问题；同时率领军民大力疏浚西湖，并将挖出来的葑根、淤泥，筑成一条贯穿西湖的长堤，后人称之为“苏堤”。苏轼在不同任上主持或参与的水利工程不胜枚举，除积极参与治水实践之外，还撰写水利著述《熙宁防河录》、《禹之所以通水之法》、《钱塘六井记》等。

D 项：林则徐，清代著名的政治家、思想家和治水人物。林则徐近 40 年历官 13 省，从北方的海河到南方的珠江，从东南的太湖流域到西北的伊犁河，都留下了他治水的足迹。他认识到水利是农业的命脉，水利兴废攸关国家命运和人民生活，每到一地、治水一方。林则徐治水注重深入实际，因地制宜，科学施策，为水利事业发展作出了突出贡献。

12. D 【解析】本题考查中国历史知识并选错误项。

王田制是王莽时期的一种土地制度。全国土地为朝廷所有，称为“王田”，王田不得任意买卖，其核心是变地主阶级土地私有制为封建土地国有制，企图以此来遏止土地兼并。D 项错误，排除。

因此，选择 D 选项。

【拓展】A 项：算缗是西汉武帝时国家向商人征收的一种财产税。把大工商业主和高利贷者从农民身上剥削来的财物收归国有，是历史上大规模的抑商运动。增加了国家收入，打击了奴隶制残余，缓和了土地兼并，有利于封建经济基础的巩固，但是也迟滞了商品经济的发展。元狩四年，武帝根据御史大夫张汤和侍中桑弘羊的建议，颁布了打击富商大贾的算缗令和告缗令。A 项正确，但不符合题意，不当选。

B 项：察举制是汉武帝元光元年确立的选拔官吏的一种制度，是由地方长官在辖区内随时考察、选取人才并推荐给上级或中央，经过试用考核再任命官职。B 项正确，但不符合题意，不当选。

C 项：推恩令是汉武帝为了巩固中央集权而颁布的一项重要政令。推恩令允许诸侯王将自己的封地分给子弟，诸侯国越分越小，汉武帝再趁机削弱其势力。C 项正确，但不符合题意，不当选。

13. C 【解析】本题考查中国历史知识。

吴起变法，指在公元前 386 年—前 381 年楚悼王当政时，任命吴起为令尹，对楚国政治、

法律、军事等实行改革的变法运动。经过变法，楚国国力逐渐强盛，在公元前 381 年，联合赵国大败魏国。但在楚悼王去世后，吴起变法遭到楚国旧贵族的强烈反对，最后吴起被射杀，变法以失败告终。

因此，选择 C 选项。

【拓展】A 项：商鞅变法（公元前 356 年和公元前 350 年）是战国时期秦国秦孝公支持商鞅进行的一次较为彻底的封建化变法改革运动。商鞅先后两次实行以“废井田、开阡陌，实行县制，奖励耕织和战斗，实行连坐之法”为主要内容的变法。最终商鞅虽落得“车裂”的下场，但变法却持续实行下去。此次变法壮大了秦国国力，为秦后来统一天下奠定了基础。它推动了奴隶制社会向封建制社会转型，对中国历史的发展起到了重要的作用。A 项与题意不符，排除。

B 项：公元前 351 年，韩昭侯任用申不害为相，在韩国实行变法。变法内容包括整顿吏治、整肃军兵、重视土地问题、重视和鼓励发展手工业。变法使韩国国内政局得到稳定，贵族特权受到限制，百姓生活渐趋富裕，而且韩国还在疆域扩张上取得不小成绩。B 项与题意不符，排除。

D 项：王安石变法是宋神宗熙宁年间王安石发动的旨在改变北宋建国以来积贫积弱局面的一场社会改革运动，是中国古代史上继商鞅变法之后又一次规模巨大的社会变革运动。变法自熙宁二年（1069 年）开始，至元丰八年（1085 年）结束，以发展生产、富国强兵、挽救宋朝政治危机为目的，以“理财”“整军”为中心。D 项与题意不符，排除。

14. B 【解析】本题考查世界历史知识。

《独立宣言》是北美洲十三个英属殖民地宣告自大不列颠王国独立，并宣明此举正当性之文告，其中心思想是宣布美国独立，它深刻地阐述了资产阶级民主主义原则。《独立宣言》最重要的作用是将欧洲启蒙运动时期产生的天赋人权和社会契约思想转化为现实政治的原则，它标志着美洲和人类历史上一种新的政治生态环境的开端。《独立宣言》是一个伟大的历史文件，它在人类历史上，第一次以国家的名义宣布人民的权利为神圣不可侵犯的。它比法国的《人权宣言》早 13 年，由于它是最早的阐明了天赋人权的政治纲领，因此马克思称它是“第一个人权宣言”。

因此，选择 B 选项。

【拓展】A 项：《人权宣言》是在法国大革命时期颁布的纲领性文件。宣告了人权、法治、自由、分权、平等和保护私有财产等基本原则。A 项错误。

C 项：《权利法案》是英国资产阶级革命中的重要法律性文件，但并非是宪法。它奠定了英国君主立宪政体的理论和法律基础，确立了议会所拥有的权力高于王权的原则，标志着君主立宪制开始在英国建立，与《王位继承法》共同标志着英国资产阶级革命的结束，为英国资本主义的迅速发展扫清了道路。C 项错误。

D 项：《国民公约》是土耳其现代史上宪法性文件之一。奥斯曼帝国议会于 1920 年 1

月 28 日通过。D 项错误。

15. D 【解析】 本题考查中国历史知识并选错误项。

闯关东是清朝末年山东、河北一带人们穿过山海关前往东北垦殖的历史事件，此处的“关”指山海关，而非峪关。D 项错误。

因此，选择 D 选项。

【拓展】 A 项：西晋末年，中原水利失修，旱灾、蝗灾、疾疫连年不断，加上五胡势力的冲击，永嘉之乱后，晋朝统治集团南迁，引起大规模的移民潮，是中国古代第一次人口大迁徙的高峰。A 项正确。

B 项：安史之乱对北方生产造成了极大的破坏，南方相对较为稳定，北方人口的南迁带去了大量的劳动力，先进的生产技术，促进了江南经济的发展，南方经济日益超过北方。B 项正确。

C 项：明末张献忠入川，四川成了战乱之地，后来因吴三桂反清，四川饱受战争屠戮，十室九空。清初，政府通过土地和税收优惠，迁湖广百姓进入四川。C 项正确。

16. D 【解析】 本题考查中国历史知识。

耶律阿保机（872 年-926 年 9 月 6 日）是辽朝开国君主，契丹迭剌部霞濑益石烈乡耶律弥里人，辽德祖耶律撒刺的长子，生母为宣简皇后萧氏。

因此，选择 D 选项。

【拓展】 A 项：孛儿只斤·铁木真（1162 年 5 月 31 日—1227 年 8 月 25 日），蒙古帝国可汗，尊号“成吉思汗”，意为“拥有海洋四方的大酋长”。“成吉思汗”领导的是蒙古族。A 项错误。

B 项：完颜阿骨打（汉名旻，1068 年 8 月 1 日—1123 年 9 月 19 日），金国开国皇帝（1115 年 1 月 28 日—1123 年 9 月 19 日在位）。女真族完颜部酋长乌骨迺之孙，劄里钵之次子，完颜部首领，金国的建立者。后金（1616 年—1636 年），是中国明末时期由女真人在中国东北地区建立的政权，其国号为“金”，为区别于金朝，称之为“后金”。历经两汗二十年，与明朝、蒙古、朝鲜并立，是清王朝的前身。B 项错误。

C 项：李元昊（1003 年 6 月 7 日—1048 年 1 月 19 日），党项拓跋氏，原名拓跋元昊，党项族，西夏开国皇帝。C 项错误。

17. A 【解析】 本题考查中国历史知识。

A 项，灵渠，古称秦凿渠、零渠、陡河、兴安运河、湘桂运河，是古代中国劳动人民创造的一项伟大工程。位于广西壮族自治区兴安县境内，于公元前 214 年凿成通航。灵渠流向由东向西，将兴安县东面的海洋河和兴安县西面的大溶江相连，是世界上最古老的运河之一，有着“世界古代水利建筑明珠”的美誉。“湘漓接，通汉壮”可以看出，材料反映的是灵渠。灵渠在广西境内，少数民族主要是以壮族为主；同时链接了湘江和漓江。A 项正确，符合。

因此，选择 A 选项。

【拓展】B项，隋朝大运河，开挖于605年，分为永济渠、通济渠、邗沟和江南河四段，全长四五千里，以东都洛阳为中心，东北通到涿郡，东南到余杭，成为南北交通的大动脉。

B项错误，排除；

C项，都江堰是世界文化遗产、世界自然遗产、全国重点文物保护单位、国家级风景名胜、国家AAAAA级旅游景区。都江堰位于四川省成都市都江堰市城西，坐落在成都平原西部的岷江上，始建于秦昭王末年，是蜀郡太守李冰父子在前人鳖灵开凿的基础上组织修建的大型水利工程。C项错误，排除；

D项，白渠建于汉武帝太始二年，因为是赵中大夫白公的建议，因人而名，故名白渠。这是继郑国渠之后又一条引泾水的重要工程。它首起谷口，尾入栎阳，注入渭河，中袤二百里，溉田四千五百余顷。该渠在郑国渠之南，两渠走向大体相同，白渠经泾阳、三原、高陵等县至下邳注入渭水，而郑国渠的下游注入洛水。D项错误，排除。

18. A【解析】本题考查中国历史知识。

“约法三章”，出自汉·司马迁《史记·高祖本纪》：“与父老约法三章耳：杀人者死，伤人及盗抵罪。”指的是汉高祖刘邦入咸阳后的刑罚政策。

因此，选择A选项。

【拓展】B项：“投鞭断流”出自《晋书·苻坚载记》。前秦与东晋之间的淝水之战中，苻坚认为自己有百万大军，把马鞭投进长江，就足以截断江流。“投鞭断流”对应曹操错误。

B项错误。

C项：“风声鹤唳”出自《晋书·苻坚载记》。淝水之战中前秦大败，那些侥幸逃脱晋军追击的前秦士兵，一路上听到呼呼的风声和鹤的鸣叫声，都以为晋军又追来了，于是不顾白天黑夜，拼命地奔逃。“风声鹤唳”对应李隆基错误。C项错误。

D项：“城门立木”出自司马迁《史记·商君列传》，是商鞅变法中，商鞅为推行变法，取信于民而采用的办法。“城门立木”对应吕不韦错误。D项错误。

19. A【解析】本题考查中国历史知识并选错误项。

建于公元前256年的都江堰是现存的世界最古老的水利工程。都江堰位于四川省成都市都江堰市城西，坐落在成都平原西部的岷江上，始建于秦昭王末年（约公元前256—前251），是蜀郡太守李冰父子在前人鳖灵开凿的基础上组织修建的大型水利工程，由分水鱼嘴、飞沙堰、宝瓶口等部分组成。

因此，选择A选项。

【拓展】B项：三峡水电站，又称三峡工程、三峡大坝。位于中国重庆市到湖北省宜昌市之间的长江干流上。B项不符合题意，因此不当选。

C项：坎儿井与万里长城、京杭大运河并称为中国古代三大工程。C项不符合题意，因此不当选。

D项：京杭大运河是世界上开凿最早、里程最长、工程最大的运河。D项不符合题意，

因此不当选。

20. A【解析】本题考查世界历史知识。

安理会由 15 个理事国组成，5 个常任理事国是：美利坚合众国（美国）、俄罗斯联邦（俄罗斯）、大不列颠及北爱尔兰联合王国（英国）、法兰西第五共和国（法国）、中华人民共和国（中国）。

因此，选择 A 选项。

【拓展】联合国安全理事会常任理事国是联合国安全理事会中的五位创始成员国，即二战期间反法西斯同盟国中的 4 大国和参加反德同盟的法国。《联合国宪章》第二十三条第一款，“中华民国、法兰西、苏维埃社会主义共和国联盟、大不列颠及北爱尔兰联合王国及美利坚合众国应为安全理事会常任理事国。”1958 年起，法兰西改称法兰西第五共和国，1971 年，中华人民共和国恢复联合国安全理事会席次，蒋介石的代表在非法占据的席位上被驱逐。1991 年，苏维埃社会主义共和国联盟的席次为俄罗斯联邦所继承。成为常任理事国，不仅需得到所有联合国会员国中三分之二以上的多数票，且现任的所有常任理事国的赞成票亦是必要条件。自联合国成立以来，安理会常任理事国在维护世界和平、解决地区冲突方面发挥了巨大作用。截止到 2002 年，安理会总共批准执行了约 55 项维持和平行动，有力阻止和减缓了地区冲突的发展和扩大。

21. D【解析】本题考查中国历史知识。

中秋节，是中国民间的传统节日。中秋节源自天象崇拜，由上古时代秋夕祭月演变而来。最初“祭月节”的节期是在干支历二十四节气“秋分”这天，后来调至夏历（农历）八月十五日。中秋节起源于上古时代，普及于汉代，定型于唐朝初年，盛行于宋朝以后。所以，宋朝居民欢度中秋节说法正确。

因此，选择 D 选项。

【拓展】A 项：青花瓷又称白地青花瓷。是中国瓷器的主流品种之一，属釉下彩瓷。青花瓷是用含氧化钴的钴矿为原料，在陶瓷坯体上描绘纹饰，再罩上一层透明釉，经高温还原焰一次烧成。钴料烧成后呈蓝色，具有着色力强、发色鲜艳、烧成率高、呈色稳定的特点。原始青花瓷于唐宋已见端倪，成熟的青花瓷则出现在元代景德镇的湖田窑。明代青花瓷成为瓷器的主流。清康熙时发展到了顶峰。明清时期，还创烧了青花五彩、孔雀绿釉青花、豆青釉青花、青花红彩、黄地青花、哥釉青花等衍生品种。因为青花瓷最早始于唐宋时期，隋朝在唐朝之前，不可能购买到青花瓷。A 项错误。

B 项：金缕玉衣主要出土于中国汉代，玉衣也称“玉匣”、“玉柩”，是汉代（公元前 206 年—公元 220 年）皇帝和高级贵族死后穿用的殓服，外观与人体形状相同。因为金缕玉衣是人死后的穿戴物，因此汉朝官员不会在上朝的时候穿戴金缕玉衣。B 项错误。

C 项：孔明灯又叫天灯，俗称许愿灯，又称祈天灯。是一种古老的中国手工艺品，在古代多做军事用途。现代人放孔明灯多作为祈福之用。相传是由三国时的诸葛亮所发明。当年，

诸葛亮被围困于平阳，无法派兵出城求救。孔明算准风向，制成会飘浮的纸灯笼，系上求救的信息，其后果果然脱险，于是后世就称这种灯笼为孔明灯。孔明是东汉时期人，在西汉之后，所以西汉不可能出现孔明灯。C项错误。

22. B【解析】本题考查中国历史知识。

五卅运动是一次伟大的群众性的反帝爱国运动，它大大提高了全国人民的觉悟程度和组织力量，在全国范围内为北伐战争准备了群众基础，并将国民革命推向高潮，从而揭开了中国大革命的序幕。同时，中国人民反帝斗争得到了国际革命组织、海外华侨和各国人民的广泛同情和支援。因此，②③④的说法是正确的。本题的正确答案是B项。

【拓展】①项：五卅运动解开了中国大革命的序幕，北伐战争是国民革命运动的高潮。①项错误。

23. D【解析】本题考查中国历史知识并选错误项。

重九起义是1911年10月30日（农历九月初九日）滇军将领蔡锷、唐继尧在武昌起义胜利后，在昆明举行的武装起义。所以不属于孙中山领导的革命运动。

因此，选择D选项。

【拓展】A项：二次革命即称赣宁之役。1913年3月20日，国会开会前夕，国民党代理理事长宋教仁被杀。4月，袁世凯又非法签订善后大借款，准备发动内战，消灭南方革命力量。孙中山看清袁世凯的反动面目，从日本回国，极力主张武装讨袁。故属于孙中山领导的革命运动。A项正确。

B项：护国运动（1915年—1916年），是辛亥革命后发动的反对袁世凯复辟帝制的运动。孙中山虽非护国运动的直接发动者和领导者，但他在护国战争酝酿阶段，就与黄兴、蔡锷、唐继尧、梁启超等有直接或间接的联系。护国战争期间，孙中山除了及时给全国指明斗争目标外，还具体领导中华革命党在鲁、豫、皖、苏、浙、闽、粤、赣、湘、鄂、川、陕等省发动起义，指示中华革命党要联合党内党外讨袁各派协同进行。本项属于孙中山领导的革命运动。B项正确。

C项：护法运动是指1917年7月到1918年5月，以孙中山为首的资产阶级革命党人为维护临时约法、恢复国会，联合西南军阀共同进行了反对北洋军阀独裁统治的斗争。属于孙中山领导的革命运动。C项正确。

24. C【解析】本题考查中国历史知识并选错误项。

西安事变，又称“双十二事变”。1936年12月12日张学良和杨虎城为了达到劝谏蒋介石改变“攘外必先安内”的既定国策，停止内战，一致抗日的目的，在西安发动“兵谏”。1936年12月25日，在中共中央和周恩来主导下，以蒋介石接受“停止内战，联共抗日”的主张而和平解决。西安事变的和平解决为抗日民族统一战线的建立准备了必要的前提，成为由国内战争走向抗日民族战争的转折点。由此可知，“西安事变”是发生在1936年而不是1937年。

因此，选择 C 选项。

【拓展】A 项：1937 年 7 月 7 日夜，日军在北平西南卢沟桥附近演习时，借口一名士兵“失踪”，要求进入宛平县城搜查，遭到中国守军第 29 军严辞拒绝。日军遂向中国守军开枪射击，又炮轰宛平城。第 29 军奋起抗战。这就是震惊中外的七七事变，又称卢沟桥事变。七七事变是日本帝国主义全面侵华战争的开始，也是中华民族进行全面抗战的起点。由此可知，“七七卢沟桥事变”是发生在 1937 年的。A 项正确。

B 项：平型关大捷（又称平型关战斗、平型关伏击战），是指 1937 年 9 月 25 日，八路军在山西省大同市灵丘县平型关附近，为了配合第二战区的友军作战，阻挡日军攻势，由 115 师师长林彪、副师长聂荣臻指挥，充分发挥近战和山地战的特长，首次集中较大兵力对日军进行的一次成功伏击战，八路军在平型关取得首战大捷。由此可知，“平型关大捷”是发生在 1937 年的。B 项正确。

D 项：南京大屠杀指 1931 至 1945 年中国抗日战争期间，中华民国在南京保卫战中失利、首都南京于 1937 年 12 月 13 日沦陷后，在华中派遣军司令松井石根和第 6 师团长谷寿夫指挥下，侵华日军于南京及附近地区进行长达 6 周的有组织、有计划、有预谋的大屠杀和奸淫、放火、抢劫等血腥暴行。在南京大屠杀中，大量平民及战俘被日军杀害，无数家庭支离破碎，南京大屠杀的遇难人数超过 30 万。由此可知，“南京大屠杀”是发生在 1937 年的。D 项正确。

25. C 【解析】本题考查中国历史知识并选错误项。

在 1883 年 12 月至 1885 年 4 月中法战争期间，刘铭传领导台湾人民坚决抗法，取得保卫台湾的胜利。战后向清政府提议：“台湾应建省以加强东南沿海防御。”此建议被清政府采纳，1885 年台湾省建立，刘铭传就任台湾省第一任巡抚，而不是题干中的刘永福。

因此，选择 C 选项。

【拓展】刘永福，字渊亭，汉族，广东钦州（今属广西防城古森洞小峰乡）人，清末民初军事人物。1883 年率黑旗军参加中法战争，屡次大败法军。1895 年 5 月 25 日台湾割让后，台湾民众公推巡抚唐景崧为台湾民主国总统，刘永福为大将军。此后刘永福以抗日盟主的身份继续领导台湾民众抗日。但是并没有就任台湾省第一任巡抚。

26. C 【解析】本题考查中国历史知识并选择错误项。

明朝永乐帝时开始设立内阁制，以内阁作为辅助皇帝处理国政的中央机构。历史上有名的权臣如严嵩、张居正就是首席内阁大学士，亦称内阁首辅。

因此，选择 C 选项。

【拓展】A 项：草市是唐朝时期在州县城以外的水陆交通要道或关驿所在之地形成的集市。交易的商品主要是水产品、盐、酒以及日用百货等生活必需品。草市的出现促进了农村商业的发展，农村商业的发展又反过来促进了草市的兴盛。A 项不符合题意，因此不当选。

B 项：唐朝是中国封建社会的巅峰时期。唐帝国鼎盛时期，统辖着突厥、匈奴、鲜卑、

西域、高句丽、吐蕃等民族，对这些民族唐朝采取了较开明的民族政策。B项不符合题意，因此不当选。

D项：三省六部制创始于隋唐时期的中央行政机构。三省指中书省（隋称内史省）、门下省、尚书省；六部指尚书省下属的吏部、户部、礼部、兵部、刑部、工部。D项不符合题意，因此不当选。

27. A【解析】本题考查世界历史知识。

凡尔登战役是第一次世界大战中破坏性最大，时间最长的战役。战事从1916年2月21日延续到12月19日，德、法两国投入100多个师兵力，军队死亡超过25万人，50多万人受伤。伤亡人数仅次于索姆河战役，被称为“凡尔登绞肉机”。A项正确。

因此，选择A选项。

【拓展】B项：索姆河战役是第一次世界大战中规模最大的一次会战，时间发生在1916年6月24日到11月18日间，英、法两国联军为突破德军防御并将其击退到法德边境，于是在位于法国北方的索姆河区域实施作战。双方伤亡共计130万人，是一战中最惨烈的阵地战，也是人类历史上第一次把坦克投入实战中。英国采用的是“马克I型坦克”。因其残酷性被称之为“索姆河地狱”。B项与题意不符，不当选。

C项：斯大林格勒战役是第二次世界大战苏德战场的重要转折点，持续时间是1942年7月17日到1943年2月2日。是第二次世界大战中纳粹德国为争夺苏联南部城市斯大林格勒（伏尔加格勒）而进行的战役。斯大林格勒战役是第二次世界大战东部战线的转折点，单从伤亡数字来看，该战役也是近代历史上最为血腥的战役，双方伤亡估计约2,000,000人以上，参与该场战役的人数也比历史上的其他战役都来的多，更以双方无视军事与平民而造成的伤亡著称。C项与题意不符，不当选。

D项：马斯河—阿尔贡战役是第一次世界大战后期，协约国军队对德军的总攻战役之一。1918年9月26日，美法两个集团军开始强击絮维普河至马斯河全长约90公里正面上13个德军师。当天，美军的中央楔入德军配置的纵深达6—9公里。在两翼侧，即马斯河以西和阿尔贡，攻击未能奏效。法军战果不大。27—30日，由于德军得到增援，顽强抵抗，结果协约国军只是随着德军的逐步退却而推进。10月3日，法军把埃纳河和韦勒河之间的德军击退到贝里—奥—巴克。4日，美军恢复进攻，进展甚慢。13日，战役停止。协约国军在马斯河—阿尔贡地段上，把德军击退5—12公里。D项与题意不符，不当选。

28. C【解析】本题考查中国历史知识。

A项：井田制是中国古代社会的土地国有制度，出现于商朝，到西周时已发展很成熟。到春秋时期，由于铁制农具和牛耕的普及等诸多原因，井田制逐渐瓦解。

B项：九品中正制，是魏晋南北朝时期重要的选官制度，是魏文帝曹丕采纳吏部尚书陈群的意见，于公元220年命其制定的制度。

C项：科举制从隋炀帝时期开始形成，直至1905年举行最后一科进士考试为止。

由此可见，选项当中各项选官制度出现的先后顺序为：井田制>郡县制>九品中正制>科举制。

D项：郡县制是古代中央集权制在地方政权上的体现，它发起于春秋战国时期，再经过秦始皇的改革，秦汉以后正式成为地方政治体制。

因此，选择C选项。

29. D【解析】本题考查中国历史知识并选错误项。

抗战时间从1931年9月18日，九一八事变开始算起，至1945年结束，共十四年抗战。中原会战是指1930年5月至11月，蒋介石与阎锡山、冯玉祥、李宗仁等在河南、山东、安徽等省发生的一场新军阀混战，又称为“中原大战”。中原大战是中国近代史上规模最大、耗时最长的军阀混战，以蒋军胜利告终。

因此，选择D选项。

【拓展】A项：淞沪会战开始于1937年8月13日，是卢沟桥事变后，蒋介石为了把日军由北向南的入侵方向引导改变为由东向西，以利于长期作战，而在上海采取主动反击的战役。淞沪会战中日军因遭到国民党的顽强抵抗而损失惨重，这场战役对于中国而言，标志两国之间不宣而战、全面战争的真正开始，卢沟桥事变后的地区性冲突升级为全面战争，并彻底粉碎了日本“三个月灭亡中国”计划。不符合题意，A项不当选。

B项：台儿庄大捷，从1938年3月16日开始至4月15日结束，战役由滕县战斗、临沂附近战斗、台儿庄战斗和日军的溃退，中国军队的追击作战等部分组成。这次战役鼓舞了全民族的士气，改变了国际视听，消灭了日本侵略者的威风，歼灭了日军大量有生力量，是抗日战争以来取得的最大胜利，也是徐州会战中国国民革命军取得的一次重大胜利。不符合题意，B项不当选。

C项：平型关大捷是1937年9月中旬，中共八路军为了配合友军作战，阻挡日军的攻势，在山西省大同市灵丘县平型关，由第115师师长林彪、副师长聂荣臻指挥，首次集中较大兵力对日军进行的一次成功伏击战。取得了全国抗战开始以来中国军队的第一个大胜利。不符合题意，C项不当选。

30. D【解析】本题考查中国历史知识并选错误项。

1972年，尼克松总统访华，这标志着自新中国成立后中美相互隔绝的局面终于打破。20世纪70年代末，邓小平同志高瞻远瞩，抓住机遇，促成中美于1979年1月1日建立正式外交关系，从而结束了长达30年之久的不正常状态。所以，中美正式建交不是在1972年。

因此，选择D选项。

【拓展】A项：《辛丑条约》是中国清政府代表奕劻、李鸿章与英、美、俄、法、德、意、日、奥、比、西、荷十一国外交代表，在义和团运动失败、八国联军攻入北京后，于1901年9月7日在北京签订的不平等条约，标志着中国已完全沦为半殖民地半封建社会。

不符合题意，A项不当选。

B项：抗日战争胜利后，人民渴望和平、民主。但是，以蒋介石为首的国民党，在美国的积极支持下，阴谋发动反共反人民的内战，不久全面内战爆发了。这时的国民党拥有精锐的兵力和精良装备，又有美国政府的支持，扬言在三五个月内消灭人民解放军，结果却是处在劣势的人民解放军仅用了三年时间，彻底打败国民党军队，取得了解放战争在全国的基本胜利。不符合题意，B项不当选。

C项：中华人民共和国成立不久，美帝国主义武装侵略朝鲜，霸占中国领土台湾，并把战火烧到鸭绿江边，严重威胁中国的安全。中国人民在当时面临着各方面严重困难的情况下，高举“抗美援朝，保家卫国”的旗帜，进行了伟大的抗美援朝战争。不符合题意，C项不当选。

31. B【解析】本题考查中国历史知识并选错误项。

郡县制是古代中央集权制在地方政权上的体现，秦始皇统一六国后施行改革，郡县制正式成为了秦汉以后的地方政治体制。

因此，选择B选项。

【拓展】A项：丝绸之路是汉武帝派张骞出使西域形成的。

C项：盐铁国营是汉武帝把原来的允许民间私营的这种政策调整为由官府垄断，在出产盐铁的地区，分设盐官与铁官，把生产和经营纳入了官方垄断的体系之内，收入归国库所有，用于军费的支出。历史上把这场改革叫做“盐铁国营”。

D项：推恩令是汉武帝为了巩固中央集权，下令允许诸侯王将自己的封地分给子弟，使得诸侯国越分越小，达到削弱其势力的目的。

ACD均发生在汉朝，属于同一时代，故都排除。

32. B【解析】本题考查世界历史知识。

协约国是第一次世界大战中以英国、法国、俄罗斯帝国为首的军事同盟。它与德意志帝国、奥匈帝国、奥斯曼帝国、保加利亚等国联盟的同盟国集团形成了第一次世界大战的对立双方。一战中后期，美国也加入协约国集团。而俄国在十月革命爆发后退出了战争。最终，协约国赢得了第一次世界大战的胜利。

因此，选择B选项。

33. C【解析】本题考查世界历史知识。

①《凡尔赛和约》里有三条是关于中国的。即战前德国侵占的山东胶州湾的领土，以及那里的铁路、矿产、海底电缆等，统统归日本所有。在“五四”运动浪潮冲击下，中国代表团拒绝在《凡尔赛和约》上签字。因此，《凡尔赛和约》涉及中国主权，当选。

②《四国条约》是美、英、日、法国四国在1921年12月13日签订的《关于太平洋区域岛屿属地和领地的条约》。《四国条约》未涉及中国主权，故排除。

③《五国公约》是美、英、法、意、日于1922年2月6日签订的《美英法意日五国关

于限制海军军备条约》。《五国公约》未涉及中国主权，故排除。

④《九国公约》，全称《九国关于中国事件应适用各原则及政策之条约》，是1921年11月12日至1922年2月6日，美国、英国、日本、法国、意大利、荷兰、比利时、葡萄牙、中国九国在美国首都华盛顿举行国际会议所签订的条约。公约的核心是肯定美国提出的在华实行“门户开放，机会均等”的原则，并赋予它国际协定的性质，限制了日本独占中国的野心。实质上是在美国占优势的基础上，帝国主义列强建立的对中国的联合统治，加深了中国的半殖民地地位。故《九国公约》涉及中国主权，当选。

综上，①④正确。

因此，选择C选项。

【拓展】巴黎和会是一战结束后的1919年，胜利的协约国集团为解决战争所造成的问题以及奠定战后的和平而召开的会议。和会上签订了处置德国的《凡尔赛和约》，同时还分别同奥、匈、土等国签订了一系列和约。它们构成了凡尔赛体系，确立了一战后由美、英、法等主要战胜国主导的国际政治格局

华盛顿会议是凡尔赛会议的继续，通过华盛顿会议签订了一系列条约。1921—1922年，美、英、日、法、意、荷、比、葡、中九国在美国华盛顿召开会议，签定《四国条约》、《五国条约》、《九国公约》，形成了华盛顿体系，确立了战后帝国主义在东亚、太平洋地区的统治秩序。

34. A【解析】本题考查文学常识。

郁达夫，中国现代著名小说家、散文家、诗人。1921年10月，他出版了我国现代文学史上第一部白话短篇小说集《沉沦》，由此奠定了自己在新文学运动中的重要地位。他还是创造社和左翼作家联盟的创始人之一。

因此，选择A选项。

【拓展】B项：《茑萝集》是郁达夫的个人第二部小说、散文合集。集中包括《血泪》《茑萝行》《还乡记》三篇小说，以及《献纳之辞》《自序》和《写完了茑萝集的最后一篇》三篇文字。B项排除。

C项：《忏余集》是郁达夫的小说、散文合集。收录了小说《马缨花开的时候》《东梓关》等。C项排除。

D项：《闲书》是郁达夫作。全书收有文章40篇，内容较杂，有杂文，有书话，有评论，有游记等。D项排除。

35. C【解析】本题考查文学常识并选错误项。

“日暮酒醒人已远，满天风雨下西楼。”出自唐代许浑的《谢亭送别》。这是唐代诗人许浑宣城送友所写的一首送别诗。诗句大意是当暮色降临，我醒来了，才知道人已远去，而这时候，满天风雨，只有我一个人的身影独自离开了那西楼。并未体现诗人目送友人远去的场景。

因此，选择 C 选项。

【拓展】A 项：“孤帆远影碧空尽，唯见长江天际流。”出自唐代李白的《黄鹤楼送孟浩然之广陵》，诗句大意是友人的孤船帆影渐渐地远去，消失在碧空的尽头，只看见一线长江，向辽远的天际奔流。体现了诗人目送友人渐渐远去的场景。A 项排除。

B 项：“山回路转不见君，雪上空留马行处。”出自盛唐岑参的《白雪歌送武判官归京》。诗句大意是山路迂回曲折已看不见你，雪上只留下一行马蹄印迹。体现了诗人目送友人远去的场景。B 项排除。

D 项：“青枫江上秋帆远，白帝城边古木疏。”出自唐代高适的《送李少府贬峡中王少府贬长沙》。诗句大意是秋日青枫江上孤帆远远飘去，白帝城边黄叶飘零古木稀疏。体现了诗人目送友人乘坐的船只渐渐远去的场景。D 项排除。

36. B 【解析】本题考查文学常识。

苏轼是中国文学史上一个多才多艺的文学家，是宋代著名的文学家、书画家。他与他的父亲苏洵、弟弟苏辙皆以文学名世，世称“三苏”；与汉末“三曹父子”（曹操、曹丕、曹植）齐名。且苏轼与唐代的韩愈、柳宗元和宋代的欧阳修、苏洵、苏辙、王安石、曾巩合称“唐宋八大家”。并与黄庭坚、米芾、蔡襄被称为最能代表宋代书法成就的书法家，合称为“宋四家”。在宋代的文学家中首推他的文学才能最全面。

因此，选择 B 选项。

37. C 【解析】本题考查文学常识。

王维（701 年—761 年），字摩诘，号摩诘居士。王维参禅悟理，精通诗书音画，以诗名盛于开元、天宝间，尤长五言，多咏山水田园，与孟浩然合称“王孟”，因笃诚奉佛，有“诗佛”之称。北宋苏轼评云：“味摩诘之诗，诗中有画；观摩诘之画，画中有诗。”孟浩然，名浩，字浩然，号孟山人，襄州襄阳（现湖北襄阳）人，世称孟襄阳。

因此，选择 C 选项。

38. C 【解析】本题考查文学常识。

李商隐以无题诗著名。根据《李商隐诗歌集解》里所收诗歌的统计，基本可以确认诗人写作时即以《无题》命名的共有 15 首：《无题》（八岁初照镜）、《无题》（照梁初有情）、《无题二首》、《无题四首》。

因此，选择 C 选项。

39. A 【解析】本题考查文学常识。

《将进酒》是唐代大诗人李白沿用乐府古题创作的一首诗。此诗为李白长安放还以后所作，思想内容非常深沉，艺术表现非常成熟，在同题作品中影响最大。A 项符合题意。

因此，选择 A 选项。

【拓展】B 项：《饮中八仙歌》是唐代诗人杜甫的作品。B 项不符合题意。

C 项：《望月怀远》，是唐代诗人张九龄所作古诗，通过写景抒情并举，寄托中秋节的情

思，主要表达对远方亲人的思念之情。C项不符合题意。

D项：《秋兴八首》是唐代大诗人杜甫寓居夔州（今重庆市奉节县）时创作的以遥望长安为主题的组诗，是杜诗七律的代表作。D项不符合题意。

40. C【解析】本题考查文学常识。

“兼爱”是墨家学派的主要思想观点。非攻、节用、节葬等主张，也都是由此而派生出来的。C项正确。

因此，选择C选项。

【拓展】A项：“无为而治”出自《道德经》，是道家的治国理念。A项错误。

B项：董仲舒作为汉代极为重要的儒家学者，他的政治思想在当时产生了重要的影响。他的“以德化民”的提出具有其时代背景，是针对法家思想提出，源于尧舜之道，主张任德教而不任刑法。董仲舒属于儒家学派，所以“以德化民”是儒家思想。B项错误。

D项：赏信必罚出自《韩非子·外储说右》：“信赏必罚，其足以战。”属于法家思想。D项错误。

41. B【解析】本题考查文学常识。

孔子，名丘，字仲尼，鲁国陬邑（今山东曲阜市）人。中国古代思想家、政治家、教育家，儒家学派创始人、“大成至圣先师”。孔子创立了以仁为核心的道德学说，这是儒家最基本的社会伦理范畴，也是最高的道德标准。

因此，选择B选项。

42. C【解析】本题考查文学常识。

陈振孙，南宋藏书家、目录学家。陈振孙在《直斋书录解題》中对柳永评价到，其词格调不高，而音律谐婉，语意妥贴，承平气象，形容曲尽。柳永是北宋著名词人，婉约派代表人物，是第一位对宋词进行全面革新的词人，也是两宋词坛上创用词调最多的词人。柳永大力创作慢词，将敷陈其事的赋法移植于词，同时充分运用俚词俗语，以适俗的意象、淋漓尽致的铺叙、平淡无华的白描等独特的艺术个性，对宋词的发展产生了深远影响。

因此，选择C选项。

【拓展】A项：苏轼是北宋中期文坛领袖，在诗、词、散文、书、画等方面取得很高成就。文纵横恣肆；诗题材广阔，清新豪健，善用夸张比喻，独具风格，与黄庭坚并称“苏黄”；词开豪放一派，与辛弃疾同是豪放派代表，并称“苏辛”；散文著述宏富，豪放自如，与欧阳修并称“欧苏”，为“唐宋八大家”之一。苏轼善书，“宋四家”之一；擅长文人画，尤擅墨竹、怪石、枯木等。A项错误。

B项：辛弃疾是南宋官员、将领、文学家，豪放派词人，有“词中之龙”之称。与苏轼合称“苏辛”，与李清照并称“济南二安”。B项错误。

D项：李清照是宋代女词人，婉约词派代表，有“千古第一才女”之称。所作词，前期

多写其悠闲生活，后期多悲叹身世，情调感伤。形式上善用白描手法，自辟途径，语言清丽。论词强调协律，崇尚典雅，提出词“别是一家”之说，反对以作诗文之法作词。D项错误。

43. C【解析】本题考查文学常识。

欧·亨利，美国短篇小说家、美国现代短篇小说创始人，其主要作品有《麦琪的礼物》、《警察与赞美诗》、《最后一片叶子》、《二十年后再相会》等。欧·亨利的小说在艺术处理上的最大特点就是它们的“意外结局”，只有到了最后一刻，“谜底”才最终解开，情节的发展似乎明明朝着一个方向在发展，结果却来个出其不意。这意外的结局一般说来是比较令人宽慰的，即便是悲哀的结局，也常包含着某种光明之处，这就是所谓“带泪的微笑”，即“欧·亨利式结尾”。

因此，选择C选项。

【拓展】A项：莫泊桑，19世纪后半叶法国批判现实主义作家，与俄国契诃夫和美国欧·亨利并称为“世界三大短篇小说巨匠”。莫泊桑被誉为“世界短篇小说之王”，代表作品有《项链》《漂亮朋友》《羊脂球》和《我的叔叔于勒》等。在对人物的描绘上，莫泊桑致力于描写“处于常态的感情、灵魂和理智的发展”，表现人物内心的真实与本性的自然，通过人物在日常生活中的自然状态与在一定情势下必然有的最合情理的行动、举止、反应、表情，来揭示出其内在心理与性格的真实。A项排除。

B项：查尔斯·狄更斯，英国作家。主要作品有《大卫·科波菲尔》《匹克威克外传》《雾都孤儿》《老古玩店》《艰难时世》《我们共同的朋友》《双城记》等。狄更斯特别注意描写生活在英国社会底层的“小人物”的生活遭遇，深刻地反映了当时英国复杂的社会现实，为英国批判现实主义文学的开拓和发展做出了卓越的贡献。他的作品对英国文学发展起到了深远的影响。B项排除。

D项：屠格涅夫，19世纪俄国批判现实主义作家。主要作品有长篇小说《父与子》《处女地》，中篇小说《阿霞》《初恋》等。屠格涅夫的创作具有鲜明的时代特征和强烈的批判精神。D项排除。

44. C【解析】本题考查文学常识并选错误项。

“破釜沉舟”典故是项羽为了帮叔父项梁报仇，亲率二万精兵进攻章邯。渡江前命令士兵打破煮食用的金镬，渡江后凿沉船只，只带三天干粮。最后在巨鹿大破秦军。后来人们常以“破釜沉舟”表示下定决心，义无反顾。C项对应错误。

因此，选择C选项。

【拓展】A项：“退避三舍”是指春秋时期晋文公重耳在流亡楚国时，为感谢楚王的善待，作出如果他日两国战场交锋，晋国将退避三舍的承诺。后来重耳回到晋国继承国君之位，晋楚两国也真的发生了战争，而晋文公则兑现了当初的承诺，晋军主动退兵九十里，最终晋国在城濮击败楚军，一举奠定了晋文公的霸业。A项排除。

B项：“鸡鸣狗盗”典故是战国时，齐国孟尝君被秦国扣留。他的一个门客装做狗夜里

潜入秦宫，偷出本已献给秦王的狐白裘转而献给秦王的爱姬，才得释放。孟尝君深夜到函谷关，城门紧闭，他的另一个门客学公鸡叫，骗开城门，才得脱险逃回齐国。后来用“鸡鸣狗盗”比喻微不足道的技能。B项排除。

D项：“画龙点睛”的故事是说张僧繇在金陵安乐寺墙壁上画了四条龙，但没有画眼睛，他常常说：“点了眼睛龙就飞走了。”人们都认为很荒唐，张僧繇就点了其中一条龙的眼睛。一会儿，雷电打破墙壁，那一条龙乘云飞上了天，没有被点上眼睛的龙都在。D项排除。

45. A【解析】本题考查文学常识并选错误项。

《变色龙》是契诃夫早期创作的一篇讽刺小说。在这篇著名的小说里，他以精湛的艺术手法，塑造了一个专横跋扈、欺下媚上、见风使舵的沙皇专制制度走狗的典型形象，具有广泛的艺术概括性。小说的名字起得十分巧妙。A项符合题意。

因此，选择A选项。

【拓展】B项：《项链》是法国作家莫泊桑的作品。它讲述了小公务员的妻子为参加晚会，便借了一串钻石项链来炫耀自己的美丽。不料项链丢失，为偿还债务，她节衣缩食，劳苦工作了十年，最后得知项链为假钻石项链的故事。B项正确。

C项：《羊脂球》是一部由法国作家莫泊桑创作的短篇小说，该小说以普法战争为背景，描写了主人公羊脂球和诸位高贵者在面对普鲁士军官无礼要求时的不同举动和态度，写出了法国各阶层在占领者面前的不同姿态，揭露了贵族资产阶级的自私、虚伪和无耻，赞扬了羊脂球的牺牲精神。C项正确。

D项：《我的叔叔于勒》是法国作家莫泊桑创作的短篇小说。这篇文章主要写“我”一家人在去哲尔赛岛途中，巧遇于勒经过，刻画了菲利普夫妇在发现富于勒变成穷于勒的时候的不同表现和心理，通过菲利普夫妇对于勒的不同态度揭示并讽刺了在阶级社会中，人与人之间关系的疏远情形。D项正确。

46. A【解析】本题考查文学常识并选错误项。

《聊斋志异》是中国清朝小说家蒲松龄创作的文言短篇小说集，郭沫若先生为蒲氏故居题联，赞蒲氏著作“写鬼写妖高人一等，刺贪刺虐入骨三分”；老舍也评价过蒲氏“鬼狐有性格，笑骂成文章”。A项中关键词是“神魔”，“使神魔皆有人情，精魅亦通世故”是鲁迅对《西游记》的评价，A项错误。

因此，选择A选项。

【拓展】B项：清代孔尚任著《桃花扇》，表面是在写侯方域和李香君的爱情故事，实际上借二人分分合合，阐述了作者对南明覆灭的亡国之痛，符合“借离合之情，写兴亡之感”。B项正确。

C项：《儒林外史》在当时的历史条件下对传统文化的深刻反思，“一部儒林，终之以琴，滔滔天下，谁是知音”是《儒林外史》的主旨。C项正确。

D项：《红楼梦》原名《石头记》。“满纸荒唐言，一把辛酸泪”——出自于清代作家曹

雪芹《红楼梦·第一回》。D项正确。

47. B【解析】本题考查文学常识并选错误项。

桑梓代指家乡、故乡，因为古代常在家屋旁栽种桑树和梓树，又说家乡的桑树和梓树是父母种的，所以“桑梓”可比喻故乡。在我国古代桑、梓是与人们的生活关系极为密切的两种树。B项错误。

因此，选择B选项。

【拓展】A项：烽烟是古时为了传递战况信息，在烽火台上点起的烟火。古代常用烽烟指代战争。A项正确，但不符合题意，排除。

C项：丝竹一般是指弦乐和管乐，或以此指代音乐。C项正确，但不符合题意，排除。

D项：庙堂是指太庙的明堂，是古代帝王祭祀、议事的地方。《岳阳楼记》中“居庙堂之高，则忧其民”中的庙堂借指朝廷。D项正确，但不符合题意，排除。

48. D【解析】本题考查文学常识。

“九日龙山饮，黄花笑逐臣”出自唐代李白的《九日龙山饮》，全文为：“九日龙山饮，黄花笑逐臣。醉看风落帽，舞爱月留人。”该诗句对应的是重阳节。

因此，选择D选项。

【拓展】A项：出自唐代权德舆的《端午日礼部宿斋有衣服彩结之贖以诗还答》，对应端午节。A项错误。

BC项：出自宋代苏轼的《水调歌头·明月几时有》，对应中秋节。BC项错误。

49. B【解析】本题考查文学常识。

《四世同堂》这是一部表现抗战北平沦陷区普通民众生活与抗战的长篇小说，该书以北平小羊圈胡同为背景，以胡同内的祁家为主，钱家、冠家以及其他居民为辅，刻画了当时社会各阶层众多普通人的形象；反抗与顺从的选择，国家与个人的选择种种艰难的选择纷繁地交织在一起，深刻地展示了普通人在大时代历史进程中所走过的艰难曲折的道路。

因此，选择B选项。

【拓展】A项：《家》是中国作家巴金的长篇小说，《激流三部曲》中的第一部，其他两部为《春》、《秋》。最早于1931年在《时报》开始连载，原篇名为《激流》。该小说描写了20世纪20年代初期四川成都一个封建大家庭的罪恶及腐朽，控诉了封建制度对生命的摧残，歌颂青年一代的反封建斗争以及民主主义的觉醒。A项不符合题意。

C项：《呐喊》是现代文学家鲁迅的短篇小说集，《呐喊》是中国现代小说的开端与成熟的标志，开创了现代现实主义文学的先河。作品通过写实主义、象征主义、浪漫主义等多种手法，以传神的笔触和“画眼睛”、“写灵魂”的艺术技巧，形象生动地塑造了狂人、孔乙己、阿Q等一批不朽的艺术形象，深刻反映了19世纪末到20世纪20年代间中国社会生活的现状，有力揭露和鞭挞了封建旧恶势力，表达了作者渴望变革，为时代呐喊，希望唤醒国民的思想。奠定了鲁迅在中国现代文学史和现代文化史上的地位。C项不符合题意。

D项：《子夜》，是茅盾的现代长篇小说，约30万字。有些章节分别在《小说月报》和《文学月报》上发表过。小说以1930年5、6月间半封建、半殖民地的旧上海为背景，以民族资本家吴荪甫为中心，描写了当时中国社会的各种矛盾和斗争。D项不符合题意。

50. A【解析】本题考查文学常识。

①项：“相濡以沫，不如相忘于江湖”出自春秋战国时期的周庄的《庄子》。②项：“采菊东篱下，悠然见南山”出自魏晋时期诗人陶渊明《饮酒》。③项：“我自横刀向天笑，去留肝胆两昆仑”出自晚清戊戌六君子之一的谭嗣同《狱中题壁》。④项：“前不见古人，后不见来者”出自唐代陈子昂《登幽州台歌》。综上所述正确的顺序是①②④③。

因此，选项A选项。

51. A【解析】本题考查人文知识。

对他人的尊敬、礼貌，要用礼貌称谓，如令尊、令堂、令郎、令媛。令尊是称对方父亲的敬词；令堂是称对方母亲的敬词；令郎是称对方儿子的敬词；令媛是称对方女儿的敬词。由此可知，“令郎不愧是丹青世家子弟，他画的马惟妙惟肖，栩栩如生”，这句话意在夸对方的儿子，用词正确。

因此，选择A选项。

【拓展】B项：“令媛这次在儿童画展上获奖，多亏您悉心指导”。这句话意指自己的女儿多亏他人的帮助。而令媛是称对方女儿的敬词，应改为小女。B项错误。

C项：“我们家家教很严，令尊常常告诫我们，到社会上要清清白白做人”。这句话意指自己的父亲，而令尊是称对方父亲的敬词，应改为家父。C项错误。

D项：“这是您家母托我买的，您直接交给她就行了”。这句话意指对方的母亲，而家母是对别人称自己的母亲，应改为令堂。D项错误。

52. B【解析】本题考查人文知识。

五行、五色、五位的对应关系为：东为木，色青；南为火，色红；中央为土，色黄；西为金，色白；北为水，色黑。由此可见，红色对应的方面就是南方。

因此，选择B选项。

【拓展】A项：古代科举考试中，考试分为乡试、会试、殿试三级，乡试上榜者为“举人”，第一名为“解元”；会试上榜者为“贡生”，第一名为“会元”；殿试金榜题名者为“进士”，第一名为“状元”。“连中三元”是指一个人在古代科举考试中，乡试、会试、殿试都是第一名，也就是一个人身兼解元、会元、状元。而秀才是古代地方府学、县学的生员，必须通过童子试才能录取。A项错误。

C项：《二十四史》是中国古代各朝撰写的二十四部史书的总称，这二十四部史书都是按照《史记》的纪传体体例来写作的史书。按照各史所记朝代的先后排列，分别为：《史记》、《汉书》、《后汉书》、《三国志》、《晋书》、《宋书》、《南齐书》、《梁书》、《陈书》、《魏书》、《北齐书》、《周书》、《隋书》、《南史》、《北史》、《旧唐书》、《新唐书》、《旧五代史》、《新五

代史》、《宋史》、《辽史》、《金史》、《元史》、《明史》。其中，只有《史记》是通史（通史是指一个国家或地区或世界的从最早文明到作者存在时期的历史），其他都是断代史（记录某一时期或某一朝代历史的史书体例）。故该选项中“只有《史记》是断代史，其他都是通史”的表述错误。C项错误。

D项：古代“椿萱”指代父母，其中“椿”指代父亲，“萱”指代母亲，父母都健在称为“椿萱并茂”。D项错误。

53. A【解析】本题考查文学常识并选错误项。

“曾经沧海难为水，除却巫山不是云。”出自唐代元稹离思五首，而不是“苏轼”。A项对应错误，当选。

因此，选择A选项。

【拓展】B项：宋朝秦观的《鹊桥仙》：纤云弄巧，飞星传恨，银汉迢迢暗度。金风玉露一相逢，便胜却人间无数。柔情似水，佳期如梦，忍顾鹊桥归路。两情若是久长时，又岂在朝朝暮暮。B项对应正确。

C项：唐朝李白的《宣州谢朓楼饯别校书叔云》：弃我去者，昨日之日不可留；乱我心者，今日之日多烦忧。长风万里送秋雁，对此可以酣高楼。蓬莱文章建安骨，中间小谢又清发。俱怀逸兴壮思飞，欲上青天览明月。抽刀断水水更流，举杯消愁愁更愁。人生在世不称意，明朝散发弄扁舟。C项对应正确。

D项：唐朝孟郊的《登科后》：昔日龌龊不足夸，今朝放荡思无涯。春风得意马蹄疾，一日看尽长安花。D项对应正确。

54. C【解析】本题考查文学常识并选错误项。

《史记》是西汉史学家司马迁撰写的纪传体史书，是中国历史上第一部纪传体通史，记载了上至上古传说中的黄帝时代，下至汉武帝太初四年间共3000多年的历史，被列为“二十四史”之首，与《汉书》、《后汉书》、《三国志》合称“前四史”。《史记》还被认为是一部优秀的文学著作，在中国文学史上有重要地位，被鲁迅誉为“史家之绝唱，无韵之《离骚》”。C项错误，与题意相符，当选。

因此，选择C选项。

【拓展】A项：汉赋，是在汉朝涌现出的一种有韵的散文，它的特点是散韵结合，专事铺叙。从赋的形式上看，在于“铺采摘文”；从赋的内容上说，侧重“体物写志”。赋是汉代最流行的文体。在两汉400年间，一般文人多致力于这种文体的写作，因而盛极一时，后世往往把它看成是汉代文学的代表。A项正确，与题意不符，不当选。

B项：《山海经》是一部记载中国古代神话、地理、植物、动物、矿物、物产、巫术、宗教、医药、民俗、民族的著作，反映的文化现象地负海涵、包罗万汇。《山海经》是中国记载神话最多的一部奇书，也是一部旅游、地理知识方面的百科全书。B项正确，与题意不符，不当选。

D项：风骚指《诗经》中的《国风》和以《离骚》为代表的《楚辞》，后代用来泛称文学。D项正确，与题意不符，不当选。

55. D【解析】本题考查文学常识。

“接天莲叶无穷碧，映日荷花别样红”出自杨万里的《晓出净慈寺送林子方》，描写是夏季西湖美景。

因此，选择D选项。

【拓展】A项：“随风潜入夜，润物细无声”出自杜甫的《春夜喜雨》，描写的是春雨。A项错误。

B项：“千山鸟飞绝，万径人踪灭”出自柳宗元的《江雪》，描写的是冬雪。B项错误。

C项：“无边落木萧萧下，不尽长江滚滚来”出自杜甫的《登高》，描写的是秋景。C项错误。

56. B【解析】本题考查文学常识。

以“昆山玉碎”形容箜篌众弦齐发的壮观气势，而栖息于昆山上的凤凰听到玉碎的声音后自然声调凄厉抑郁，情绪由高昂转而和缓，着重体现了音乐的起伏变化。“芙蓉泣露香兰笑”是以形写声。“芙蓉泣露”，可以让我们联想到露珠在荷叶上来回滚动、欲滴未滴的情形，就像人眼中蕴含的泪水，欲泣未泣，形容声音的悲切感人。“香兰笑”，可以让我们联想到盛开的玉兰花，就像人张口欲笑一般，形容乐声的欢快动人。“以形写声”这种用具体可感的视觉形象来展现听觉的手法，叫作通感，起到了形神兼备的效果。

因此，选择B选项。

【拓展】通感又叫“移觉”，是在描述客观事物时，用形象的语言使感觉转移，将人的听觉、视觉、嗅觉、味觉、触觉等不同感觉互相沟通、交错，彼此挪移转换，将本来表示甲感觉的词语移用来表示乙感觉，使意象更为活泼、新奇的一种修辞风格。

57. B【解析】本题考查文学常识并选错误项。

谢灵运是第一位全力创作山水诗的诗人，其现存诗近百首，其中38首可称得上是较为完整的山水诗。山水诗在晋宋勃然而兴，其功首推谢灵运。故谢灵运非田园诗创始者，而是山水诗。

因此，选择B选项。

【拓展】A项：《百家姓》是一本关于中文姓氏的书，成书于北宋初。原收集姓氏411个，后增补到504个，其中单姓444个，复姓60个。A项正确。

C项：“祸起萧墙”这一典故出于《论语季氏》。萧墙是古代宫室内作为屏障的矮墙。萧墙的作用，在于遮挡外人的视线，防止外人向大门内窥视，臣子要到宫室里晋见君王，进宫室首先要经过萧墙。所以萧墙之内指的就是宫内。后来，人们用祸起萧墙表示内部祸乱之意。C项正确。

D项：二十四史，是中国古代各朝撰写的二十四部史书的总称，由于《史记》的写法被

历来的朝代纳为正式的历史写作手法，故将和《史记》一样用纪传体写作的史书称“正史”。它上起传说中的黄帝（约前 2550 年），止于明朝崇祯十七年（1644 年），计 3213 卷，约 4000 万字，用统一的有本纪、列传的纪传体编写。不包括《清史稿》。D 项正确。

58. D 【解析】 本题考查文学常识。

“霓裳一曲千峰上，舞破中原始下来”出自唐代诗人杜牧的《过华清宫绝句三首·其二》，意思是：探子谎报军情，唐玄宗和杨贵妃仍旧沉溺于歌舞，直至安禄山起兵，中原残破。诗句描写的是杨玉环。杨玉环是唐玄宗李隆基的贵妃，天宝十五载（756 年），安禄山发动叛乱后，跟随唐玄宗流亡蜀中，途经马嵬驿，士兵哗变，含恨赐死。D 项当选。

因此，选择 D 选项。

【拓展】 A 项：西施，子姓施氏，本名施夷光，春秋时期越国美女，一般称为西施，后人尊称其“西子”。西施与王昭君、貂蝉、杨玉环并称为“中国古代四大美女”。A 项排除。

B 项：貂蝉是“中国古代四大美女”里唯一的虚构人物，原先出现在说书话本的故事中，最后由《三国演义》作者罗贯中整理创作出一个完整的形象。B 项排除。

C 项：周娥皇，南唐司徒周宗长女，十九岁时入宫为妃，得到后主李煜恩宠。建隆二年（961 年），李煜继位，册封周娥皇为国后。C 项排除。

59. B 【解析】 本题考查文学常识并选错误项。

“最爱湖东行不足，绿杨阴里白沙堤”该诗句摘自唐代诗人白居易的《钱塘湖春行》译文：我最喜爱西湖东边的美景，游览不够，尤其是绿色杨柳荫下的白沙堤。“湖东”指的是洞庭湖描述错误。

因此，选择 B 选项。

【拓展】 A 项：“独在异乡为异客，每逢佳节倍思亲”出自王维的《九月九日忆山东兄弟》，佳节指的是九九重阳节。A 项正确。

C 项：“东风不与周郎便，铜雀春深锁二乔”出自杜牧的《赤壁》，意为倘若当年东风不帮助周瑜的话，那么铜雀台就会深深地锁住东吴二乔了。这里涉及到历史上著名的赤壁之战。“周郎”指的是周瑜。C 项正确。

D 项：“疏影横斜水清浅，暗香浮动月黄昏”出自林逋的《山园小梅》，被誉为千古咏梅绝唱。D 项正确。

60. A 【解析】 本题考查文学常识。

《伊利昂纪》和《奥德赛》是古希腊最早的两部史诗，一般认为是游吟诗人荷马所作，故称荷马史诗。前者描写部落战争（特洛伊战争），后者写战后漂泊。荷马史诗一直是口头传诵，公元前 6 世纪由学者们整理成书，公元前 3 至 2 世纪审校定本，便是流传至今的荷马史诗。A 项表述正确。

因此，选择 A 选项。

【拓展】 B 项：《山海经》内容主要是民间传说中的地理知识，包括山川、民族、物产、

药物、祭祀、巫医等。保存了包括夸父逐日、精卫填海、大禹治水等相关内容在内的不少脍炙人口的远古神话传说和寓言故事。《山海经》是一部早期有价值的地理著作，而不是古代诗歌。B项错误。

C项：《林家铺子》是茅盾1932年7月创作的短篇小说，讲述的是当时江南杭嘉湖地区一个小店铺的主人林老板，在时局动荡、经济萧条的社会背景下，虽再三苦苦挣扎，但在黑暗势力的盘剥下终于破产的故事。《林家铺子》是短篇小说不是现代散文。C项错误。

D项：《阿Q正传》是鲁迅创作的中篇小说，创作于1921年12月，最初发表于北京《晨报副刊》，后收入小说集《呐喊》。该小说创作于1921年底，共分九章。小说以辛亥革命前后的中国农村为背景，描写了未庄流浪雇农阿Q，虽然干起活来“真能做”，但却一无所有，甚至连名姓都被人遗忘的故事。《阿Q正传》是中篇小说不是长篇小说。D项错误。

61. D【解析】本题考查文学常识。

“突兀高楼正倚城，洞庭春水坐来生”出自明代著名诗人李东阳的《登岳阳楼》，描写的正是岳阳楼。同时，根据诗句当中的“洞庭春水”可知描写的是洞庭湖，可推出“高楼”是洞庭湖畔的岳阳楼。岳阳楼位于湖南省岳阳市岳阳楼区，与湖北武汉黄鹤楼、江西南昌滕王阁并称为“江南三大名楼”。

因此，选择D选项。

【拓展】A项：鹤雀楼，因时有鹤雀栖其上而得名，位于山西省。始建于北周，由于楼体壮观，结构奇巧，加之周围风景秀丽，唐宋之际文人学士登楼赏景留下许多不朽诗篇，以王之涣《登鹤雀楼》最富盛名。A项错误。

B项：滕王阁位于江西省南昌市，滕王阁之所以享有巨大名声，很大程度上归功于唐代文学家王勃的《滕王阁序》，滕王阁与黄鹤楼、岳阳楼并称为江南三大名楼。B项错误。

C项：黄鹤楼位于湖北省武汉市，享有“天下江山第一楼”、“天下绝景”之称。唐代著名诗人崔颢在此题下《黄鹤楼》一诗，使它闻名遐迩。C项错误。

62. C【解析】本题考查文学常识。

“何处望神州？满眼风光北固楼”出自辛弃疾的《南乡子·登京口北固亭有怀》。全诗为：“何处望神州？满眼风光北固楼。千古兴亡多少事？悠悠。不尽长江滚滚流。年少万兜鍪，坐断东南战未休。天下英雄谁敌手？曹刘。生子当如孙仲谋。”

因此，选择C选项。

【拓展】A项：“绿树村边合，青山郭外斜”出自孟浩然的《过故人庄》。A项排除。

B项：“荒城临古渡，落日满秋山”出自王维的《归嵩山作》。B项排除。

D项：“大江东去，浪淘尽，千古风流人物”出自苏轼的《念奴娇·赤壁怀古》。D项排除。

63. B【解析】本题考查文学常识。

《边城》是沈从文创作的中篇小说，首次出版于1934年。该小说以20世纪30年代川

湘交界的边城小镇茶峒为背景，以兼具抒情诗和小品文的优美笔触，描绘了湘西地区特有的风土人情；借船家少女翠翠的纯爱故事，展现出了人性的善良美好。由于《边城》的美学艺术，《边城》这部小说在中国近代文学史上具有独特的地位。

因此，选择 B 选项。

【拓展】A 项：巴金代表作品：《怎样建设真正自由平等的社会》、《雾》、《爱情三部曲》。

C 项：老舍代表作品：《骆驼祥子》和《我这一辈子》。

D 项：钱钟书代表作品：《谈艺录》《写在人生边上》《围城》。

64. B 【解析】本题考查文学常识并选错误项。

《墙头马上》是元代白朴创作的杂剧。该剧讲述李家小姐千金与裴家少年少俊游园偶遇，互相爱慕，互致情诗，二人相约私奔，在裴家花园匿居七年，终被裴父发现赶出，后几经周折，再得团圆的故事。该剧具有强烈的反封建意义。白朴的《梧桐雨》讲述了唐玄宗和杨贵妃的爱情故事。B 项对应错误。

因此，选择 B 选项。

【拓展】A 项：《凤求凰》是汉代司马相如写的，关于司马相如为求爱卓文君所作名赋。不符合题意，A 项排除。

C 项：《孔雀东南飞》是中国文学史上第一部长篇叙事诗，也是乐府诗发展史上的高峰之作，后人盛称它与北朝的《木兰诗》为“乐府双璧”。《孔雀东南飞》取材于东汉汉献帝年间发生在庐江郡（今安徽怀宁、潜山一带）的一桩婚姻悲剧。主要讲述了焦仲卿、刘兰芝夫妇被迫分离并双双自杀的故事，控诉了封建礼教的残酷无情，歌颂了焦刘夫妇的真挚感情和反抗精神。不符合题意，C 项排除。

D 项：《西厢记》是元代王实甫创作的杂剧。全剧叙写了书生张生（名珙字君瑞）与相国小姐崔莺莺在侍女红娘的帮助下，冲破孙飞虎、崔母、郑恒等人的重重阻挠，终成眷属的故事。不符合题意，D 项排除。

65. A 【解析】本题考查文化常识并选错误项。

苏轼，字子瞻，一字和仲，号铁冠道人、东坡居士，世称苏东坡，眉州眉山（今四川省眉山市）人，祖籍河北栾城，北宋文学家、书法家、美食家、画家，历史治水名人。苏辙，字子由，一字同叔，晚号颖滨遗老。眉州眉山（今属四川）人。北宋时期官员、文学家，“唐宋八大家”之一。A 项对应错误。

因此，选择 A 选项。

【拓展】B 项：诸葛亮，字孔明，号卧龙，琅琊阳都（今山东省沂南县）人，三国时期蜀汉丞相，中国古代杰出的政治家、军事家、文学家、发明家。B 项排除。

C 项：韩愈，字退之，河南河阳（今河南省孟州市）人，自称“郡望昌黎”，世称“韩昌黎”、“昌黎先生”。唐代中期官员，文学家、思想家、哲学家。C 项排除。

D 项：欧阳修，字永叔，号醉翁，晚号六一居士，吉州永丰（今江西省吉安市永丰县）

人，景德四年（1007年）出生于绵州（今四川省绵阳市），北宋政治家、文学家。D项排除。

66. C【解析】本题考查文学常识。

“志士不饮盗泉之水，廉者不受嗟来之食”出自《后汉书·列女传》。意思是指有志气的人不喝盗泉的水，知廉耻的人不吃施舍的东西；比喻品行高洁，不苟且求得。

因此，选择C选项。

67. B【解析】本题考查文学常识并选错误项。

王维，字摩诘，唐朝诗人、画家。摩诘是佛教用语，王维受佛教影响，取字“摩诘”。主要成就为盛唐山水诗派代表和开创水墨山水画派。王维参禅悟理，学庄信道，精通诗、书、画、音乐等，以诗名盛于开元、天宝间，尤长五言，多咏山水田园，与孟浩然合称“王孟”，有“诗佛”之称。书画特臻其妙，后人推其为南宗山水画之祖。著有《王右丞集》《画学秘诀》，存诗约400首。苏轼评云：“味摩诘之诗，诗中有画；观摩诘之画，画中有诗。”《王摩诘全集》是唐代王维的诗集。

因此，选择B选项。

68. B【解析】本题考查文学常识。

诗句“袿服华妆着处逢，六街灯火闹儿童”出自元好问的《京都元夕》，意为：元宵时节，到处都能碰到盛装打扮的游人，大街小巷到处在舞弄着花灯，孩童们互相追逐打闹。该诗句描写的是元宵节。

因此，选择B选项。

69. D【解析】本题考查文学常识。

“在天愿作比翼鸟，在地愿为连理枝”出自唐代白居易的《长恨歌》，这句是我国古代文人歌颂忠贞不渝爱情的著名诗句。意思是：在天上，我们愿作比翼齐飞鸛鸛鸟；在地上，我们甘为永不分离连理枝。D项正确。

因此，选择D选项。

【拓展】A项：《孔雀东南飞》是中国文学史上第一部长篇叙事诗，也是乐府诗发展史上的高峰之作，后人称它与北朝的《木兰诗》为“乐府双璧”。A项排除。

B项：《琵琶行》是唐朝诗人白居易的长篇乐府诗之一。B项排除。

C项：《卖炭翁》是唐代诗人白居易创作的《新乐府》组诗中的一篇。C项排除。

70. B【解析】本题考查文学常识并选错误项。

“海日生残夜，江春入旧年。”出自唐代诗人王湾的《次北固山下》。此诗以准确精练的语言描写了冬末春初时作者在北固山下停泊时所见到青山绿水、潮平岸阔等壮丽之景，抒发了作者深深的思乡之情。《望月怀远》是唐代诗人张九龄的作品。此诗是望月怀思的名篇，其中的名句为“海上生明月，天涯共此时”。B项错误。

因此，选择B选项。

71. B【解析】本题考查文化常识。

中国画、中国医学、中国京剧被称为“中国三大国粹”。徽剧是京剧的前身。清代乾隆五十五年（1790年）起，原在南方演出的三庆、四喜、春台、和春四大徽班陆续进入北京，他们与来自湖北的汉调艺人合作，同时又接受了昆曲、秦腔的部分剧目、曲调和表演方法，民间曲调，通过不断的交流、融合，最终形成京剧。B项正确。

因此，选择B选项。

【拓展】A项：被称为“百戏之祖，百戏之师”的是昆曲，并非京剧。A项错误，排除。

C项：黄梅戏起源于湖北黄梅，发展壮大于安徽安庆。C项错误，排除。

D项：豫剧起源于中原（河南），是在河南梆子的基础上不断继承、改革和创新发起来的，代表作为《朝阳沟》。《秦香莲》是评剧的代表作。D项错误，排除。

72. D【解析】本题考查文学常识并选错误项。

“社会契约论”思想是英国经验主义哲学家霍布斯提出的，提出一切知识和观念起源于感觉经验。代表作有《论公民》《利维坦》《论物体》《论人性》。而笛卡尔出生在一个法国贵族家庭。他提出了著名的“我思故我在”命题，并提出了“心—物”二元论的思想。代表作《指导心智的规则》《方法谈》《第一哲学的沉思》《哲学原理》。D项对应错误。

因此，选择D选项。

【拓展】A项：莫罕达斯·卡拉姆昌德·甘地出生在一个印度教家庭，父亲是当地土邦首相。甘地19岁时远赴英国学习法律。1893年，甘地来到英国统治下的南非，领导南非印度人争取权利。他把印度教的仁爱、素食、不杀生的主张，同《圣经》《古兰经》中的仁爱思想相结合，并吸收了梭伦、托尔斯泰等人的思想精髓，逐渐形成了非暴力不合作理论。甘地是印度国父，也是提倡非暴力抵抗的现代政治学说——甘地主义的创始人。他的精神思想带领国家迈向独立，脱离英国的殖民统治。他的“非暴力”的哲学思想，影响了全世界的民族主义者和争取能以和平变革的国际运动。A项正确，但不符合题意，排除。

B项：柏拉图（前427—前347）古希腊客观唯心主义哲学家。提出“理念论”，认为理念是一，万物是对理念的分有，并指出灵魂是不死的，一切学习都是在回忆。代表作有《巴门尼德篇》《国家篇》《斐多篇》等。B项正确，但不符合题意，排除。

C项：马丁·路德（1483—1546年）出生于德国的一个农民家庭，宗教改革运动的发动者，代表作有《九十五条纲领》《致德意志基督教贵族公开书》《教会的巴比伦之囚》《论基督教的自由》，提出“因信称义”说。C项正确，但不符合题意，排除。

73. C【解析】本题考查文化常识。

彝族主要分布在滇、川、黔、桂四省（区），传统节日以“火把节”最为隆重。不同的民族举行火把节的时间也不同，大多是在农历的六月二十四，主要活动有斗牛、斗羊、斗鸡、赛马、摔跤、歌舞表演、选美等。在新时代，火把节被赋予了新的民俗功能，产生了新的形式。C项对应正确。

因此，选择C选项。

【拓展】A项：傣族主要聚居在云南省西双版纳傣族自治州、德宏傣族景颇族自治州以及耿马和孟连两个自治县，节日多与宗教有关。尤以傣历新年泼水节最为盛大。地区对应错误。A项排除。

B项：维族一般指维吾尔族，主要聚居在新疆维吾尔自治区，主要节日有开斋节、古尔邦节等。那达慕是蒙古族特有的节日。B项排除。

D项：侗族主要分布于湖南、贵州、广西三省（区）交界地区和湖北西南带，民族节日有芦笙节、侗年等。姊妹节为苗族民间传统节日。D项排除。

74. C 【解析】 本题考查文学常识并选错误项。

A项：《水浇园丁》是世界上第一部喜剧片，由法国路易斯·卢米埃尔于1895年6月10日出品，《水浇园丁》故事情节十分简单，园丁在花园里持水管浇水，一顽童路过，水被脚踩停喷，园丁端详水管口，顽童忽然松开，水喷园丁一脸，顽童大乐，园丁追打。其诞生意义在于开辟了喜剧片的先河，是后来一切喜剧片的胚胎和原形，也为以后的电影艺术奠定了基础。《救风尘》全名《赵盼儿风月救风尘》，为元代关汉卿所作的杂剧，全剧共四折，主要写恶棍周舍骗娶风尘女子宋引章后又加以虐待，宋引章的结义姐妹赵盼儿巧设计谋将其救出的故事，是一部杰出的现实主义古典喜剧。《第十二夜》是莎士比亚著名的喜剧作品之一，英国评论家赫兹里特称其为“莎士比亚的喜剧中最可爱的之一”，以抒情的笔调，浪漫喜剧的形式，再次讴歌了人文主义对爱情和友谊的美好理想，表现了生活之美、爱情之美。A项作品都是喜剧作品。

B项：《仲夏夜之梦》由莎士比亚创作的戏剧作品，讲述了一个有情人终成眷属的爱情故事。这部作品被认为是莎士比亚所有戏剧中最具有浪漫主义色彩的戏剧，是莎士比亚演出次数最多的喜剧，也是最受观众喜爱的喜剧。《玉簪记》是中国十大古典喜剧之一。讲述了潘必正与道姑陈妙常相识，暗订婚姻。老道姑发觉后即逼潘必正赴临安赶考，妙常闻讯，赶到秋江畔，遇一老躺翁，载妙常驾小舟追赶潘必正。《摩登时代》，是查理·卓别林导演并主演的一部经典喜剧电影，于1936年上映，本片故事发生在美国20世纪30年代经济萧条时期，工人查理在工厂干活、发疯、进入精神病院，这一切都与当时的经济危机给人们带来的生存危机有着密切的联系。而在艰难的生活中，查理和孤女相濡以沫，场面温馨感人焕发着人性的光辉。B项作品都是喜剧作品。

C项：《李尔王》由莎士比亚创作，是其四大悲剧之一，经常被评论家称为莎士比亚“最伟大的作品、他戏剧中最好的一部”，也是黑泽明著名电影作品，是“东方的李尔王”之称的《乱》的故事原型。《赵氏孤儿》，即《赵氏孤儿大报仇》，为元代纪君祥创作的杂剧，全剧五折一楔子，是元杂剧四大悲剧（《窦娥冤》、《赵氏孤儿》、《汉宫秋》、《梧桐雨》）之一，曾被改变成各类文学艺术作品，在多个国家有译本，是国内耳熟能详的戏剧作品。《美狄亚》是古希腊三大悲剧（《俄狄浦斯王》、《普罗米修斯》、《美狄亚》）之一，由“古希腊三大悲剧大师”之一的欧里庇得斯创作。作品讲述了远古时期英雄时代，曾盗取“金羊毛”的英雄伊

阿宋抛弃妻儿后，美狄亚愤怒复仇的悲剧故事。剧中着重刻画的是美狄亚的复仇心理，作者对妇女的卑微地位和不幸遭遇表示了深切的同情。C项作品都是悲剧作品。

D项：《鸟》由古希腊早期喜剧代表作家阿里斯托芬创作，是现存唯一以神话幻想为题材的喜剧。全剧富于幻想，抒情气氛浓厚，讽刺了雅典城市中的寄生生活，是欧洲文学史上最早描写理想社会的作品。《威尼斯商人》由莎士比亚创作，是一部具有讽刺性的喜剧。歌颂仁爱、友谊和爱情，同时也反映了资本主义早期商业资产阶级与高利贷者之间的矛盾。《城市之光》是喜剧大师查理·卓别林导演并主演的一部无声影片，讲述了一个流浪汉与卖花女的爱情故事，影片于1931年上映，被评为美国电影学院十大浪漫喜剧电影第1位。D项作品都是喜剧作品。

通过对比可以发现，除了C项中的三项作品都为悲剧，其余三组中的戏剧作品都是古今中外各时代的著名喜剧。

因此，选择C选项。

75. A【解析】本题考查文学常识。

“忽然一夜清香发，散作乾坤万里春”出自元朝王冕的《白梅》，译文为：忽然在某个夜里花儿盛开，清香散发出来，竟散作了天地间的万里新春。诗人以梅自况，借梅花的高洁来表达自己坚守情操，不与世俗同流合污的高格远志。A项正确。

因此，选择A选项。

【拓展】B项：“世间花叶不相伦，花入金盆叶作尘”出自唐朝李商隐的《赠荷花》，意思是：“世上人们对待花和叶的态度不一样，把花栽在铜盆中，花叶只能落在土里化为尘土。”B项排除。

C项：“相到薰风四五月，也能遮却美人腰”出自清代石涛的《荷花》，意思是：“直到四五月间夏风微微吹拂，这些荷叶荷花的高度依旧能恰巧把美人的腰遮住。”C项排除。

D项：“绿阴未覆长堤水，金穗先迎上苑春”出自唐朝杜牧的《新柳》，意思是：“绿荫还没有覆盖住长堤的河水，金黄的嫩柳丝就在皇家园林喜迎春天了。”D项排除。

76. C【解析】本题考查文化常识并选错误项。

A项：丹青，丹指丹砂，青指青靛（音“霍”），本是两种可作颜料的矿物。因为我国古代绘画常用朱红色和青色两种颜色，丹青成为绘画艺术的代称。A项正确，但不符合题意，故排除。

B项：梨园，原是古代对戏曲班子的别称。我国人民在习惯上称戏班、剧团为“梨园”，称戏曲演员为“梨园子弟”，把几代人从事戏曲艺术的家庭称为“梨园世家”，戏剧界称为“梨园界”，也是戏曲的代称。B项正确，但不符合题意，故排除。

C项：悬壶指行医、卖药，后来人皆称卖药的、行医的为“悬壶”，美称医生职业为“悬壶济世”，所以悬壶指代医生而不是木匠，指代木匠的应该是鲁班。C项错误，但符合题意，当选。

D项：调鼎，指烹调食物，宰相治理国家，以及治理国家的才能。所以调鼎指代烹饪是正确的。D项正确但不符合题意，故排除。

因此，选择D选项。

77. A【解析】本题考查文化常识。

A项出自宋代欧阳修的《渔家傲·五月榴花妖艳烘》，浴兰节即指端午节，菖蒲可以提取芳香油，有香气，是中国传统文化中可防疫驱邪的灵草，端午节有把菖蒲叶和艾捆一起插于檐下的习俗。诗句意为这一天正是端午，人们沐浴更衣，想祛除身上的污垢和秽气，举杯饮下雄黄酒以驱邪避害。端午节是农历五月初五，是在夏季。A项符合题意。

因此，选择A选项。

【拓展】B项：出自唐代李商隐的《观灯乐行》，诗句意为帝王之都，到处月光如水，花灯如山，装饰华丽的香艳的马车堵塞了宽敞大道。描写的是元宵节的场景，对应春季。B项不符合题意，排除。

C项：出自唐代皮日休的《天竺寺八月十五日夜桂子》，诗句意为零落的桂花瓣，如同一颗颗玉珠从月亮下边撒落下来，拾起殿前的桂花，花瓣带着露珠更显湿润。描写的是中秋节，对应秋季。C项不符合题意，排除。

D项：出自南宋陆游《十二月八日步至西村》，诗句意为今天邻居把腊八粥送给了我，越发觉出江边小村春的气息。描写的是腊八节，对应冬季。D项不符合题意，排除。

78. D【解析】本题考查文化常识。

秦腔源于陕西、甘肃一带的民间歌舞，堪称中国戏曲的鼻祖。其表演粗犷质朴，唱腔高亢激越；其声如吼，善于表现悲剧情节。秦腔所演的剧目有神话、民间故事和各种公案戏。它的传统剧目丰富，已抄存的共2748本。备受观众喜爱的曲目有《春秋笔》《八义图》《紫霞宫》《和氏璧》《惠风扇》《玉虎坠》等。《和氏璧》属于秦腔的代表作品。

因此，选择D选项。

【拓展】A项：《挑滑车》是京剧传统剧目，长靠武生戏，又名《挑华车》《牛头山》，故事取材于《说岳全传》第三十九回。A项排除。

B项：《桃花扇》是清代文学家孔尚任创作的传奇剧本，《桃花扇》所写的是明代末年发生在南京的故事。全剧以侯方域、李香君的悲欢离合为主线，展现了明末南京的社会现实。三百多年来，《桃花扇》曾被多个剧种上演，它是昆曲的代表作。B项排除。

C项：《秦香莲》，又名《铡美案》，是戏曲舞台上最流行的剧目之一，据记载此剧原始版本是梆子戏《明公断》。豫剧的代表作。C项排除。

79. A【解析】本题考查文化常识。

红色一般用来表示耿直、忠义，有血性，多表现正面角色。其实，红色脸谱最初只是为了表明人物的肤色，而很多肤色红黑的角色都非常忠勇、正直，这样推而广之，就开始用红色表忠勇，并为忠勇良将、有道神仙勾画红色脸谱。关羽属于红脸。

白色有粉白和油白之分。京剧中常常用白色脸谱来表现奸邪的反面角色，如三国戏中的奸雄曹操画粉白脸，表明其奸诈多疑。此外，鹤发童颜的老英雄、将官以及和尚、太监等角色也可以画白色脸谱。曹操、秦桧属于白脸。

黑色最初也是用来表示人物肤色的，包公画黑脸表明他的皮肤黑，随着包拯铁面无私的公正形象备受推崇，黑色就符号化为一种性格的表征，经过延伸后，黑色脸谱一般用于正直无私，刚正不阿以及性格直爽刚毅而勇猛的人物。张飞、包拯属于黑脸。

因此，选择 A 选项。

80. D 【解析】 本题考查文化常识并选错误项。

文景之治是指西汉汉文帝、汉景帝统治时期出现的治世。汉初，因多年战乱导致社会经济凋敝，汉廷推崇黄老治术，采取“轻徭薄赋”、“与民休息”的政策。D 项说法错误。

因此，选择 D 选项。

【拓展】A 项：开皇之治，是指隋朝建立后，隋文帝杨坚在北周的基础上开创的政治稳固、社会安定、民生富庶、文化繁荣的盛世局面。A 项说法正确。

B 项：开元盛世，又称“开元之治”，是指唐朝在唐玄宗治理下出现的盛世。B 项说法正确。

C 项：贞观之治，是唐朝初年唐太宗李世民在位期间出现的政治清明、经济复苏、文化繁荣的治世局面。因其时年号为“贞观”（627 年-649 年），故史称“贞观之治”。C 项说法正确。

二、多选题（10 题）

81. CD 【解析】 本题考查历史人文知识。C 项：杜甫在中国古典诗歌中的影响非常深远，被后人称为“诗圣”，他的诗被称为“诗史”。后世称其杜拾遗、杜工部，也称他杜少陵、杜草堂。C 项正确，当选。D 项：白居易，字乐天，号香山居士，又号醉吟先生，祖籍太原，到其曾祖父时迁居下邳，生于河南新郑。是唐代伟大的现实主义诗人，唐代三大诗人之一。白居易与元稹共同倡导新乐府运动，世称“元白”，与刘禹锡并称“刘白”。D 项正确，当选。因此，选择 CD 选项。

【拓展】A 项：被称为“小李杜”的是李商隐和杜牧，李白和杜甫被称为“大李杜”。A 项错误，不当选。

B 项：李贺，字长吉，是“长吉体诗歌开创者。”唐代河南福昌（今河南洛阳宜阳县）人，家居福昌昌谷，后世称李昌谷，是唐宗室，唐高祖李渊的叔父李亮（大郑王）后裔。有“诗鬼”之称。王维被称为“诗佛”，B 项错误，不当选。

82. BCD 【解析】 本题考查文化常识。B 项：“天苍苍，野茫茫，风吹草低见牛羊”出

自《敕勒歌》，选自《乐府诗集》，是南北朝时期黄河以北的北朝流传的一首民歌，一般认为是由鲜卑语译成汉语的。民歌歌咏了北国草原壮丽富饶的风光，抒写敕勒人热爱家乡热爱生活的豪情。B项正确，当选。

C项：《孙子兵法》又称《孙武兵法》、《吴孙子兵法》、《孙子兵书》、《孙武兵书》等，是中国现存最早的兵书，也是世界上最早的军事著作，早于克劳塞维茨《战争论》约2300年，被誉为“兵学圣典”。C项正确，当选。

D项：三从四德是中国古代封建社会用于约束妇女的行为准则与道德规范，“三从”与“四德”的合称。根据“内外有别（即男外女内的社会分工）”的原则，由儒家礼教对妇女的一生在道德、行为、修养进行规范要求。“三从”指妇女未嫁从父、出嫁从夫、夫死从子；“四德”指妇德、妇言、妇容、妇功。D项正确，当选。

因此，选择BCD选项。

【拓展】A项：古人排序时用孟、伯、仲、叔、季，就相当于现在的第一、第二、第三。这其中，孟与伯，表示第一个；仲表示的是第二个；叔与季，有“以后”的意思。古人说季节时，也用孟、仲、季。秋天一共是三个月，第一个月就是孟秋，第二个月就是仲秋，第三个月就称季秋。孟秋之月寒蝉鸣，仲秋之月鸿雁来，季秋之月霜始降。也就是说孟秋是农历七月，仲秋是八月，季秋是九月。A项表述错误，孟秋应该是秋天的第一个月，不当选。

83. ABD【解析】本题考查文学常识。但丁、彼特拉克、薄伽丘是文艺复兴的先驱者，被称为“文艺复兴三颗巨星”，也称为“文学三杰”（文艺复兴前三杰）。16世纪意大利文艺复兴时期绘画艺术臻于成熟，其代表画家有被誉为“艺术三杰”（文艺复兴后三杰），他们分别是达·芬奇、米开朗基罗和拉斐尔。因此，选择ABD选项。

【拓展】达·芬奇把科学灌注于艺术思想之中，在解剖学、透视学、明暗法构图学等方面均有重要建树。主要作品有《蒙娜丽莎》《最后的晚餐》《自画像》等。

米开朗基罗是最擅于通过人体肌肉的描绘来传达情感的画家。主要作品有《西斯廷教堂天顶画》《最后的审判》等。

拉斐尔吸收佛罗伦萨画派与威尼斯画派的长处，形成独有的优美秀雅风格，擅于以世俗化形象描绘宗教题材。主要作品有《雅典学院》《大公爵圣母》等。

莫奈，法国画家，出生于巴黎，被誉为“印象派领导者”，是印象派代表人物和创始人之一。擅长光与影的实验与表现技法。主要作品有《日出印象》《里昂大教堂》等。

84. ABD【解析】本题考查文化常识。大像山石窟，位于甘肃省天水市甘谷县城西南2.5公里秦岭西端的文旗山上，自山脚石级而上至巅，总长1.5公里，占地面积约640亩，

是古丝绸之路之上甘肃东南部融石窟和古建为一体的重要文化遗存之一，2001年被国务院公布为全国重点文物保护单位。中国四大石窟，分别为龙门石窟、敦煌莫高窟、云冈石窟、麦积山石窟。因此，选择 ABD 选项。

85. BCD【解析】本题考查文学常识。B 项：“忽然一夜清香发，散作乾坤万里春。”出自元代王冕的《白梅》。B 项符合题意，当选。

C 项：“雪满山中高士卧，月明林下美人来”这两句出自明朝高启的《梅花九首》，这两句以高士美人比之梅花，以雪的洁白、月的清明，如高士情操美人风姿来写梅花的高洁与风韵。C 项符合题意，当选。

D 项：“疏影横斜水清浅，暗香浮动月黄昏”出自林逋《山园小梅》，这句诗成功地描绘出梅花清幽香逸的风姿，更被誉为千古咏梅绝唱。D 项符合题意，当选。

因此，选择 BCD 选项。

【拓展】A 项：“宁可枝头抱香死，何曾吹落北风中。”出自宋代郑思肖的《寒菊》，这句诗借菊言志，菊花，宁可一直守在枝头，何曾被北风吹落在尘土，这是郑思肖民族气节的写照，也是对他坚毅不屈的歌颂。A 项不符合题意，排除。

86. ABC【解析】本题考查文学常识。鲁迅，原名周樟寿，后改名周树人，字豫山，后改豫才，“鲁迅”是他 1918 年发表《狂人日记》时所用的笔名，也是他影响最为广泛的笔名，浙江绍兴人。著名的文学家、思想家、教育家，五四新文化运动的重要参与者，中国现代文学的奠基人。代表作有《呐喊》、《彷徨》、《朝花夕拾》、《野草》、《华盖集》、《中国小说史略》等。因此，选择 ABC 选项。

【拓展】D 项：《骆驼祥子》是老舍创作的一部优秀的小说，其中以现实主义的笔法与悲天悯人的情怀，塑造了祥子、虎妞等一批令人难忘的艺术形象，在中国现代文学历史上拥有重要地位。D 项错误。

87. ACD【解析】本题考查文化常识。羊肉泡馍，亦称羊肉泡，古称“羊羹”，关汉民族风味美饌，源自陕西省渭南市固市镇。云南傣族竹筒饭是融入米香、青竹香于一体，是色香味俱佳、最具民族特色的风味食品。十八街麻花是一道传统名点。天津市的百年老字号麻花店，与天津狗不理包子、耳朵眼炸糕并称的“天津三绝”。因此，选择 ACD 选项。

【拓展】B 项：熏肉大饼是辽宁特产。B 项错误。

88. ACD【解析】本题考查文学常识。四书包括：《大学》、《中庸》、《论语》、《孟子》，南宋朱熹《四书集注》，“四书”之名始立。因此，选择 ACD 选项。

【拓展】四书五经，是指“四书”与“五经”的合称，是历代儒客学子研学的核心书经，

在中国的传统文学的诸多文学作品当中，四书五经占据着相当重要的位置。四书五经详细的记载了我国早期思想文化发展史上政治、军事、外交、文化等各个方面的史实资料以及孔孟等思想家的重要思想。五经名单：《诗经》、《尚书》、《礼记》、《周易》、《春秋》五部作品。

89. ABC【解析】本题考查文学常识。个人与社会的关系，归根到底是个人利益与社会整体利益的关系。在社会主义社会中，个人利益与社会整体利益在根本上是一致的，社会利益离不开个人利益，个人利益也离不开社会利益。个人应自觉地维护社会的整体利益，当个人利益与社会利益发生矛盾时，个人利益要自觉服从社会利益。

A 人生自古谁无死，留取丹心照汗青。意思是人生自古谁能够长生不死，我要留一片爱国的丹心映照史册。个人的生死要与国家联系起来。

B 天下兴亡，匹夫有责。意思是国家的兴盛和衰败，和社会上的每一个人都有关系。每一个人都要将保护国家安危当成自己的责任。

C 先天下之忧而忧，后天下之乐而乐。意思是要把自己的快乐忧愁和国家联系起来，并且放于自己的忧伤快乐之前。

D 项体现的是哲学中的矛盾双方在一定条件下互相转化，未体现个人利益和社会利益的关系。

因此，选择 ABC 选项。

90. ABD【解析】本题考查文学常识。鸳鸯蝴蝶派代表作品有徐枕亚的《玉梨魂》、李涵秋的《广陵潮》以及张恨水的《啼笑因缘》，他们的文学主张，是把文学作为游戏、消遣的工具，以言情小说为骨干、情调和风格偏于世俗、媚俗。A 项正确。

新月派是现代新诗史上一个重要的诗歌流派，受泰戈尔《新月集》影响。该诗派大体上以 1927 年为界分为前后两个时期。前期自 1926 年春始，以北京的《晨报副刊·诗镌》为阵地，主要成员有闻一多、徐志摩、朱湘、饶孟侃、孙大雨等；1927 年春，胡适、徐志摩、闻一多、梁实秋等人创办新月书店，次年又创办《新月》月刊，“新月派”的主要活动转移到上海，这是后期新月派。它以《新月》月刊和 1930 年创刊的《诗刊》季刊为主要阵地，新加入成员有陈梦家、方玮德、卞之琳等。B 项正确。

荷花淀派，以孙犁为代表的当代文学的流派，此派一般都充满浪漫主义气息和乐观精神语言，清新朴素，描写逼真，心理刻画细腻，抒情味浓，富有诗情画意。主要作家还有刘绍棠、从维熙、韩映山等。荷花淀即白洋淀，这一流派得名，不但源于白洋淀这个地方，也源于孙犁的短篇小说《荷花淀》，D 项正确。

因此，选择 ABD 选项。

【拓展】C项：山药蛋派是中国现代小说流派之一，形成于50年代至60年代中期。指以赵树理为代表的当代的文学流派。主要作家还有马烽、西戎、李束为、孙谦、胡正等，人称“西李马胡孙”，他们都是山西农村土生土长的作家，有比较深厚的农村生活基础，不是陕西农村。C项错误。

三、判断题（10题）

91. 错误【解析】本题考查文化常识。《伤寒论》是一部阐述外感热病治疗规律的专著。全书10卷，东汉张仲景撰于公元3世纪初。张仲景原著《伤寒杂病论》，在流传的过程中，经后人整理编纂将其中外感热病内容结集为《伤寒论》，另一部分主要论述内科杂病，名为《金匱要略方论》。因此，本题错误。

92. 正确【解析】本题考查文化常识。赵州桥又称安济桥，俗称大石桥，是中国河北省石家庄市赵县境内一座跨洺河的石拱桥，由隋朝匠师李春建造，是世界上现存年代最久远、跨度最大、保存最完整的单孔坦弧敞肩石拱桥。因此，本题正确。

93. 正确【解析】本题考查中国历史知识。井田制是中国古代社会的土地国有制度，西周时期，道路和渠道纵横交错，把土地分隔成方块，形状像“井”字，因此称做“井田”。井田属周王所有，分配给庶民使用。领主不得买卖和转让井田，还要交一定的贡赋。领主强迫庶民集体耕种井田，周边为私田，中间为公田。而其本质是一种土地私有制度（夏商西周，一切土地属于国家）因此，本题正确。

94. 正确【解析】本题考查文化常识。中国文明的发源地是东亚的黄河流域，孕育整个东亚文明。华夏部落是黄河流域（河南一带）的最早居民，华夏先民早在8000年前就在黄河流域建立了大地湾文化（甘肃天水一带）和裴李岗文化（河南新郑一带）。又于7000年—5000年前在北到长城沿线及河套地区，南达鄂西北，东至豫东一带，西到甘、青接壤地带建立了仰韶文化。再于距今约4600-4000年在分布于黄河中下游的山东、河南、山西、陕西等省地区建立龙山文化。距今5300年前后，中华大地各地区陆续进入了文明阶段；距今3800年前后，中原地区形成了更为成熟的文明形态。因此，本题正确。

95. 错误【解析】本题考查文化常识。相传是盘古开天辟地；女娲炼石补天；精卫衔石填海。因此，本题错误。

96. 正确【解析】本题考查文化常识。“桑梓”一词经常被人们用来代称“故乡”。东汉张衡《南都赋》中有“永世友孝，怀桑梓焉；真人南巡，睹归里焉”；“鸿雁”，书信的代称，有时亦代称传信者“鸿雁传书”，李白《千里思》中有“鸿雁向西北，因书报天涯”。因此，本题正确。

97. 正确【解析】本题考查文学常识。《论语》是儒家学派的经典著作之一，由孔子的弟子及其再传弟子编撰而成。它以语录体和对话文体为主，记录了孔子及其弟子言行，集中体现了孔子的政治主张、伦理思想、道德观念及教育思想。因此，本题正确。

98. 错误【解析】本题考查中国历史知识。1894年11月，孙中山成立兴中会。在为兴中会起草的章程中他明确提出：“是会之设，专为振兴中华、维持国体起见”。因此，本题错误。

99. 错误【解析】本题考查中国历史知识。圆明园是在1861年第二次鸦片战争中被烧毁，英法联军所为。因此，本题错误。

100. 错误【解析】本题考查中国历史知识。商鞅变法的主要内容包括奖励军功，重农抑商政策，废除井田制、推行土地私有制，实行连坐制，统一度量衡，实行郡县制。不涉及文字，统一文字是在秦国统一六国后，将小篆作为统一文字。因此，本题错误。

地理科技

一、单选题（80题）

1. B【解析】本题考查前沿科技知识并选错误项。2021年7月5日7点28分，风云三号E星在酒泉卫星发射中心发射成功。风云三号E星是我国第二代极轨气象卫星的第5颗，也是全球首颗民用晨昏轨道气象卫星，被命名为“黎明星”。“风云三号E星是我国第三代极轨气象卫星的第5颗”说法错误。B项错误。因此，选择B选项。

【拓展】A项：“风云”气象卫星系列，目前已经发展出了两类四个系列。其中地球静止轨道气象卫星包括“风云二号”和“风云四号”两个系列，极地轨道气象卫星包括“风云一号”和“风云三号”两个系列。A项正确。

C项：风云三号E星将填补黎明时刻气象卫星观测的空缺，有效提升天气气候、大气环境和空间天气的监测分析能力。风云三号E星将与在轨的风云三号C星、D星组网运行，使我国成为国际上唯一同时拥有晨昏、上午、下午三条轨道气象卫星组网观测能力的国家，每天可以6遍扫描全球，4个小时就可以获取一次全球的资料，天气预报时效将延长12小时。C项正确。

D项：2021年6月3日0时17分，中国在西昌卫星发射中心用长征三号乙运载火箭，成功将风云四号B星送入预定轨道，发射任务获得圆满成功。风云四号B星是中国新一代静止轨道气象卫星的首颗业务星。风云四号B星与风云四号A星组网后，大幅提升中国对台风、暴雨等灾害天气监测识别时效和预报准确率。D项正确。

2. B【解析】本题考查5G相关知识并选错误项。5G是第五代移动通信技术，具有高数据速率、大容量、低时延、低能耗等特点。其网络具体表现有：①峰值速率达到了Gbit/s的标准，以满足高清视频，虚拟现实等大数据量传输。②空中接口时延水平在1ms左右，

满足自动驾驶，远程医疗等实时应用。③超大网络容量，提供千亿设备的连接能力，满足物联网通信。④频谱效率要比 LTE 提升 10 倍以上。⑤连续广域覆盖和高移动性下，用户体验速率达到 100Mbit/s。⑥流量密度和连接数密度大幅度提高。⑦系统协同化，智能化水平提升，表现为多用户、多点、多天线、多摄取的协同组网，以及网络间灵活地自动调整。B 项中的高时延错误。因此，选择 B 选项。

【拓展】A 项：5G 是第五代移动通信技术的简称，是最新一代蜂窝移动通信技术，是 4G、3G 和 2G 系统后的延伸。

C 项：2020 年 4 月 8 日，中国移动、中国联通、中国电信三大运营商联合发布《5G 消息白皮书》，并宣布共同启动 5G 消息业务。与传统短消息相比，5G 消息是多媒体的、能互动服务的。

D 项：2019 年 2 月 18 日，上海虹桥火车站正式启动 5G 网络建设，成为全国首个用 5G 室内数字系统建设的火车站。

3. C 【解析】本题考查物理常识。凹透镜亦称为负球透镜，镜片的中间薄，边缘厚，呈凹形，所以又叫凹透镜。凹透镜对光有发散作用。近视眼镜是凹透镜，A 项错误，C 项正确。因此，选择 C 选项。

【拓展】BD 项：凸透镜是根据光的折射原理制成的。凸透镜是中央较厚、边缘较薄的透镜。凸透镜分为双凸、平凸和凹凸（或正弯月形）等形式，凸透镜有会聚光线的作用，故又称会聚透镜，较厚的凸透镜则有望远、会聚等作用，这与透镜的厚度有关。远视眼镜是凸透镜。BD 项错误。

4. C 【解析】本题考查物理知识。物理变化，指物质的状态虽然发生了变化，但一般说来物质本身的组成成分却没有改变。“举杯邀明月，对影成三人”出自李白的《月下独酌》。“举杯邀明月，对影成三人”，三人分别指的是李白自己、李白的影子以及人在酒杯中的倒影。他在地上的影子是光的直线传播形成的，诗人在杯中的影子是光的反射形成的。故体现的是光的反射和直射，是物理变化。因此，选择 C 选项。

【拓展】化学变化是指相互接触的分子间发生原子或电子的转换或转移，生成新的分子并伴有能量的变化的过程，其实质是旧键的断裂和新键的生成。

A 项：“千锤万凿出深山，烈火焚烧若等闲”，石灰中的碳酸钙高温分解生成氧化钙和二氧化碳，生成了新的物质，属于化学变化。A 项错误。

B 项：“春蚕到死丝方尽，蜡炬成灰泪始干”，蜡烛燃烧产生二氧化碳和水，还有一部分燃烧不完全变成灰。生成了新的物质，属于化学变化。B 项错误。

D 项：“爆竹声中一岁除，春风送暖入屠苏”，爆竹燃烧生成硫氧化物等新的物质，属于化学变化。D 项错误。

5. A 【解析】本题考查物理化学知识。杠杆平衡条件为动力乘动力臂等于阻力乘阻力臂，那么在杠杆平衡的条件下，动力（ F_1 ）大于阻力（ F_2 ），动力臂（ L_1 ）小于阻力臂（ L_2 ）时，

杠杆为费力杠杆。常见的费力杠杆有：剪刀、筷子、汤勺、起重机、鱼竿等。省力杠杆是指动力臂大于阻力臂，平衡时动力小于阻力，虽然省力，但是费了距离；B项：方向盘的半径是力臂长度，方向盘越大越省力，属于省力杠杆。B项错误。C项：指甲剪的动力臂大于阻力臂，属于省力杠杆。C项错误。D项：扳手通过延长力臂来节省力量，属于省力杠杆。D项错误。因此，选择A选项。

6. C【解析】本题考查物理知识。光是一种电磁波，整个电磁波谱包括了无线电波、可见光、红外线、紫外线以及X射线等。它们的波长不同，其中波长在400~760纳米之间就是一般的可见光。可见光由红、橙、黄、绿、蓝、靛、紫七种不同颜色的光组成。颜色不同，波长也不同：波长最长的是红色光，接下来是橙、黄、绿、蓝、靛、紫。同时，电磁波有绕过障碍物继续向前传播的能力，当波长越长时，越易发生衍射，能绕过的障碍物的能力就越大。衍射能力较强，容易绕开障碍物，即所谓的穿透。所以红光的穿透性最强。C项说法正确，当选。因此，选择C选项。

【拓展】A项：可见光谱的颜色依次为红、橙、黄、绿、青、蓝、紫，其中人眼对红、绿、蓝最为敏感。大多数的颜色可以通过红、绿、蓝三色按照不同的比例合成产生，同样绝大多数复色光也可以分解成红绿蓝三种色光。复色光是多种单色光混合而成的，可以被分解。而单色光本身不能再被分解。A项错误。

B项：从物理上讲浅色的物体表面可以将大部分光线反射出去，因而吸收的能量少；而黑色反射光的能力弱，吸收能量的能力强，获得的能量多，故夏天穿深色衣服觉得热。B项错误。

D项：白色污染是对废塑料污染环境现象的一种形象称谓，是指用聚苯乙烯、聚丙烯、聚氯乙烯等高分子化合物制成的包装袋、农用地膜、一次性餐具、塑料瓶等塑料制品使用后被弃置成为固体废物，由于随意乱丢乱扔，难于降解处理，给生态环境和景观造成的污染。D项错误。

7. D【解析】本题考查物理知识。示波器是一种用途十分广泛的电子测量仪器，凡可以变为电效应的周期性物理过程都可以用示波器进行观测，所以可以用来测量声波波长。由此可知，D项说法正确。因此，选择D选项。

【拓展】A项：二氧化碳激光器是以二氧化碳气体作为工作物质的气体激光器，并不是去除二氧化碳的仪器。故A项不符合题意，排除。

B项：功率计是测量电功率的仪器，一般是指在直流和低频技术中测量功率的功率计，而不是测量运动物体的机械功率。故B项不符合题意，排除。

C项：大多数单个病毒粒子的直径在100nm左右，必须借助电子显微镜才能观察。故C项不符合题意，排除。

8. C【解析】本题考查物理知识。声音是以波的方式传播的，声波在传播过程中遇到障碍物时会发生以下现象：一部分声波会发生反射，通常坚硬光滑的表面反射声波的能力强；

另一部分声波被吸引甚至穿过障碍物，通常松软多孔的表面吸收声波能力强。玻璃表面光滑，很少有凹凸不平处，所以吸收声音的能力弱，而反射声音的效果就很好，所以玻璃有隔音的作用。可知，A项错误，不当选；C项正确，当选。因此，选择C选项。

【拓展】B项：声传播是通过介质来传播的。声音可以在固体中传播，且玻璃介质传声的速度会比空气传声快。B项错误。

D项：声音的传播需要介质。电话间可供声音传播的介质除了空气外还有玻璃这个固体物质，故空气少并不是隔音好的原因。D项错误。

9. D【解析】本题考查物理知识。电路中的保险丝都是串联接入的，并且保险丝电阻很小，不会影响实际电压。保险丝的特性是有一定的熔化温度，当电路中的电流达到所上保险丝的规定值时，保险丝就会熔化，从而切断电路起到保护的作用。因此，选择D选项。

【拓展】A项：我国已颁发的《城市电力网规划设计导则》规定：35~110kV为高压配电电压；10kV为中压配电电压；220/380V为低压配电电压。220kV为高压输电电压。由此可知，题干表述的为城市输电的高压电线电压为220V说法错误。故A项错误，排除。

B项：电风扇在工作过程中，电能大部分转化为机械能，还有一部分电能转化为内能。故B项说法错误，排除。

C项：零线是与大地联接的，零线与大地电位相同，人拿着电笔接触零线时，零线、电笔、人体和大地是基本没有电势差的，也就是没有电流通过测电笔的氖泡，电笔不发光。电笔测试时如果氖泡发光，说明导线为火线。故C项说法错误。排除。

10. B【解析】本题考查物理知识并选错误项。热力学温度，又称开尔文温标、绝对温标，简称开氏温标，是国际单位制七个基本物理量之一，单位为开尔文，简称开，（符号为K）；华氏温度不是热力学温度基本单位，是由波兰物理学家华伦海特创立的一种温度测量单位，符号为 $^{\circ}\text{F}$ ，选取氯化铵和冰水的混合物的冰点温度为温度计的零度，以人体温度为温度计的100度，中间有180等分，每等分为 1°F 。热力学基本单位是开尔文。因此，选择B选项。

【拓展】A项：科学上把单位时间里通过导体任一横截面的电量叫做电流强度，简称电流，电流符号为I，单位是安培（A），简称“安”。A项正确，但不符合题意。

C项：坎德拉是发光强度的单位，国际单位制（SI）的7个基本单位之一。简称“坎”，符号为cd。C项正确，但不符合题意。

D项：摩尔，简称摩，旧称克分子、克原子，符号为mol，是物质的量的单位，是国际单位制7个基本单位之一。使用摩尔时基本微粒应予指明，可以是原子、分子、离子及其他微观粒子，或这些微观粒子的特定组合体。D项正确，但不符合题意。

11. D【解析】本题考查物理化学常识并选错误项。物理变化，指物质的状态虽然发生了变化，但一般说来物质本身的组成成分却没有改变。例如：位置、体积、形状、温度、压强的变化，以及气态、液态、固态间相互转化等。化学变化是指相互接触的分子间发生原子

或电子的转换或转移，生成新的分子并伴有能量的变化的过程，其实是旧键的断裂和新键的生成。食物腐烂是因食品内部所含氧化酶、过氧化酶、淀粉酶、蛋白酶等的作用，促进食品代谢作用的进行，产生热、水蒸气和二氧化碳，致使食品变质；或者因昆虫的侵蚀繁殖和有害物质间接与直接污染，致使食品腐败。食物腐败生成了其他物质，属于化学变化。

灯泡发光没有新物质生成，属于物理变化。酒精挥发是酒精由液态变为气态，没有新物质的生成，属于物理变化。冰雪融化是冰雪由固态变为液态，没有新物质生成，属于物理变化。灯泡发光、酒精挥发、冰雪融化都属于物理变化；食物腐败属于化学变化。故食物腐败与灯泡发光、酒精挥发、冰雪融化不属于同一类型。D项符合题意，因此当选。

因此，选择D选项。

12. C【解析】本题考查化学常识。小苏打，即碳酸氢钠，化学式 NaHCO_3 ，它是强碱与弱酸中和后生成的酸式盐，溶于水时呈现弱碱性，与酸反应生成二氧化碳气体。所以，可以作为膨松剂，在和面时加入少量的小苏打，不仅会使食物更加松软，还能中和面粉中的酸味，提高面食口感。C项正确。因此，选择C选项。

【拓展】A项：食盐是指来源不同的海盐、井盐、矿盐、湖盐、土盐等，它们的主要成分是氯化钠。食盐的作用很广：杀菌消毒、护齿、美容、清洁皮肤、去污、医疗等。面粉中加盐可使面更加有韧性，煮的时候也不易煮烂，口感也较好，加入食用盐可以延长糕点的保质期。食盐不能中和酸味，也不能作膨松剂，A项不符合题意，不当选。

B项：白醋是烹调的酸味辅料，色泽透亮、酸味醇正。白醋能调节人体的新陈代谢，作为饮食调料，可以保持蔬菜颜色，减少维生素损失；去腥解腻等。白醋也可以用来快速发面，但是口感欠佳，所以很少用到。白醋本身为酸性，不能中和面粉中的酸味。B项不符合题意，不当选。

D项：淀粉是高分子碳水化合物，是由葡萄糖分子聚合而成的。淀粉一般用来裹糊、浇汁、勾芡等，基本不用在面食制作上，更不能在和面时中和酸味、作膨松剂。D项不符合题意，不当选。

13. C【解析】本题考查化学知识。硫酸是一种最活泼的二元无机强酸，能和绝大多数金属发生反应。高浓度的硫酸有强烈吸水性，可用作脱水剂，可以碳化木材、纸张、棉麻织物及生物皮肉等含碳水化合物的物质。与水混合时，亦会放出大量热能。其具有强烈的腐蚀性和氧化性，故需谨慎使用。硫酸是一种重要的工业原料，可用于制造肥料、药物、炸药、颜料、洗涤剂、蓄电池等，也广泛应用于净化石油、金属冶炼以及染料等工业中。常用作化学试剂，在有机合成中可用作脱水剂和磺化剂。因此，选择C选项。

【拓展】A项：甲酸是一种有机物，俗名蚁酸，是最简单的羧酸，是无色而有刺激性气味的液体。弱电解质，酸性很强，有腐蚀性，能刺激皮肤起泡。存在于蜂类、某些蚁类和毛虫的分泌物中。是有机化工原料，也用作消毒剂和防腐剂。A项排除。

B项：乙酸，也叫醋酸、冰醋酸，是一种有机一元酸，为食醋主要成分。纯的无水乙酸

(冰醋酸)是无色的吸湿性固体，凝固点为 16.6°C (62°F)，凝固后为无色晶体，其水溶液中弱酸性且腐蚀性强，蒸汽对眼和鼻有刺激性作用。B项排除。

D项：硝酸是一种具有强氧化性、腐蚀性的强酸，属于一元无机强酸，是六大无机强酸之一，也是一种重要的化工原料，化学式为 HNO_3 ，其水溶液俗称硝镪水或氨氮水。在工业上可用于制化肥、农药、炸药、染料、盐类等；在有机化学中，浓硝酸与浓硫酸的混合液是重要的硝化试剂。D项排除。

14. B 【解析】本题考查化学知识。碳这种物质发现得很早，常见的碳的自然形式有金刚石、炭和石墨。碳的无数化合物是我们日常生活中不可缺少的物质，产品从尼龙和汽油、香水和塑料，到鞋油、滴滴涕和炸药等，范围广泛，种类繁多。因此，选择B选项。

【拓展】A项：硅是极为常见的一种元素，然而它极少以单质的形式在自然界出现，而是以复杂的硅酸盐或二氧化硅的形式，广泛存在于岩石、砂砾、尘土之中。硅在宇宙中的储量排在第八位。在地壳中，它是第二丰富的元素，构成地壳总质量的26.4%，仅次于第一位的氧(49.4%)。A项排除。

C项：汞，俗称水银，汞是银白色闪亮的重质液体，化学性质稳定，不溶于酸也不溶于碱。汞常温下即可蒸发。C项排除。

D项：铁是一种金属元素，纯铁是白色或者银白色的，有金属光泽。铁在生活中分布较广，占地壳含量的4.75%，仅次于氧、硅、铝，位居地壳含量第四。纯铁是柔韧而延展性较好的银白色金属，用于制发电机和电动机的铁芯，铁及其化合物还用于制磁铁、药物、墨水、颜料、磨料等，是工业上所说的“黑色金属”之一。D项排除。

15. A 【解析】本题考查化学知识。新生产出来的白酒刺激性大，气味不正，经过一定时期的贮存，酒体变得更醇和，喝起来更柔顺，酒香闻起来更加馥郁、芳醇，这种现象也称为老熟。酯类是白酒中最重要的香气成分。在白酒储存过程中，酒中的醇类和酸类物质相互反应生成酯类，这个反应称为酯化反应，酯的生成使白酒增香。酯化反应较慢，经过一段时间储存，随着酯化反应的进行，醇类、酸类和酯类之间逐渐达到平衡，酒香便会变得协调、丰满。所以说，酒是陈的香。A项正确。因此，选择A选项。

【拓展】B项：置换反应是无机化学反应的基本类型之一，指一种单质和一种化合物生成另一种单质和另一种化合物的反应。B项错误。

C选项：加成反应是一种有机化学反应，它发生在有双键或三键的物质中，在反应中分别与由试剂提供的基团或原子以 σ 键相结合，得到一种饱和的或比较饱和的加成产物。C项错误。

D项：水解反应是水与另一化合物反应，该化合物分解为两部分，水中的 H^+ 加到其中的一部分，而羟基(-OH)加到另一部分，因而得到两种或两种以上新的化合物的反应过程。白酒储存过程一直存在着水解反应，其将酒中的酯不断地水解为相应的酸和醇，使酒的口味逐渐发生变化，如酒味变酸、口感淡薄、甚至产生水味等。这与题干“酒是陈的香”的说法

相违背。D项错误。

16. C【解析】本题考查化学知识并选错误项。二氧化氮，化学式为 NO_2 ，一种棕红色气体。有毒、有刺激性，溶于浓硝酸中而生成发烟硝酸，能叠合成四氧化二氮，与水作用生成硝酸和一氧化氮，与碱作用生成硝酸盐，能与许多有机化合物起激烈反应。C项“无色”的说法错误。因此，选择C选项。

【拓展】AD项：二氧化氮是酸雨的成因之一，所带来的环境效应多种多样，包括：对湿地和陆生植物物种之间竞争与组成变化的影响，大气能见度的降低，地表水的酸化、富营养化以及增加水体中有害于鱼类和其它水生生物的毒素含量。AD项正确，排除。

B项：在日光照射下，二氧化氮能使氧气经过复杂的反应生成臭氧（ O_3 ）。B项正确，排除。

17. B【解析】本题考查化学常识并选错误项。锡属于无毒金属，人们常把它镀在铜锅内壁上，以防铜遇水生成有毒的铜绿。还可用于食品包装材料。锡很柔软，在常温下富有展性，可以展成极薄的锡箔，这也是日常烹调常用的物品。“微毒”的说法错误。因此，选择B选项。

【拓展】A项：锡作为“五金”（金、银、铜、铁、锡）之一，早在公元前2000年，就已经开始被人类使用了。目前，锡主要被用于制造焊锡、镀锡板、合金、化工制品等，产品被广泛应用于电子、信息、电器、化工、冶金、建材、食品包装、机械及航天工业等领域。

C项：锡是银白色的软金属，常温状态下，锡的性质相对稳定，是四方晶格，但一旦温度高于或低于某个标准时，锡的特殊性质就开始显现。当环境温度低于13.2摄氏度时，锡晶体中的原子就会重新排列，开始由四方晶格逐渐变成立方晶格，这一转变使锡的形态变成灰色粉末。因此，在寒冷的天气里，锡制品很容易损坏。锡还怕热，当温度在161摄氏度以上时，白锡又转变成具有斜方晶系晶体结构的斜方锡。斜方锡很脆，一敲就碎，延展性较差，因而被称为“脆锡”。

D项：锡是绿色环保金属，既能在焊接材料中代替铅，又能在化工材料中代替锑、铅、镉等。在焊材、玻璃、陶瓷釉料等领域，锡是不可替代的材料。

18. A【解析】本题考查化学知识并选错误项。氢氧化钠，化学式为 NaOH ，俗称烧碱、火碱、苛性钠，为一种具有强腐蚀性的强碱，不能用来治疗胃酸过多，胃酸过多应该用氢氧化铝治疗。故A项说法错误。因此，选择A选项。

【拓展】B项：活性铁粉作“双吸剂”的基本原理： $\text{Fe} + \text{O}_2 + \text{H}_2\text{O} \rightarrow \text{Fe}(\text{OH})_3$ 。上述反应过程中，Fe吸收了包装袋内的 O_2 、 H_2O ，故称之为“双吸剂”。故B项说法正确，排除。

C项：干冰（固态二氧化碳）的温度较低，而且在一般情况下，它会升华（由固态直接变为气态）吸收大量的热，因此可以做制冷剂。故C项说法正确，排除。

D项：熟石灰处理泄露的硫酸的基本原理： $\text{Ca}(\text{OH})_2 + \text{H}_2\text{SO}_4 = \text{CaSO}_4 + 2\text{H}_2\text{O}$ 。酸碱中和，产生水。故D项说法正确，排除。

19. B【解析】本题考查化学知识并选错误项。在反应过程中，催化剂的特点：“一变两不变”，一变：改变化学反应速率；两不变：质量和化学性质不变。但是物理性质有可能改变，B项说法过于绝对。因此，选择B选项。

【拓展】A项：电解是将电流通过电解质溶液或熔融电解质（又称电解液），在阴极和阳极上引起氧化还原反应的过程，电化学电池在外加直流电压时可发生电解过程。“电解过程是一个化学变化过程”说法正确。排除。

C项：化学平衡是一种动态平衡，只要温度、浓度等反应条件改变，这种平衡就会被破坏，而建立新条件下的平衡。“化学平衡是动态平衡，在改变条件下化学反应可能会重新开始”说法正确，排除。

D项：物质在发生化学反应时，常伴随一些现象，如发热、发光、变色、生成气体或沉淀等等；但也有的化学反应不能直接看到这些现象。“化学反应有时会伴随发光、发热、生成气体沉淀物等现象”说法正确，排除。

20. D【解析】本题考查化学知识并选错误项。A项：海鲜中的腥味物质多为碱性，柠檬汁中含酸性物质，可用来中和海鲜中的腥味物质，以起到去腥的作用，属于酸碱中和反应。B项：胃痛可能有若干因素，但大多数是由胃酸反流引起的，而小苏打呈弱碱性，因此可以服用小苏打以中和胃酸，起到减轻胃痛的作用，属于酸碱中和反应。C项：蜂毒主要含有蚁酸，因此可以用呈碱性的氨水涂抹伤口以中和蚁酸，进而达到减轻疼痛的作用，属于酸碱中和反应。D项：氮、磷是水藻生长的营养物质，利用水藻可以吸收水中的氮、磷。ABC项都属于酸碱中和反应，D项不属于，故D项当选。因此，选择D选项。

21. A【解析】本题考查生活常识。

墨水是用一种叫靛蓝的有机染料制成的，牛奶中含有大量的脂肪、蛋白质之类的有机物，根据相似相溶的原理，牛奶和墨水可以发生胶体聚沉反应，使墨水从衣服上分离。

因此，选择A选项。

【拓展】B项：早上蜘蛛网上有水表示晴天，因为天气晴朗时，早上温度低，空气中的水蒸气会凝结成小水珠。B项错误。

C项：火灾中身上着火不能拍打，因为拍打会形成风势，补充氧气，火会更旺。应迅速将衣服脱下，如果来不及脱掉可就地翻滚，或用厚重衣物覆盖压灭火苗。也可以用水泼灭或直接跳入水池。不到万不得已，不要用灭火器来对着人喷，即便要喷，也要让对方紧闭双眼和口鼻。C项错误。

D项：榨果汁时，会将果渣过滤掉，果汁丢失了我们现在都市人普遍缺乏的、可贵的膳食纤维。水果榨汁，纤维主要集中在果渣里，扔掉果渣只饮果汁，自然会损失大量纤维。水果榨汁后维生素会流失，因此不利于身体吸收维生素C和膳食纤维。D项错误。

22. B【解析】本题考查生活常识。

一氧化碳与血红蛋白的亲合力比氧与血红蛋白的亲合力高200~300倍，所以一氧化碳

极易与血红蛋白结合，形成碳氧血红蛋白，使血红蛋白丧失携氧的能力和作用，造成组织窒息。对全身的组织细胞均有毒性作用，尤其对大脑皮质的影响最为严重。B项“吸入过量一氧化碳会使机体缺氧窒息死亡”的说法正确。

因此，选择B选项。

【拓展】A项：一度烫伤：应立即脱去衣袜后，将无破损创面放入冷水中浸洗半小时。二度烫伤：大水疱可用消毒针刺破水疱边缘放水，涂上烫伤膏后包扎，松紧要适度。三度烫伤：应用干净布包住创面及时送往医院。切不可在创面上涂紫药水或膏类药物，影响病情的观察与处理。需要包扎的话，则需要用到纱布等纺织品。A项说法错误，不当选。

C项：动植物油引发的火灾属于B类火灾，即液体火灾和可熔化的固体物质火灾，如汽油、煤油、原油、甲醇、乙醇、沥青、石蜡火灾。二氧化碳灭火器是把空气排挤，令火失去氧气熄灭，可用在扑灭B类、C类（气体火灾）及E类（带电物体和精密仪器等物质的火灾）的火灾上。所以，动植物油引发的火灾可使用二氧化碳灭火器，而不是二氧化氮灭火器。C项说法错误，不当选。

D项：用湿毛巾捂住鼻子和嘴，主要作用是防止吸入烟尘和一些有毒气体，而不是因为湿毛巾能过滤二氧化碳。D项说法错误，不当选。

23. D【解析】本题考查生物医学知识并选错误项。

甲型病毒性肝炎（简称甲型肝炎）系由甲型肝炎病毒（HAV）引起的急性肝脏炎症，好发于儿童及青少年，主要表现为食欲减退、恶心呕吐、乏力、肝大及肝功能异常，病初常有发热，临床经过常呈自限性，绝大多数患者在数周内可恢复正常。甲肝主要通过消化道传播，即粪口途径传播。乙型病毒性肝炎（简称乙肝）系由乙肝病毒（HBV）引起，以乏力、食欲减退、恶心、呕吐、厌油、肝大及肝功能异常为主要临床表现。部分病例有发热和黄疸；少数病例病程迁延转为慢性，或发展为肝硬化甚至肝癌；重者病情进展迅猛可发展为重型肝炎；另一些感染者则成为无症状的病毒携带者。乙肝传播途径：血液途径、性途径和母婴途径。由此可知，甲肝和乙肝的传播途径不同。

因此，选择D选项。

【拓展】A项：疟疾是经按蚊叮咬或输入带疟原虫者的血液而感染疟原虫所引起的虫媒传染病。本病主要表现为周期性规律发作，全身发冷、发热、多汗，长期多次发作后，可引起贫血和脾肿大。所以，疟疾的发生与蚊子有关。A项正确，但不符合题意。

B项：中风也称为脑卒中，又名脑中风或脑血管意外，是一种突然起病的脑血液循环障碍性疾病。它是指脑血管疾病的病人，因各种诱发因素引起脑内动脉狭窄、闭塞或破裂，而造成急性脑血液循环障碍，临床上表现为一次性或永久性功能障碍的症状和体征。所以，中风主要是指脑血管阻塞。B项正确，但不符合题意。

C项：正常人的脉搏和心跳是一致的。正常成人为60-100次/分，常为每分钟70-80次，平均约72次/分。老年人较慢，为55-60次/分。脉搏的频率受年龄和性别的影响，胎儿每分

钟 110-160 次，婴儿每分钟 120-140 次，幼儿每分钟 90-100 次，学龄期儿童每分钟 80-90 次。

C 项正确，但不符合题意。

24. A 【解析】 本题考查生物医学知识并选错误项。

酸菜制作需要乳酸菌的作用，而腐乳主要是霉菌发酵而成的，腐乳接种的菌种一般是霉菌，霉菌在豆腐上生长，通过豆腐给霉菌提供营养物质，而霉菌在生长过程中会分泌一些酶，再对豆腐的蛋白进行分解，其中酶又分水解酶和风味酶，它们一起作用，最后变成腐乳。

因此，选择 A 选项。

【拓展】 B 项：病毒同所有生物一样，具有遗传、变异、进化，是一种体积非常微小，结构极其简单的生命形式。病毒没有细胞构造，主要由内部的核酸和外部的蛋白质外壳组成，不能独立生存，只有寄生在活细胞里才能进行生命活动，一旦离开就会变成结晶体。B 项正确。

C 项：细菌是有细胞结构的生物，虽然没有线粒体，但细菌有一套完整的酶，可以在细胞膜上进行呼吸作用，所以细菌有完整的能量代谢系统，它可以自己独立完成各项新陈代谢。细菌主要以无性二分裂方式繁殖（裂殖），即细菌生长到一定时期，在细胞中间逐渐形成横隔，由一个母细胞分裂为两个大小相等的子细胞，可以独立生长繁殖。C 项正确。

D 项：木耳属真菌门，寄生于阴湿、腐朽的树干上，生长于栎、杨、榕、槐等 120 多种阔叶树的腐木上，单生或群生。人工培植以椴木和袋为基体，潮湿地带生长比较多。D 项正确。

25. A 【解析】 本题考查生物知识并选错误项。

细胞核是真核细胞内最大、最重要的细胞结构，是细胞遗传与代谢的调控中心，是真核细胞区别于原核细胞最显著的标志之一。极少数真核细胞无细胞核，如哺乳动物的成熟的红细胞，高等植物成熟的筛管细胞等。D 项说法正确，A 项说法错误。

因此，选择 A 选项。

【拓展】 B 项：细胞核中的染色体是由 DNA 和蛋白质组成，细胞核中能被碱性染料染成深色的物质叫做染色体，它是由 DNA 和蛋白质两种物质组成，DNA 是主要的遗传物质，它的结构像一个螺旋形的梯子。B 项正确。

C 项：原核细胞中没有真正的细胞核，原核细胞是组成原核生物的细胞。这类细胞主要特征是没有以核膜为界的细胞核，也没有核仁，只有拟核。C 项正确。

26. A 【解析】 本题考查生物医学知识并选错误项。

病原体是指能引起疾病的微生物和寄生虫的统称，微生物占绝大多数，包括病毒、衣原体、立克次体、支原体、细菌、螺旋体和真菌；寄生虫主要有原虫和蠕虫。由此可知，“病原体是能引起疾病微生物的统称”说法错误。A 项表述错误。

因此，选择 A 选项。

【拓展】 B 项：病原体属于寄生性生物，所寄生的自然宿主为动植物和人。

C项：在传染性疾病的病原体中，有些能够独立完成生命活动，有些则不能独立完成生命活动。例如：艾滋病的病原体、手足口病的病原体、脊髓灰质炎的病原体就不能独立完成生命活动；而肺结核的病原体就能够独立完成生命活动。

D项：能感染人的微生物超过400种，它们广泛存在于人的口、鼻、咽、消化道、泌尿生殖道以及皮肤中。

27. C【解析】本题考查生物医学知识。

糖尿病是一组以高血糖为特征的代谢性疾病。高血糖则是由于胰岛素分泌缺陷或其生物作用受损，或两者兼有引起。侏儒症是由于多种原因导致的生长激素分泌不足而致身体发育迟缓。可见，糖尿病和侏儒症都是由于人体激素分泌异常引起的疾病。

因此，选择C选项。

【拓展】A项：血友病为一组遗传性凝血功能障碍的出血性疾病，其共同的特征是活性凝血活酶生成障碍，凝血时间延长，终身具有轻微创伤后出血倾向，重症患者没有明显外伤也可发生“自发性”出血。佝偻病即维生素D缺乏性佝偻病，是由于婴幼儿、儿童、青少年体内维生素D不足，引起钙、磷代谢紊乱，产生的一种以骨骼病变为特征的全身、慢性、营养性疾病。血友病和佝偻病都不是人体激素分泌异常的疾病。A项排除。

B项：夜盲症俗称“雀蒙眼”，是医学术语，指在光线昏暗环境下或夜晚视物不清或完全看不见东西、行动困难的症状。该症状一般都是由于缺乏维生素A。先天性色觉障碍通常称为色盲，它不能分辨自然光谱中的各种颜色或某种颜色；色盲以先天性因素为多见。男性患者远多于女性患者。夜盲症和色盲都不是人体激素分泌异常的疾病。B项排除。

D项：坏血病是由于人体缺乏维生素C所引起的疾病。长期摄入不足或腹泻、呕吐等情况，都可造成缺乏维生素C，使胶原蛋白不能正常合成导致细胞联结障碍，使毛细血管的脆性增加，从而引起皮、粘膜下出血，医学上称为坏血病。维生素B1缺乏病又称脚气病，是常见的营养素缺乏病之一。坏血症和脚气病都不是人体激素分泌异常的疾病。D项排除。

28. B【解析】本题考查生物医学知识。

①新型冠状病毒肺炎(COVID-19)，简称“新冠肺炎”，是指2019新型冠状病毒感染导致的肺炎。

②禽流感一般指人感染禽流感，是由禽流感病毒引起的人类疾病，属于甲型流感病毒，根据禽流感病毒对鸡和火鸡的致病性的不同，分为高、中、低/非致病性三级。

③炭疽热一般指炭疽病，是由炭疽杆菌所致，一种人畜共患的急性传染病。炭疽杆菌属于细菌界。

④人间鼠疫是一种鼠疫杆菌借鼠蚤传播为主的烈性传染病。鼠疫杆菌是一种杆菌，属于细菌界。

所以新冠肺炎、禽流感、炭疽热、人间鼠疫对应的致病微生物分别是病毒，病毒，细菌，细菌。

因此，选择 B 选项。

29. B 【解析】 本题考查生物医学知识并选错误选项。

微生物是肉眼难以看清，需要借助光学显微镜或电子显微镜才能观察到的一切微小生物的总称。微生物包括细菌、病毒、真菌和少数藻类等。但有些微生物是肉眼可以看见的，像属于真菌的蘑菇、灵芝等。故 B 项错误，符合题意，当选。

因此，选择 B 选项。

【拓展】 A 项：酵母菌是一些单细胞真菌，可在缺氧环境中生存，人类直接食用量最大的一种微生物。故 A 项正确，不符合题意，排除。

C 项：细菌是一大类原核单细胞生物的总称。细菌属于细菌域，是自然界中数量最多、分布最广的一类。故 C 项正确，不符合题意，排除。

D 项：病毒，是一种非细胞性的微生物，其体积微小，结构简单，是基于生命和非生命之间的一种物质形式。故 D 项正确，不符合题意，排除。

30. B 【解析】 本题考查生物医学知识并选错误项。

细菌和病毒的区别：①形态差异。细菌直径一般在几到几十微米，而病毒仅为几到几十纳米，也就是说，细菌一般要比病毒大几百甚至几千倍。②抗药性差异。病毒和细菌当中的很多种类都能对人类产生巨大的危害。对于细菌感染，人类不仅发现了多种抗生素进行治疗，而且还开发了许多疫苗进行预防。但是对于病毒感染，使用抗生素治疗是没有效果的，一些烈性病毒性传染病如艾滋病、SARS、埃博拉等目前也无法进行免疫预防，只能根据症状对症治疗。因此，针对病毒感染的防治是当前医学研究的热门。③代谢差异。细菌具有完整的细胞结构，具备完整的酶系统和能量代谢系统，能够独立的进行生长繁殖。相对于细菌，病毒缺乏完整的酶系统，也不具有核糖体，没有合成能量的能力，因而不具备代谢机能。病毒是绝对的细胞内寄生，所需的一切物质及能量都来源于宿主细胞。因此，病毒可以说是一个不折不扣的“强盗”。此外，病毒必须在细胞内才能够生存繁殖，一旦脱离了细胞，这个貌似顽强的小家伙很快就会“一命呜呼”。B 项表述错误，当选。ACD 项表述正确，排除。

因此，选择 B 选项。

31. B 【解析】 本题考查生物医学知识并选错误项。

屠呦呦曾从西晋医学家葛洪的《肘后备急方》中获得灵感，她因此认识到不能用加热法提取青蒿素；于是改用低沸点的乙醚提取，终于在经历第 190 次失败后获得成功，并荣获 2015 年诺贝尔生理学或医学奖。B 项错误，C 项正确。

因此，选择 B 选项。

【拓展】 AD 项：青蒿素是一种有机化合物，分子式为 $C_{15}H_{22}O_5$ ，相对分子质量 282.34。青蒿素为无色针状结晶，熔点为 $156\sim 157^{\circ}C$ ，易溶于氯仿、丙酮、乙酸乙酯和苯，可溶于乙醇、乙醚，微溶于冷石油醚，几乎不溶于水。因其具有特殊的过氧基团，它对热不稳定，易受湿、热和还原性物质的影响而分解。青蒿素是治疗疟疾耐药性效果最好的药物，以青蒿

素类药物为主的联合疗法，也是当下治疗疟疾的最有效最重要手段。但是近年来随着研究的深入，青蒿素其它作用也越来越多被发现和应用研究，如抗肿瘤、治疗肺动脉高压、抗糖尿病、胚胎毒性、抗真菌、免疫调节、抗病毒、抗炎、抗肺纤维化、抗菌、心血管作用等多种药理作用。青蒿素抗疟机理的主要作用是通过干扰疟原虫表膜线粒体等的功能进行干扰，是继乙氨嘧啶、氯喹、伯喹之后最有效的抗疟特效药，尤其是对于脑型疟疾和抗氯喹疟疾，具有速效和低毒的特点，曾被世界卫生组织称做是“世界上唯一有效的疟疾治疗药物”，被誉为“拯救2亿人口”的重大发现。AD项正确。

32. C【解析】本题考查生物医学知识并选错误项。

红细胞也称红血球，是血液中数量最多的一种血细胞，同时也是脊椎动物体内通过血液运送氧气的最主要的媒介，同时还具有免疫功能。白细胞的主要功能为吞噬病菌、防御和保护等。当病菌侵入人体后，白细胞能穿过毛细血管壁进入组织，聚集在发炎部位并将病菌吞噬，炎症消失后，白细胞数量恢复正常。因此，人体出现炎症时，血液中的白细胞会增多，而不是“比红细胞数量多”。C项说法不正确。

因此，选择C选项。

【拓展】A项：当听到巨大声响时，空气震动剧烈导致耳膜受到的压力突然增大，容易击穿鼓膜。这时张大嘴巴，可以使咽鼓管张开，因咽鼓管连通咽部和鼓室，这样口腔内的气压即鼓室内的气压与鼓膜外，即外耳道的气压保持平衡。保持鼓膜内外大气压的平衡，以免振破鼓膜。如果闭嘴同时用双手堵耳也是同样道理，这样就避免了压强的突然改变对鼓膜的影响。A项正确，排除。

B项：生活中人们常用冰箱保鲜这是利用低温能抑制微生物的生长和大量繁殖，但是要注意冰箱不是食品的“保险箱”，冰箱本身没有杀菌功能，低温主要使微生物的生长和繁殖减慢，但仍有一些耐低温的细菌和霉菌在生长繁殖，所以食物在冰箱中放置时间过长也会变质。B项正确，排除。

D项：病毒是一种个体微小，结构简单，只含一种核酸（DNA或RNA），必须在活细胞寄生并以复制方式增殖的非细胞型生物。它们的结构非常简单，由蛋白质外壳和内部的遗传物质组成。病毒不能独立生存，必须生活在其他生物的细胞内，一旦离开活细胞就不表现任何生命活动迹象。D项正确，排除。

33. D【解析】本题考查生物医学知识。

糖尿病患者可食用豆芽，豆芽中含有一定量的植物蛋白，且豆芽的升糖指数较低，少量食用不会导致病人出现血糖升高情况。D项正确，当选。

因此，选择D选项。

【拓展】A项：雌性激素是一类主要的女性荷尔蒙，包括雌酮、雌二醇等，主要由卵巢和胎盘产生，少量由肝、肾上腺皮质、乳房分泌，怀孕时，胎盘也可大量分泌，男性的睾丸也会分泌少量的雌性激素。A项错误，排除。

B项：酒精在人体内的分解代谢主要靠肝脏的酶系统中的两种酶：一种是乙醇脱氢酶，另一种是乙醛脱氢酶。乙醇脱氢酶能把酒精分子中的两个氢原子脱掉，使乙醇分解变成乙醛。而乙醛脱氢酶则能把乙醛中的两个氢原子脱掉，使乙醛转化为乙酸，最终分解为二氧化碳和水。B项错误，排除。

C项：甲状腺激素是甲状腺所分泌的激素，作用于人体几乎全部细胞，有促进生长发育、促进新陈代谢等作用。其中，甲状腺激素促进生长发育作用最明显是在婴儿时期，在出生后头五个月内影响最大，主要是促进骨骼、脑和生殖器官的生长发育。C项错误，排除。

34. D【解析】本题考查地理国情知识并选错误项。

热带季风气候，旱雨季明显，降水集中在雨季，且降水量大。在干燥的东北季风控制下，冬季降水稀少，气温是全年最凉爽的时刻，一般平均湿度常在50%—75%之间，此为干凉旱季。夏半年，太阳开始直射北半球，是一年中最热的半年，在西南季风来临后，容易生成多种滞留锋，常有海洋生成的热带气旋来袭，以及午后热对流产生的雷阵雨，雨量明显增多且不时有暴雨的出现，此时的平均湿度一般在75%—100%中间，令人觉得潮湿难耐，此为湿热雨季。因此，热带季风气候有明显的旱雨两季。D项错误，但与题意相符，当选。

因此，选择D选项。

【拓展】A项：大陆性气候的特点是受大陆性影响大，受海洋性影响小。在大陆性气候条件下，太阳辐射和地面辐射都很大。所以夏季温度很高，气压很低，非常炎热，且湿度较大。冬季受冷高压控制，温度很低，也很干燥。冬冷夏热，使气温年变化很大，在一天内也有很大的日变化，气温年、日较差都较大。A项正确，但与题意不符，不当选。

B项：海洋性气候不仅气温的年变化和日变化小，而且极值温度出现的时间也比大陆性气候地区迟；降水量的季节分配较均匀，降水日数多、强度小；云雾频数多，湿度高。在温度年变化方面，春季冷于秋季，是海洋性气候的一个明显标志。B项正确，但与题意不符，不当选。

C项：地中海气候的特点是：夏季炎热干燥、冬季温和多雨，是13种气候类型中唯一一种雨热不同期的气候类型。C项正确，但与题意不符，不当选。

35. C【解析】本题考查地理国情知识。

直布罗陀海峡位于欧洲伊比利亚半岛南端与非洲大陆西北角之间，是沟通大西洋与地中海的唯一水道。C项正确，符合题意，当选。

因此，选择C选项。

【拓展】A项：马六甲海峡，位于马来半岛与印度尼西亚的苏门答腊岛之间的漫长海峡，由新加坡、马来西亚和印度尼西亚三国共同管辖，是连接沟通太平洋与印度洋的国际水道。A项不符合题意，不当选。

B项：在世界最大的半岛（阿拉伯半岛）和非洲大陆之间，有一条狭窄的海上通道，北连红海，南接亚丁湾，这就是著名的曼德海峡。红海海峡是错误名词表述。B项不符合题意，

不当选。

D项：土耳其海峡被称为“天下咽喉”，是地中海通往黑海的唯一海峡，故又称黑海海峡，是亚、欧两洲的分界线。D项不符合题意，不当选。

36. D【解析】本题考查地理国情知识并选错误项。

徽派建筑并非特指安徽建筑。它流行于徽州（今黄山市、绩溪县、婺源县）及严州、金华、衢州等浙西地区。徽州山地多，平地少，民居建筑用地资源相对贫乏。在聚族而居的村落中，户连户，墙靠墙，民居建筑密度较大，不利于防火的矛盾比较突出，而高高的马头墙，能在相邻居民发生火灾的情况下，起着隔断火源的作用。因此，徽派建筑中的马头墙不仅仅是由于自然地理原因形成，还与当地的历史文化因素有关。D项表述不恰当，当选。

因此，选择D选项。

【拓展】A项：游牧民族，逐水草而居，哪里水草丰美就赶着牛羊马去哪里，牧区生活的牧民，为了适应游牧生活，形成了便于安装拆卸的蒙古包。蒙古包是蒙古族牧民居住的一种房子。建造和搬迁都很方便，适于牧业生产和游牧生活。A项表述正确，排除。

B项：黄土高原属于半湿润半干旱地区，降水较少，气候比较干燥，冬夏温差大，住在窑洞里“冬暖夏凉”，且黄土层深厚，垂直节理发育，黄土直立性好，因此，便于当地居民就地取土修建窑洞。B项表述正确，排除。

C项：我国南方地区，受季风影响明显，降水丰富，如果住得离地面过近的话很容易被湿气入侵身体，从而产生一些慢性病，上层的通风性好、阳光充足，所以适宜建高架竹楼。C项表述正确，排除。

37. D【解析】本题考查自然地理知识并选错误项。

青藏高原特征：①地势高，平均海拔4000米以上，多雪山冰川；②面积大，约占全国面积的1/4；③高原上多大山，但相对高度较小，D项错误。

因此，选择D选项。

【拓展】A项：我国最大的高原是青藏高原。青藏高原，亚洲内陆高原，是中国最大、世界海拔最高的高原，被称为“世界屋脊”、“第三极”，南起喜马拉雅山脉南缘，北至昆仑山、阿尔金山和祁连山北缘，西部为帕米尔高原和喀喇昆仑山脉，东及东北部与秦岭山脉西段和黄土高原相接。A项说法正确，但与题意不符，不当选。

B项：黄土高原特征：①海拔1000-2000米，地表覆盖深厚的黄土；②地表破碎，沟壑纵横；③植被少，水土流失严重。B项说法正确，但与题意不符，不当选。

C项：云贵高原特征：①地势崎岖不平，海拔1000-2000米；②多峡谷，多小型山间盆地（即坝子）；③石灰岩分布广，多典型的喀斯特地形。C项说法正确，但与题意不符，不当选。

38. C【解析】本题考查地理国情知识。

地震是地壳快速释放能量过程中造成的震动，期间会产生地震波的一种自然现象。岩体

在应力逐渐积累、加强的过程中，会引起震源及附近物质发生如地震活动、地表的明显变化以及地磁、地电、重力等地球物理异常，地下水位、水化学、动物的异常行为等。地震前地下水异常主要有发浑、冒泡、翻花、升温、变色、变味、突升、突降、泉源突然枯竭或涌出等。

因此，选择 C 选项。

【拓展】A 项：世界上大部分地震属于构造地震，即由于岩层断裂，发生变位错动，在地质构造上发生巨大变化而产生的地震。故 A 项世界上大部分地震属于坍塌地震说法错误，排除。

B 项：震源是地震的发源地，一般位于地表以下 0 到 300 千米处，震中是震源在地面上的垂直投影处。震中并非一个点，而是一个区域。故 B 项震中是地震的发源地说法错误，排除。

D 项：地震和火山分布特点相同，大都分布在板块交接地带，世界上三大地震带（环太平洋地震带、欧亚地震带、海岭地震带）也是著名的火山分布区。故 D 项地震和火山的分布特点不同说法错误，排除。

39. A 【解析】本题考查地理国情知识。

兰州位于黄土高原的西部，海拔高度 1500~2000 米。吐鲁番盆地海拔-154 米，是中国地势最低的地方。两地平均海拔差在 2000 米左右。

因此，选择 A 选项。

【拓展】B 项、C 项、D 项：杭州、烟台在我国地势第三阶梯，贵阳、昆明同在云贵高原，沈阳、哈尔滨同在东北平原，平均海拔差都不是很大。BCD 项错误。

40. B 【解析】本题考查地理国情知识。

“人间四月芳菲尽，山寺桃花始盛开”出自白居易的《大林寺桃花》，意思是“在人间四月里百花凋零已尽，高山古寺中的桃花才刚刚盛开”。这句诗体现了地形对气候的影响。随着海拔高度的升高，水热条件发生明显的垂直变化，导致植被、土壤等自然环境特征发生垂直分异，山麓的花都已经开过了，山顶的花才开始绽放。

因此，选择 B 选项。

【拓展】A 项：洋流因素对气候的影响总结来说就是，暖流增加温度和湿度，寒流降低温度和湿度。洋流会带来气候的纬度差异。A 项错误。

C 项：海陆位置的差异，造成了大陆性气候和海洋性气候的不同。C 项错误。

D 项：气候主要受太阳光照影响（即纬度因素影响），纬度不同，太阳光照角度也不同，导致有的地方常年受不到太阳照射，有的地方直射，有的地方斜射，因此各地太阳光照的不同，气温高低也出现了差别，一般纬度越低，气温越高，纬度越高，气温越低。而经线和赤道是垂直的，所以同纬度条件下，经度对气候几乎没有影响。D 项错误。

41. C 【解析】本题考查地理国情知识并选错误项。

中国土地资源的主要特点：①土地辽阔，类型多样；②山地多，平地少；③农业用地绝对数量多，人均占有量少；④宜林地较多，宜农地较少，后备土地资源不足；⑤土地资源分布不平衡，土地生产力地区间差异显著，保护和开发问题突出。ABD项表述正确，排除。C项表述错误，当选。

因此，选择C选项。

42. C【解析】本题考查地理国情知识。

珠穆朗玛峰是喜马拉雅山脉的主峰，同时是世界海拔最高的山峰。2020年12月8日，中国国家主席习近平同尼泊尔总统班达里互致信函，共同宣布珠穆朗玛峰最新高程8848.86米。马里亚纳海沟，是世界上最深的海沟，该海沟地处北太平洋西部海床，最深位为-11034米。马里亚纳海沟在海平面以下的深度已经超过珠穆朗玛峰的海拔最高处，C项说法正确。

因此，选择C选项。

43. C【解析】本题考查地理国情知识并选错误项。

水土流失是指由于自然或人为因素的影响、雨水不能就地消纳、顺势下流、冲刷土壤，造成水分和土壤同时流失的现象。我国水土流失主要集中在西部地区，据统计，西部地区水力侵蚀和风力侵蚀的面积占土地总面积的35.10%，占全国水土流失面积的57.05%。因此中部不是最多区域。C项说法错误。

因此，选择C选项。

【拓展】A项：水力资源能量大小决定于水位落差和径流量的大小，金沙江是指长江上游宜宾以上河段，以滩多湾急而著称，河水落差大，是我国水力资源最丰富的河流。A项说法正确，但不符合题意。

B项：我国的基本水情是人多水少、水资源时空分布不均。水资源短缺、水污染严重、水生态恶化等问题十分突出，已成为制约经济社会可持续发展的主要瓶颈。B项说法正确，但不符合题意。

D项：我国地处季风气候区，暴雨洪水频发。受季风气候影响，我国大部分地区夏季湿热多雨、雨热同期，不仅短历时、高强度的局地暴雨频繁发生，而且长历时、大范围的全流域降雨也时有发生，几乎每年都会发生不同程度的洪涝灾害。D项说法正确，但不符合题意。

44. C【解析】本题考查地理国情知识并选错误项。

构成水能资源的最基本条件是水流和落差（水从高处降落到低处时的水位差），流量大，落差大，所包含的能量就大，即蕴藏的水能资源大。在地势阶梯过渡处、高原山区水能资源比较丰富。我国水能最丰富的地区是西南地区、中南地区，黄河上游地区水能也比较丰富，经济发达的东部沿海地区的水能资源较少。故我国水能资源分布不均衡。

因此，选择C选项。

【拓展】A项：海洋资源是指海洋中的生产资料和生活资料的天然来源。海洋资源包括海洋矿物资源、海水化学资源、海洋生物（水产）资源和海洋动力资源等四项。中国拥有丰

富的海洋资源。油气资源沉积盆地约 70 万平方公里，石油资源量估计为 240 亿吨左右，天然气资源量估计为 14 万亿立方米，还有大量的天然气水合物资源，即最有希望在本世纪成为油气替代能源的“可燃冰”。A 项正确，但不符合题意，不当选。

B 项：我国陆地面积为 960 万平方千米，在世界各国中居第 3 位，但由于人口众多，人均占有的土地面积约为世界人均土地面积的三分之一。B 项正确，但不符合题意，不当选。

D 项：矿产资源属于非可再生资源，其储量是有限的。中国矿产资源分布范围很广，各省、市、自治区均有产出，但区域间不均衡。铜矿主要集中在长江中下游、赣东北和西部地区；铝土矿主要分布在山西、河南、广西、贵州地区；铅锌矿主要分布在华南的广西、湖南、广东、江西和西部的云南、内蒙、甘肃、陕西、青海等地区；锡锑主要分布在湖南、云南、广西等地区。所以，我国的矿产资源具有分布广泛，相对集中的特点。D 项正确，但不符合题意，不当选。

45. D 【解析】 本题考查地理国情知识并选错误项。

青藏高原分布着全球海拔最高、数量最多、面积最广的湖泊群，总体持续扩张。青藏高原上湖泊面积扩大的原因有全球变暖导致冰雪消融量增加与降水增多等。所以，青藏高原分布的湖泊群总体持续扩张，而不是缩小。D 项错误。

因此，选择 D 选项。

【拓展】A 项：青藏高原是地球“第三极”的主体区域，被称作“世界上最后一块净土”，生态环境脆弱敏感，对我国甚至全球的气候和生态环境安全都具有重要影响。A 项说法正确，本题为选非题，因此不当选。

B 项：青藏高原是亚洲多条大型河流的发源地，比如长江、黄河、湄公河等。为周边国家的数十亿人口提供水资源。B 项说法正确，本题为选非题，因此不当选。

C 项：青藏高原复杂的地质结构及演化过程，各时代不同类型的沉积盆地，特别是中生代强烈的岩浆活动等，为矿产资源的形成创造了有利的条件，目前已查明的矿产资源十分丰富。因此，青藏高原影响我国矿产资源的形成。C 项说法正确，本题为选非题，因此不当选。

46. A 【解析】 本题考查地理国情知识。

我国所濒临的海洋，从北到南依次是渤海、黄海、东海和南海，它们都是太平洋的边缘部分。

因此，选择 A 选项。

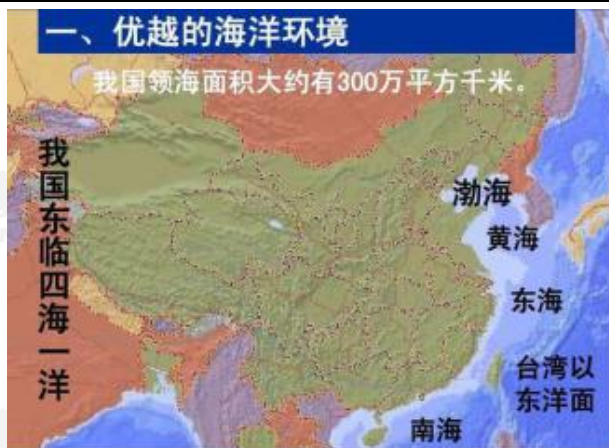

47. A 【解析】 本题考查地理国情知识。

中国省级行政单位是指中国的 34 个省级行政区域，其中包括 23 个省、5 个自治区、4 个直辖市，以及 2 个特别行政区。

因此，选择 A 选项。

【拓展】 中国省级行政单位组成：

省：河北省、山西省、辽宁省、吉林省、黑龙江省、江苏省、浙江省、安徽省、福建省、江西省、山东省、河南省、湖北省、湖南省、广东省、海南省、四川省、贵州省、云南省、陕西省、甘肃省、青海省、台湾省。

自治区：内蒙古自治区，广西壮族自治区，宁夏回族自治区，新疆维吾尔自治区，西藏自治区。

直辖市：北京市、上海市、天津市、重庆市。

特别行政区：香港特别行政区，澳门特别行政区。

48. C 【解析】 本题考查地理国情知识。

A 项：“庐山东南五老峰，青山削出金芙蓉”出自唐代李白的《登庐山五老峰》，意思是：五老峰坐落于庐山的东南，耸立如青天削出，就像一朵盛开的金色莲花。五老峰地处江西省九江市庐山东南，因山的绝顶被垭口所断，分成并列的五个山峰，仰望俨若席地而坐的五位老翁，故人们便把这原出一山的五个山峰统称为“五老峰”。

B 项：“二龙争战决雌雄，赤壁楼船扫地空”出自唐代李白的《赤壁歌送别》，意思是：犹如二龙争战以决雌雄，赤壁一战，曹操的楼船被一扫而空。赤壁隶属湖北省，是由咸宁市代管的县级市，地处湖北省东南部，长江中游的南岸，为幕阜低山丘陵与江汉平原的接触地带。

C 项：“罗浮山下四时春，卢橘杨梅次第新”出自宋代苏轼的《惠州一绝/食荔枝》，意思是：罗浮山下四季都是春天，枇杷和杨梅天天都有新鲜的。罗浮山位于广东，是国家级风景名胜区和国家 AAAAA 级旅游景区，它雄峙于岭南中南部，坐临南海大亚湾，毗邻惠州西湖。被道教尊为天下第七大洞天、三十四福地，被佛教称为罗浮第一禅林。

D 项：“姑苏城外寒山寺，夜半钟声到客船”出自唐代诗人张继的《枫桥夜泊》，意思是：

姑苏城外那寂寞清静寒山古寺，半夜里敲钟的声音传到了客船。寒山寺位于苏州市姑苏区，始建于南朝萧梁代天监年间（公元 502~519 年），初名“妙利普明塔院”。

所以，比较江西、湖北、广东和江苏的地理位置，其中位于最南端的是广东，即罗浮山所在地，故本题符合题意的是 C 项。

因此，选择 C 选项。

49. D 【解析】 本题考查地理国情知识并选错误项。

鄱阳湖，古称彭蠡、彭蠡泽、彭泽，位于江西省北部，地处九江、南昌、上饶三市，是中国第一大淡水湖，也是中国第二大湖，仅次于青海湖。并不在湖北。D 项对应错误，但与题意相符，当选。

因此，选择 D 选项。

【拓展】 A 项：太湖位于长江三角洲的南缘，古称震泽、具区，又名五湖、笠泽，是中国五大淡水湖（鄱阳湖、洞庭湖、太湖、洪泽湖和巢湖）之一，位居第三，横跨江、浙两省，北临无锡，南濒湖州，西依宜兴，东近苏州。A 项对应正确，但与题意不符，不当选。

B 项：洞庭湖，古称云梦、九江和重湖，处于长江中游荆江南岸，大部分区域位于湖南省。洞庭湖之名，始于春秋、战国时期，因湖中洞庭山（即今君山）而得名。B 项对应正确，但与题意不符，不当选。

C 项：洪泽湖，中国第四大淡水湖。在江苏省西部淮河下游，苏北平原中部西侧，淮安、宿迁两市境内，为淮河中下游结合部。C 项对应正确，但与题意不符，不当选。

50. A 【解析】 本题考查地理国情知识。

人们把穿过英国格林尼治天文台旧址的经线规定为零度经线，零度经线东西 7.5 度为零时区，往东是东 1-12 区，往西是西 1-12 区。每个时区横跨经度 15 度，时间正好是 1 小时。由于地球是自西向东自转，所以东边比西边先看到太阳，东边的时间也比西边的早。而题目中“中央电视台直播的新闻联播节目刚结束”，应是北京时间晚上七点半，此时留学地是下午两点，说明留学地位于我国北京的西边。另外，我国北京时间是指东八区时间，此时与留学地相差 5.5 个小时，计算可得留学地位于东二区到东三区之间，莫斯科位于东二区和东三区交界处，按照东三区计时，所以留学地最有可能是莫斯科。

因此，选择 A 选项。

【拓展】 B 项：墨尔本，澳大利亚第二大城市，位于东十区，大概是晚上九点半左右。故 B 项错误，不当选。

C 项：华盛顿，美国首都，位于西五区，大概是早上六点半。故 C 项错误，不当选。

D 项：惠灵顿，新西兰首都，新西兰的第二大城市，位于东十二区，大概是晚上十一点半左右。故 D 项错误，不当选。

51. D 【解析】 本题考查地理国情知识并选错误项。

季风现象是否明显，和大陆面积大小、大陆形状以及大陆的纬度等各种因素有关系。大

陆的低纬度有利于季风的形成。D项说季风现象是否明显，和大陆所在纬度位置没有关系，明显不符合实际情况。

因此，选择D选项。

【拓展】季风，是指由于大陆和海洋在一年之中增热和冷却程度不同，在大陆和海洋之间大范围的、风向随季节有规律改变的风。随着风向的变化，天气和气候也发生明显的变化。形成季风最根本的原因，是地球表面性质不同，热力反应的差异。分为夏季风和冬季风，亚洲地区冬季盛行西北季风，夏季盛行东南季风。

52. B【解析】本题考查地理国情知识。

两极地区都有大量的冰川存在，所以淡水资源丰富。如果技术到位，可以解决淡水危机，帮助人类生产生活。B项正确。

因此，选择B选项。

【拓展】A项：亚洲是世界第一大洲，面积最大，跨纬度最广，东西距离最长。南极洲是跨经度最广的大洲，是世界上平均海拔最高的洲。中国南极考察队建有长城站、中山站、昆仑站和泰山站。A项错误，排除。

C项：企鹅是南极地区代表性动物。有“海洋之舟”美称的企鹅是一种最古老的游禽，它们很早就已经在南极安家落户。北极生存的动物主要包括北极苔原地带的栖居动物和北冰洋中的海洋动物。其中以鲸和北极熊为代表。C项错误，排除。

D项：南、北极地区均可以看到极光，但不是一年四季都可以看到。出现最多的地区是阿拉斯加的费尔班，一年之中有超过200天的极光现象。D项错误，排除。

53. C【解析】本题考查地理知识并选错误项。

台风的形成最主要条件是广阔的暖洋面，海水温度在 26.6°C 以上，提供热带气旋高温、高湿的空气。而能够提供上述条件最好的地区在太平洋热带海域，再加上地球自西向东的自转，造成西太平洋地区成为世界上台风发生最频繁地区。C项错误，但符合题意。

因此，选择C选项。

【拓展】A项：台风是一种破坏力很强的灾害性天气系统。台风过境时常常带来狂风暴雨天气，引起海面巨浪，严重威胁航海安全。台风登陆后带来的风暴增水可能引发山洪，摧毁庄稼、各种建筑设施等，造成人民生命、财产的巨大损失。A项正确。

B项：生成于西北太平洋和我国南海的强烈热带气旋被称为“台风”；生成于大西洋、加勒比海以及北太平洋东部的则称“飓风”。从等级划分来看，风力在12级以上的台风分为三个等级，而飓风等级更多，上限也更高。一级飓风相当于台风或强台风，二级飓风相当于强台风，三级飓风相当于强台风或者超强台风。因此，台风的破坏力更弱一些。B项正确。

D项：台风登陆以后，受陆地摩擦力、地形的影响，风力会大大减弱；同时，带来的大量雨水，对于旱情严重的地区有良好的缓解作用。D项正确。

54. D【解析】本题考查地理国情知识并选错误项。

黑洞这个名词，是1968年由美国天文学家惠勒在一个报告里面提出的。理论上，黑洞是爱因斯坦广义相对论预言存在的一种天体。黑洞在吸收宇宙中的其他天体时，这些天体会被这强大的引力撕碎。在这个过程中，天体裂解时会产生巨大的能量，这些能量有一部分就被转化为光能。但是这些光能只能在黑洞的外面发光，因为一旦进入黑洞的里面，那么就算是再大光亮也发射不出来了。黑洞是恒星生命终结后内核坍缩形成的高密度星体的引力场，严格来说黑洞不是恒星，恒星是指能自身发光发热，且具有一定体积和质量的星体。

因此，选择D选项。

【拓展】A项：黑洞是1968年由美国天文学家惠勒提出。A项正确，但不符合题意。

B项：黑洞是爱因斯坦广义相对论预言存在的一种天体。B项正确，但不符合题意。

C项：质量天文学家根据质量不同，黑洞一般分为恒星级黑洞、中等质量黑洞和超大质量黑洞。C项正确，但不符合题意。

55. B【解析】本题考查地理国情知识并选错误项。

内蒙古自治区位于中华人民共和国的北部边疆，由东北向西南斜伸，呈狭长形。东起东经126°04′，西至东经97°12′，横跨经度28°52′，东西直线距离2400多千米。内蒙古自治区是我国跨经度最大的省级行政区。海南省，不仅包括海南岛，还包括南海诸多岛屿。从北纬二十多度，到最南端的曾母暗沙，在行政上都归属海南省管辖。可知，我国跨纬度最广的省份是海南省，跨经度最广的省份是内蒙古自治区。B项说法错误，但与题意相符，当选。

因此，选择B选项。

【拓展】A项：中国森林覆盖率最高的省份是处于东南沿海的福建省。截止2019年，福建省森林覆盖率达到65.95%，境内多山地，丘陵素有“八山一水一分田”。A项说法正确，但与题意不符，不当选。

C项：壮族，是中国人口最多的一个少数民族，民族语言为壮语。在全国的31个省、自治区、直辖市中均有壮族分布，广西壮族自治区是壮族的主要分布区。根据2010年第六次全国人口普查统计，壮族总人口数为16926381。C项说法正确，但与题意不符，不当选。

D项：广西壮族自治区是全国少数民族人口最多的省（区）。广西是全国瑶族，壮族人口最多的地区，境内居住着壮、汉、瑶、苗、侗、仫佬、毛南、回、京、彝、水、仡佬等12个世居民族，境内其他44个少数民族均有居住。D项说法正确，但与题意不符，不当选。

56. B【解析】本题考查地理国情知识。

流星雨是在夜空中有许多的流星从天空中一个所谓的辐射点发射出来的天文现象。这些流星被称为流星体的碎片，在平行的轨道上运行时，以极高速度投射进入地球大气层。形成流星雨的根本原因是彗星的破碎。

因此，选择B选项。

【拓展】A项：赤潮是在特定的环境条件下，海水中某些浮游植物、原生动物或细菌爆发性增殖或高度聚集而引起水体变色的一种有害生态现象。而潮汐现象是指海水在天体（主

要是月球和太阳)引潮力作用下所产生的周期性运动。A项错误。

C项:日食,又叫做日蚀,是月球运动到太阳和地球中间,如果三者正好处在一条直线上,月球就会挡住太阳射向地球的光,月球身后的黑影正好落到地球上,这时发生日食现象。月食,又称月蚀,是一种当月球运行进入地球的阴影时,原本可被太阳光照亮的部分,有部分或全部不能被直射阳光照亮,使得位于地球的观测者无法看到普通的月相的天文现象。月食发生时,太阳、地球、月球恰好或几乎在同一条直线上。月食只可能发生在农历十五前后。就地球而言,一年内至少有2次日食,但月食可能一次也没有。C项错误。

D项:冻雨是由冰水混合物组成,与温度低于0°C的物体碰撞立即冻结的降水,是初冬或冬末春初时节见到的一种灾害性天气。D项错误。

57. D【解析】本题考查地理国情知识。

印度尼西亚地处赤道附近,由岛屿组成,四面环海,气温高,蒸发旺盛,全年受赤道低气压带上升气流控制而形成对流雨,形成全年高温多雨的热带雨林气候。年平均温度25~27°C,无四季分别。

因此,选择D选项。

【拓展】A项:伦敦受北大西洋暖流和西风影响,属温带海洋性气候,四季温差小,夏季凉爽,冬季温暖,空气湿润,多雨雾,秋冬尤甚。A项错误。

B项:罗马由于地处地中海沿岸,是典型的地中海气候,年平均气温15.5°C,年降水量880毫米。属于典型的冬季多雨区,夏季则高温少雨。B项错误。

C项:马德里全年平均气温16°C。受地理位置影响,马德里自治区属于温带大陆性气候兼有地中海气候特征,形成温带大陆性气候的原因是其位于地势较高的梅塞塔高原的山间盆地中,不容易受到西风的影响。C项错误。

58. D【解析】本题考查地理国情知识并选错误项。

冬暖夏凉是温带海洋性气候的表现。温带海洋性气候是全年温和潮湿的气候。它的特征十分明显:冬无严寒,夏无酷暑,一年四季降水比较均匀。分布在纬度40~60°之间的大陆西岸。属于这一气候的有西北欧、加拿大太平洋沿岸、智利南部、澳大利亚东南部、新西兰等小部分。除亚洲、非洲和南极洲没有外,其余各大洲都有,其中以欧洲大陆西部及不列颠群岛最为典型。所以冬暖夏凉的气候特点并不是我国特色旅游资源。

因此,选择D选项。

【拓展】A项:杭州西湖风景名胜区位于浙江省杭州市中心,秀丽的湖光山色和众多的名胜古迹闻名中外,是中国著名的旅游胜地,被誉为人间天堂。旧称武林水、钱塘湖、西子湖,宋代始称西湖。“天下西湖三十六,就中最美是杭州”。2011年6月24日“中国杭州西湖文化景观”正式被列入《世界遗产名录》,属于我国特色旅游。A项正确,但不符合题意。

B项:那达慕大会是内蒙、甘肃、青海、新疆的蒙古族人民一年一度的传统节日,在每年七、八月举行。那达慕,蒙语是“娱乐”或“游戏”的意思。它在蒙古族人民生活中占有

重要的地位，是适应蒙古族人民生活的需要而产生的。那达慕大会的内容主要有摔跤、赛马、射箭、赛布鲁、套马、下蒙古棋等民族传统项目，属于我国特色旅游。B项正确，但不符合题意。

C项：中国素有“烹饪王国”这个美誉。在中国这个大家庭里，有五十六个小家庭，每个家庭都有自己的特色美食。同时，由于气候、地理、历史、物产及饮食风俗的不同，到唐宋时，南食、北食各自形成体系出现了鲁菜、川菜、粤菜、苏菜、浙菜、闽菜、湘菜、徽菜“八大菜系”，特色美食属于我国特色旅游。C项正确，但不符合题意。

59. C【解析】本题考查科技成就知识。北斗卫星导航系统（以下简称北斗系统）是中国着眼于国家安全和经济社会发展需要，自主建设、独立运行的卫星导航系统，是为全球用户提供全天候、全天时、高精度的定位、导航和授时服务的国家重要空间基础设施。因此，选择C选项。

【拓展】A项：全球定位系统（GPS）是美国从20世纪70年代开始研制，历时20年，耗资200亿美元，于1994年全面建成，具有在海、陆、空进行全方位实时三维导航与定位功能的新一代卫星导航与定位系统。故A项加拿大——GPS对应错误，排除。

B项：伽利略卫星导航系统，是由欧盟研制和建立的全球卫星导航定位系统，该计划于1999年2月由欧洲委员会公布，欧洲委员会和欧空局共同负责。故B项俄罗斯——伽利略对应错误，排除。

D项：格洛纳斯最早开发于苏联时期，后由俄罗斯继续该计划。俄罗斯1993年开始独自建立本国的全球卫星导航系统。该系统于2007年开始运营，当时只开放俄罗斯境内卫星定位及导航服务。到2009年，其服务范围已经拓展到全球。该系统主要服务内容包括确定陆地、海上及空中目标的坐标及运动速度信息等。故D项欧盟——格洛纳斯对应错误，排除。

60. B【解析】本题考查前沿科技并选错误项。人造卫星指环绕地球在空间轨道上运行的无人航天器。地球同步轨道是卫星在顺行轨道（与地球自转方向相同）上绕地球运行时，其运行周期（绕地球一圈的时间）与地球的自转周期相同。所以，地球同步轨道是卫星在顺行轨道上绕地球运行，而不是逆行轨道上。B项错误。因此，选择B选项。

【拓展】A项：人造卫星是发射数量最多、用途最广、发展最快的航天器。人造卫星发射数量约占航天器发射总数的90%以上。A项不符合题意，因此不当选。

C项：如果地球同步轨道卫星正好在地球赤道上空离地面35786千米的轨道上绕地球运行，由于它绕地球运行的角速度与地球自转的角速度相同，从地面上看去它好像是静止的，这种卫星轨道叫地球静止卫星轨道。地球静止卫星轨道是地球同步轨道的特例，它只有一条。C项不符合题意，因此不当选。

D项：世界上发射的4000多颗卫星中，大部分为军事卫星，这里面包括侦察卫星、导弹预警卫星、通信卫星、导航卫星和军事气象卫星。D项不符合题意，因此不当选。

61. D【解析】本题考查物理知识。液体的表面各部分之间存在着相互牵引使表面尽可能缩小的拉力，这种力叫做表面张力。轻轻地把硬币平放在水面上，硬币较轻，对水面的压力能由水的表面张力承受住，则可以浮在水面上。因此，选择 D 选项。

【拓展】A 项：一毛钱的硬币的材料是铜锌合金，比水的密度大，说法错误。A 项错误。

B 项：物质之间都存在引力，硬币不沉下去并不是由于受到水的引力的原因。B 项错误。

C 项：硬币有可能漂浮在水面并不是水的浮力克服了重力，而是表面张力，水的浮力比硬币的重力小。C 项错误。

62. B【解析】本题考查物理知识。月球绕地球运动需要的向心力是由地球对月球的万有引力提供的。由此可知月球围绕地球进行公转的原因是万有引力。B 项符合题意，因此当选。因此，选择 B 选项。

【拓展】A 项：阻碍物体相对运动（或相对运动趋势）的力叫做摩擦力。摩擦力的方向与物体相对运动（或相对运动趋势）的方向相反。没有摩擦力人类运动就会变成滑动，人类将无法行走。A 项不符合题意，因此不当选。

C 项：塑料是绝缘体。如果用塑料装运汽油，在运输中，汽油在桶中上下、左右摇晃，与桶壁碰撞、摩擦，会产生静电。而塑料桶不导电，桶内产生的电荷无法传递到地下，这样当电荷积累到一定程度后，就会产生火花而引起汽油燃烧，发生爆炸。因此，不能使用塑料桶装汽油。C 项不符合题意，因此不当选。

D 项：灯丝断后再搭在一起灯泡灯光会变的更亮，这是因为断了再接上后灯丝的长度变短了。白炽灯泡的灯丝是纯电阻性的，灯丝短了电阻就小了。当电阻变小后，电压不变，那么电流就会变大，功率变大，灯会变亮。因此，灯丝断后再搭在一起灯泡灯光会变的更亮。D 项不符合题意，因此不当选。

63. B【解析】本题考查物理知识。分子运动理论认为，物质是由大量分子、原子组成的，这些原子、分子处于不停顿的无规律热运动之中。“风吹柳花满店香”酒店中之所以能够闻到花的香味，正是分子运动的结果。因此，选择 B 选项。

【拓展】A 项：“夜阑卧听风吹雨，铁马冰河入梦来”出自宋代陆游《十一月四日风雨大作》一文，夜不能寐因而能清楚的听到自然界风吹雨打的声音，而后由自然界的风雨联想到国家的形式以及战争的风云。体现的物理原理是声音的传递。A 项错误。

C 项：“泪眼问花花不语，乱红飞过秋千去”出自宋欧阳修《蝶恋花·庭院深深深几许》一文，此句运用拟人的手法，把花当做人来写，将花赋予人的感情，与题干中的分子运动无关。C 项错误。

D 项：“人生代代无穷已，江月年年只相似”出自唐代张若虚的《春江花月夜》一文，揭示人生易逝、宇宙永恒的客观规律。体现的是时间的不可逆性，与题干无关。D 项错误。

64. B【解析】本题考查物理知识。冰是热的不良导体，水结冰之后浮在表面，有助于隔绝热量的散失，从而起到保温的作用，使深层的水不至于结冰。因此，选择 B 选项。

【拓展】A项：物质从液态变为固态叫凝固。水凝固成冰时会放热，那么受热的区域为离冰较近的水，不能使深层的水也不结冰，所以不是造成题干现象的原因。A项不符合题意，故排除。

C项：水在 0°C 到 4°C 具有热缩冷胀的性质，但当水到达 0°C 时，会凝固成冰，由于冰的密度小于水的密度，因此等质量的冰的体积会大于等质量的水，但这跟题干中的现象成因无关。C项不符合题意，故排除。

D项：河流整体结冰的原因因素有很多，如气温、含盐量、流量、河流水位、含沙量大小以及结冰期长短等等，仅靠气温来判定太片面。D项不符合题意，故排除。

65. B【解析】本题考查物理知识。之所以会发生高速行驶的汽车突然刹车，坐在汽车里的人会向前倾的现象是因为惯性原理，汽车停止，但是人由于惯性还要往前走。同样因为惯性产生的是B项，快速跑步急停，但是书由于惯性还要往前移动，因此掉在前面。因此，选择B选项。

【拓展】A项：使劲摔皮球，皮球会反弹是因为人给了皮球一个力，皮球碰撞地面给地面一个力，根据作用力与反作用力定律，则地面会给皮球一个反作用力。所以，皮球反弹不是因为惯性。A项不符合题意，因此不当选。

C项：人能利用救生圈浮在水面上是因为人和救生圈形成一个整体，这个整体的密度小于水的密度。根据浮力原理，密度相对小的物体会浮在密度相对大的液体或气体表面。不是因为惯性。C项不符合题意，因此不当选。

D项：当气球充满气的时候，气球内部压强大于外部气压。当气球被揭开口子，内部气体因压强较大而快速冲出，对外部空气形成一个冲击作用力，同时外部空气对气球形成一个反作用力，导致气球向口子的反方向飞走。不是因为惯性。D项不符合题意，因此不当选。

66. C【解析】本题考查物理知识。升华指固态物质由于温差太大，不经过液态阶段而直接转变为气体的现象。题干中“其烟气从曲突内熏贴釜上”符合升华原理。因此，选择C选项。

【拓展】A项：蒸馏是一种热力学的分离工艺，它利用混合液体或液—固体系中各组分沸点不同，使低沸点组分蒸发，再冷凝以分离整个组分的单元操作过程。蒸馏一般用于分离的是互溶的液体。A项不符合题意，因此不当选。

B项：蒸发是在液体表面发生的汽化过程，指物质从液态转化为气态的过程。B项不符合题意，因此不当选。

D项：萃取是有机化学实验室中用来提纯化合物的手段之一。通过萃取，能从固体或液体混合物中提取出所需要的物质。D项不符合题意，因此不当选。

67. D【解析】本题考查物理知识并选错误项。远视指平行光束经过调节放松的眼球折射后成像于视网膜之后的一种屈光状态，当眼球的屈光力不足或其眼轴长度不足时就产生远视。为了看清近处物体，要利用调节力量把视网膜后面的焦点移到视网膜上，一般用凸透镜

矫正，而不是 D 项中的凹透镜。因此，选择 D 选项。

【拓展】A 项：人的眼珠是由角膜、虹膜和瞳孔组成的。由于角膜是无色透明的，所以眼珠的颜色就是虹膜的颜色。虹膜内含色素的数量和分布情况决定虹膜的颜色，可呈棕黑色、蓝色或灰色等，且因人种而异。A 项眼珠的颜色取决于虹膜色素含量表述正确，但不符合题意，排除。

B 项：在调节放松的状态下，平行光线经眼球屈光系统后聚焦在视网膜之前，称为近视。晶状体突出是近视的症状之一，一般用凹透镜矫正。B 项近视是因为晶状体过度变凸，表述正确，但不符合题意，排除。

C 项：从生物物理学领域来说，视觉是通过视觉系统的外周感觉器官接受外界环境中一定波长范围内的电磁波刺激，经中枢有关部分进行编码加工和分析后获得的主观感觉。视觉形成过程：光线→角膜→瞳孔→晶状体（折射光线）→玻璃体（支撑、固定眼球）→视网膜（形成物像）→视神经（传导视觉信息）→大脑视觉中枢（形成视觉）。C 项视觉是在大脑皮层的视觉中枢形成的，表述正确，但不符合题意，排除。

68. C 【解析】本题考查物理知识。二极管是用半导体材料（硅、硒、锗等）制成的一种电子器件，具有单向导电性能，即只有正向的电流可以通过二极管。利用此性能可以判断二极管的好坏：好的二极管正偏时电阻值小，反偏时电阻值大，否则为损坏的。C 项正确。因此，选择 C 选项。

【拓展】A 项：降压变压器就是把输入端的较高电压，转换为输出相对偏低的理想电压，从而达到降压的目的。升压变压器与之相反。二者最主要的区别是主次绕组匝数的不同：升压变主绕组匝数少，降压变主绕组匝数多。与线圈缠绕方向无关。A 项错误。

B 项：根据公示 $R = \rho L / S$ 。其中，R 表示电阻， ρ 是电阻率，L 为材料的长度，S 为面积。可知导线的电阻值与长度成正比，长度越长，电阻值越大；与横截面积成反比，横截面积越大，电阻值越小。B 项错误。

D 项：在电源外部，电流方向是从电源正极流向负极，即电势高的一极流向电势低的一极。而在电源内部，是由一种动能（比如电池内部是化学能）将阳离子从负极输送到正极，所以电源内部电流方向是从负极到正极的。D 项错误。

69. D 【解析】本题考查物理知识并选错误项。“洞中方一日，世上已千年”意思是在这个“洞中”生活几天，则地球上已渡过了几年、几十年、甚至几百年、几千年。这体现的是爱因斯坦的相对论，在接近光速的宇宙飞船中航行，时间的流逝会比地球上慢得多，并非是运动的相对性。因此，选择 D 选项。

【拓展】A 项：波在传播的过程中，当障碍物的尺寸小于波长时，可以发生明显的衍射。一般围墙的高度为几米，声波的波长比围墙的高度要大，所以，它能绕过高墙，使墙外的人听到。“但闻其声，不见其人”正是体现了声波的衍射这一物理知识。不符合题意，A 项不当选。

B项：“长啸一声，山鸣谷应”指的是人在崇山峻岭中长啸一声，声音通过多次反射，可以形成洪亮的回音，经久不息，似乎山在狂呼，谷在回音。体现的就是声音的反射作用。不符合题意，B项不当选。

C项：“坐井观天，所见甚少”是由于光沿直线传播，在井里空间范围有限，视野将变小。不符合题意，C项不当选。

70. B【解析】本题考查生活常识并选错误项。

暴雨红色预警信号标准：3小时内降雨量将达100毫米以上，或者已达100毫米以上且降雨可能持续。B项说法错误。

因此，选择B选项。

【拓展】A项：暴雨蓝色预警信号标准：12小时内降雨量将达50毫米以上，或者已达50毫米以上且降雨可能持续。A项排除。

C项：暴雨黄色预警信号标准：6小时内降雨量将达50毫米以上，或者已达50毫米以上且降雨可能持续。C项排除。

D项：暴雨橙色预警信号标准：3小时内降雨量将达50毫米以上，或者已达50毫米以上且降雨可能持续。D项排除。

71. B【解析】本题考查生活常识知识并选错误项。

泡沫灭火器的外壳是铁皮制成的，内装碳酸氢钠与发沫剂的混合溶液，另有一玻璃瓶内胆，装有硫酸铝水溶液。使用时将筒身颠倒过来，碳酸氢钠和硫酸铝两溶液混合后发生化学作用，产生二氧化碳气体泡沫，它们能粘附在可燃物上，使可燃物与空气隔绝，达到灭火的目的。使用泡沫灭火器时需要将灭火器倒立，干粉灭火器则不用。B项说法错误，但与题意相符，当选。

因此，选择B选项。

【拓展】A项：泡沫灭火器的灭火原理是喷射出的二氧化碳气体泡沫，它们能粘附在可燃物上，使可燃物与空气隔绝，达到灭火的目的。A项说法正确，但与题意不符，不当选。

C项：二氧化碳灭火器是利用所充装的液态二氧化碳喷出灭火的灭火器。二氧化碳从储存容器中喷出时，会由液体迅速汽化成气体，而从周围吸收部分热量，起到冷却的作用。因此，使用时要尽量防止皮肤因直接接触喷筒和喷射胶管而造成冻伤。C项说法正确，但与题意不符，不当选。

D项：泡沫灭火器是通过筒体内酸性溶液与碱性溶液混合发生化学反应，将生成的泡沫压出喷嘴，喷射出去进行灭火。普通泡沫灭火器不可用于扑灭带电设备的火灾，因泡沫灭火器的泡沫有水会导电，将威胁人身安全。因此，电路失火在没切断电源之前，不能使用泡沫灭火器灭火。D项说法正确，但与题意不符，不当选。

干粉灭火器原理：干粉灭火器内充装的是干粉灭火剂。干粉灭火剂是用于灭火的干燥且易于流动的微小粉末，由具有灭火效能的无机盐和少量的添加剂经干燥、粉碎、混合而成微

细菌体粉末组成。干粉灭火一是靠干粉中的无机盐的挥发性分解物，与燃烧过程中燃料所产生的自由基或活性基团发生化学抑制和负催化作用，使燃烧的链反应中断而灭火；二是靠干粉的粉末落在可燃物表面外，发生化学反应，并在高温作用下形成一层玻璃状覆盖层，从而隔绝氧，进而窒息灭火。另外，还有部分稀释氧和冷却作用。

72. D【解析】本题考查生物医学知识。

人有耳垂是一种显性性状，无耳垂是一种隐性性状。假设有耳垂的基因是 A，无耳垂的基因是 a，则题干中夫妻都是有耳垂的，他们的基因可能是 AA 或 Aa，则遗传可能分三种情况：第一，父母基因都是 AA，则孩子的基因只能是 AA，只能是有耳垂的情形。第二，父母的基因是 AA 和 Aa，则孩子的基因可能是 AA（有耳垂）、Aa（有耳垂）。第三，父母的基因是 Aa 和 Aa，则孩子的基因可能是 AA（有耳垂）、Aa（有耳垂）或 aa（无耳垂）。第三种遗传图解例子参考如下：

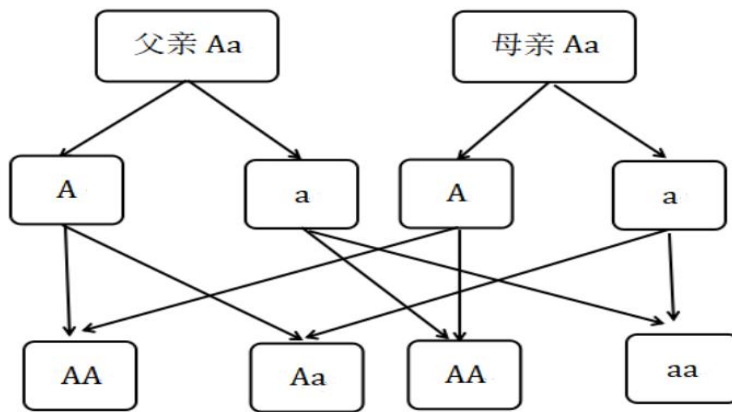

因此，选择 D 选项

73. C【解析】本题考查生物医学知识并选错误项。

病毒没有细胞构造，结构极其简单，其主要成分仅为核酸和蛋白质两种。没有自己的代谢机构，没有酶系统，只有寄生在活细胞里才能合成自身的核酸和蛋白质。因此病毒不能独立生存，一旦离开了宿主细胞，就成了没有任何生命活动、也不能独立自我繁殖的化学物质。所以新型冠状病毒可以独立繁殖的说法错误。

因此，选择 C 选项。

【拓展】A 项：在显微镜下看冠状病毒的包膜上有类似于皇冠一样的棘突，因此得名冠状病毒，冠状病毒属于 RNA 病毒。A 项正确。

B 项：病毒没有细胞构造，其主要成分仅为核酸和蛋白质两种，且每一种病毒只含一种核酸，不是 DNA 就是 RNA。B 项正确。

D 项：普通感冒是由多种病毒引起的急性上呼吸道感染（包括鼻、咽、喉急性感染），冠状病毒也是成人普通感冒的主要病原体之一。D 项正确。

74. B【解析】本题考查生活常识并选错误项。

碳酸氢钠别名小苏打，是一种无机盐，呈白色结晶性粉末，无臭，味碱，易溶于水。碳酸氢钠固体在 50°C 以上开始逐渐分解生成碳酸钠、水和二氧化碳气体，人们常利用此特性作为制作饼干、糕点、馒头、面包的膨松剂。

因此，选择 B 选项。

【拓展】A 项：防腐剂是能抑制微生物活动，防止食品腐败变质的一类食品添加剂。按照国家《食品添加剂使用卫生标准》中的添加量加入食品中可以起到一定的抑菌作用，但是过量摄入也会影响抑菌效果、食物口感、人体新陈代谢的平衡，严重还会引起中毒。所以不能加过量防腐剂。A 项排除。

C 项：福尔马林为“甲醛”的水溶液，具有防腐、消毒和漂白的作用。一般用来保存尸体，不适宜保鲜鱼肉等食品，不能用作食品添加剂。C 项排除。

D 项：三聚氰胺在人体内会被分解成毒性物质，不可用于食品加工或食品添加物，所以不能添加至牛奶中。D 项排除。

75. C 【解析】本题考查地理国情知识并选错误项。

江东，是中国历史的地理概念，属于汉族地区的一部分。指长江以东地区，又称江左，长江在自九江往南京一段（皖江）为西南往东北走向，于是将大江以东的地区称为“江东”。C 项错误，本题为选非题，因此当选。

因此，选择 C 选项。

【拓展】A 项：山南水北为阳，山北水南为阴，阴处是阳光不易照到之处。A 项正确，本题为选非题，因此不当选。

B 项：五岳，中国汉文化中五大名山的总称，五岳分别是中岳嵩山（海拔 1491.71 米，位于河南省郑州市登封市）、东岳泰山（海拔 1545 米，位于山东省泰安市泰山区）、西岳华山（海拔 2154.9 米，位于陕西省渭南市华阴市）、南岳衡山（海拔 1300.2 米，位于湖南省衡阳市南岳区）、北岳恒山（海拔 2016.1 米，位于山西省大同市浑源县）。B 项正确，本题为选非题，因此不当选。

D 项：六合是一个汉语词语，常用于指上下和四方，泛指天地或宇宙。四方就是指东、南、西、北。D 项正确，本题为选非题，因此不当选。

76. A 【解析】本题考查地理国情并选错误项。

京沪高速铁路经过的省份有北京、天津、河北、山东、江苏、安徽、上海。景德镇古窑民俗博览区属于江西省，京沪铁路并没有经过该景区。

因此，选择 A 选项。

【拓展】B 项：蓬莱阁风景区，位于山东省蓬莱市区西北的丹崖山上，面积 1 万 8 千 5 百平方米。蓬莱阁始建于北宋嘉佑 6 年（公元 1061 年），与黄鹤楼、岳阳楼、滕王阁并称为“中国四大名楼”。B 项不符合题意，不当选。

C 项：承德避暑山庄又名“承德离宫”或“热河行宫”，位于河北省承德市中心北部，

武烈河西岸一带狭长的谷地上，是清代皇帝夏天避暑和处理政务的场所。它是中国著名的旅游景点，也是世界文化遗产，全国重点文物保护单位，中国四大名园之一。C项不符合题意，不当选。

D项：黄山：世界文化与自然双重遗产，世界地质公园，国家AAAAA级旅游景区，国家级风景名胜区，全国文明风景旅游区示范点，中华十大名山，天下第一奇山。黄山是安徽旅游的标志，是中国十大风景名胜唯一的山岳风光。D项不符合题意，不当选。

77. B【解析】本题考查地理国情知识。

地震又称地动、地振动，是地壳快速释放能量过程中造成震动，期间又会产生地震波的一种自然现象。震级是指地震大小，地震愈大，震级数字也愈大，最高10级。烈度指某一地区的地面和各类建筑物遭受一次地震影响的强弱程度。影响烈度的因素有震级、震源深度、距震源的远近、地面状况和地层构造等。仅就烈度和震级间的关系来说，一般情况下，地震越大，地震区域的地面和各类建筑物遭受一次地震的影响也就越强，也就是震级越大，烈度也越大。所以，震级越大，地震区内相同位置产生的烈度越大。B项正确。

因此，选择B选项。

【拓展】A项：活断层，是指现今在持续活动的断层，或在人类历史时期或近期地质时期曾经活动过，极有可能在不远的将来重新活动的断层。绝大多数强震震中分布于活断层带内，地震都发生在活断层中的说法过于绝对。A项与题意不符，不当选。

C项：地壳岩层受力后快速破裂错动引起地表振动或破坏就叫地震。由于地质构造活动引发的地震叫构造地震；由于火山活动造成的地震叫火山地震；固岩层塌陷引起的地震叫塌陷地震。故火山活动、固岩层塌陷等都可能引发地震的发生，地震的发生都与板块运动有关的说法过于绝对。C项与题意不符，不当选。

D项：陆地有地震，海洋也有地震。海洋地震是指震中位于海洋的地震。海洋地震可能会造成海底断层，引起海啸。D项与题意不符，不当选。

1960年智利大地震，又称为瓦尔迪维亚大地震，发生在1960年5月21日，是观测史上记录到规模最大的地震，其震级为9.5级。

78. D【解析】本题考查地理国情知识并选错误项。

地球是一个赤道略宽、两极稍扁的不规则球体。经线是连接南北两极并同纬线垂直相交的半圆，并非完整的圆形。“经线和纬线的形状都是圆形”表述错误。

因此，选择D选项。

【拓展】A项：经线，也称子午线，为地球表面连接南北两极的大圆线上的半圆弧。任两根经线的长度相等，相交于南北两极点。每一根经线都有其相对应的数值，称为经度，指示南北方向。A项正确。

B项：赤道是地球表面的点，随地球自转产生的轨迹中周长最长的圆周线。它把地球分为南北两半球，其以北是北半球，以南是南半球，是划分纬度的基线。赤道的纬度为0°，

是地球上最长的纬线。B项正确。

C项：任两根经线的长度相等，相交于南北两极点。C项正确。

79. B【解析】本题考查地理国情知识。

题中说行星掩过遥远恒星，恒星变得模糊之后才消失，说明发生了遮蔽现象。因为行星有稠密的大气层，先是由这层大气层对行星进行遮掩，大气层可以透光，但也可以对光线进行散射和反射，这时观测者会看到恒星变得模糊。而当行星完全遮盖恒星后，恒星的光线无法透过行星本体，所以会看到恒星消失了。

因此，选择B选项。

【拓展】应试技巧：本题可以用矛盾分析法，两个对立选项，答案必在其中。A项和C项对立，B项和D项对立，依据题干恒星变得模糊可判定有大气层，所以答案必在A项、B项之中，又因为行星掩过遥远恒星，恒星才出现的遮蔽现象推定是行星有大气层。

80. D【解析】本题考查地理国情知识并选错误项。

东北平原土地肥沃，是全球仅有的三大黑土区域（我国东北平原、乌克兰大平原和美国密西西比河流域平原）之一，是我国的主要商品粮基地分布区，也是我国大豆的主产区。华北平原虽生产大豆，但更重要的经济作物是花生。D项说法错误，但与题意相符，当选。

因此，选择D选项。

【拓展】A项：东北平原是中国三大平原（东北平原、华北平原、长江中下游平原）之一，也是中国最大的平原，位于中国东北部，由三江平原、松嫩平原、辽河平原组成，地跨黑龙江、吉林、辽宁和内蒙古四个省区，地处大、小兴安岭和长白山脉之间，北起嫩江中游，南至辽东湾，南北长约1000千米，东西宽约400千米，面积达35万平方千米。A项说法正确，但与题意不符，不当选。

B项：华北平原又称黄淮海平原，海拔多不及百米，地势平缓倾斜。黄河、海河、滦河等河流所塑造的地貌构成了华北平原的主体，即黄河冲积扇平原、海河中下游平原、滦河下游冲积扇平原。主要河流有黄河、淮河、海河、滦河。B项说法正确，但与题意不符，不当选。

C项：长江中下游平原是指中国长江三峡以东的中下游沿岸带状平原，为中国三大平原之一，地跨中国鄂、湘、赣、皖、苏、浙、沪等7省市，素有“水乡泽国”之称。岳阳楼位于湖南省岳阳市；黄鹤楼位于湖北省武汉市，岳阳楼和黄鹤楼均位于长江中下游平原。C项说法正确，但与题意不符，不当选。

二、多选题（10题）

81. ACD【解析】本题考查科技常识。1980年联合国召开的“联合国新能源和可再生能源会议”对新能源的定义为：以新技术和新材料为基础，使传统的可再生能源得到现代化

的开发和利用，用取之不尽、周而复始的可再生能源取代资源有限、对环境有污染的化石能源，重点开发太阳能、风能、生物质能、潮汐能、地热能、氢能和核能等。已经广泛利用的煤炭、石油、天然气、水能等能源，称为常规能源。故本题中的新能源应为生物质能、潮汐能和氢能，天然气为常规能源。因此，选择 ACD 选项。

82. ABD【解析】本题考查科技常识。含有碳元素的化合物为有机物，有机物大多数能够燃烧，且多数难溶于水；无机物指的是不含碳元素的化合物，无机物多数不能燃烧。黄芪是中草药，主要成分是纤维素，是有机物。丝绸的主要成分是蛋白质，属于有机物。陶器主要成分是二氧化硅，不是有机物。棉布的主要成分是纤维素，属于有机物。因此，选择 ABD 选项。

83. ABCD【解析】本题考查科技常识。A 项：指纹识别技术把一个人同他的指纹对应起来，通过比较他的指纹和预先保存的指纹进行比较，就可以验证他的真实身份。A 项正确；

B 项：人脸识别对输入的人脸图像或者视频流，首先判断其是否存在人脸，如果存在人脸，则进一步的给出每个脸的位置、大小和各个主要面部器官的位置信息。并依据这些信息，进一步提取每个人脸中所蕴涵的身份特征，并将其与已知的人脸进行对比，从而识别每个人脸的身份。B 项正确；

红外体温枪的测温原理是将人体发射的红外线具有的辐射能转变成电信号，红外线辐射能的大小与人的体温相对应，根据转变成电信号的大小，可以确定人的体温。C 项正确；

测温仪的摄像头，即热成像摄像机的工作原理：在自然界中，物体温度高于绝对零度（-273℃）就会辐射电磁波，而红外线是电磁波为广泛的一种存在形式。热成像摄像机就是通过采集物体发出的红外电磁波，将红外信号转化成电信号，再通过信号处理系统将辐射能量即温度通过不同灰度显示出来，灰度的不同代表温度不同从而计算出物体温度，并输出便于肉眼识别的伪彩色图像。D 项正确。

因此，选择 ABCD 选项。

84. ABC【解析】本题考查生活常识。A 项：蜂蜜是营养丰富的滋补品，但蜂蜜在生产、运输和储存等一系列过程中，极易受到肉毒杆菌的污染。而肉毒杆菌适应环境的能力甚强，既耐严寒，又耐高温，能够在连续煮沸的开水中存活 6~10 小时。因此，即使经过一般加工处理的蜂蜜，也仍有一定数量的肉毒杆菌孢芽存活。这些孢芽无法生长和释放毒素。然而，这些孢芽一旦进入婴幼儿体内，尤其是进入 1 岁以下的婴儿体内，因婴幼儿的免疫系统尚未成熟，它们便迅速发育成肉毒杆菌，并释放出大量的肉毒素。另据调查，目前婴幼儿急死症中，有 5% 的婴儿是因肉毒素中毒而引起死亡的。所以，婴幼儿最好不要多吃蜂蜜，尤其是

1岁以下的婴儿，不宜食用蜂蜜。A项正确，当选。

B项：涤纶面料是日常生活中用的非常多的一种化纤服装面料。涤纶是由合成纤维制成的，合成纤维属于有机高分子材料。B项正确，当选。

C项：锌作为人体中的重要元素，锌缺乏的患者会出现生长缓慢、厌食和食欲降低、异食癖、免疫力下降等典型症状，有部分患儿会出现伤口愈合缓慢、皮肤损害症状。长期缺锌，会并发白内障、夜盲症等视力障碍。儿童期缺锌的早期典型表现是生长发育缓慢。C项说法正确，当选。

因此，选择ABC选项。

【拓展】D项：在温室大棚中种植蔬菜时，常向棚内施放适量的二氧化碳，其主要目的是促进植物光合作用，提高蔬菜的产量和质量，植物光合作用需要CO₂，增加CO₂含量可以提高农作物产量。D项错误，不当选。

85. BC【解析】本题考科技常识。B项：物联网的核心是有协同、有分工、有组织的社会属性架构。“物联网就是物物相连的互联网”，所以物联网的核心和基础仍然是互联网，是在互联网基础上的延伸和扩展的网络。B项正确，当选。

C项：风是由空气流动引起的一种自然现象，它是由太阳辐射热引起的。太阳光照射在地球表面上，使地表温度升高，地表的空气受热膨胀变轻而往上升。热空气上升后，低温的冷空气横向流入，上升的空气因逐渐冷却变重而降落，由于地表温度较高又会加热空气使之上升，这种空气的流动就产生了风。所以风是由太阳引起的。C项正确，当选。

因此，选择BC选项。

【拓展】A：“中国天眼”可把中国空间测控能力由地球同步轨道延伸至太阳系外缘，将深空通讯数据下行速率提高100倍。其应用价值可以是自主导航这一前瞻性研究制作脉冲星钟；诊断识别微弱的空间讯号，为国家安全服务；提供高分辨率和高效率的地面观测；跟踪探测日冕物质抛射事件，服务于太空天气预报。“中国天眼”可以搜寻地球外的生命表述错误，A项不当选。

D项：1831年法拉第发现电磁感应定律，1864年麦克斯韦建立电磁理论，1888年赫兹发现电磁波。D项说法错误，不当选。

86. ABC【解析】本题考查科技常识。改革开放始于1978年十一届三中全会。1967年6月17日，中国自行设计、自行制造的第一颗氢弹在中国西部上空大气层试爆获得成功。A项正确。

我国第一颗人造地球卫星东方红一号，于1970年4月24日在酒泉卫星发射中心成功发

射。B 项正确。

籼[xiān]型杂交水稻是水稻品种，现代培育的新型籼稻杂交水稻，被外国人誉为“东方魔稻”，1964 年，袁隆平在中国首先开始了水稻杂交优势利用的研究。1973 年，世界上第一株籼型杂交水稻终于在我国培育成功。C 项正确。

因此，选择 ABC 选项。

【拓展】D 项：银河计算机指由中国国防科技大学研制的一系列巨型计算机。1983 年 12 月 22 日，中国第一台每秒钟运算达 1 亿次以上的计算机——“银河”在长沙研制成功。

D 项错误。

87. BCD 【解析】本题考查科技常识。第三次科技革命始于 20 世纪四五十年代，本次科技革命出现了以原子能、电子信息技术、航天技术、生物工程为代表的一系列高新技术，将人类带入了信息时代。

B 项：1953 年 8 月，苏联宣布氢弹试验成功，当量 40 万吨。苏联是第一个成功把氢弹实用化的国家，但是其构造问题导致爆炸比较小；1954 年 3 月 1 日，美国的第一颗实用型氢弹（也是真正意义上的氢弹）在比基尼岛试验成功；我国第一氢弹爆炸成功在 1967 年，氢弹属于第三次科技革命成果，B 项正确。

C 项：1957 年 10 月 4 日，苏联发射了第一颗人造地球卫星。这一事件具有划时代的意义，它宣告人类已经进入空间时代。卫星呈球形，直径 58 厘米，重 83.6 千克。它沿着椭圆轨道飞行，环绕地球一圈的时间是 96 分钟；我国第一颗人造地球卫星在 1970 年发射，人造地球卫星属于第三次科技革命成果，C 项正确。

D 项：1967 年首例人类心脏移植成功以来，心脏移植效果已有了显著提高，全世界每年有数千人接受心脏移植手术，属于第三次科技革命成果，D 项正确。

因此，选择 BCD 选项。

【拓展】A 项：第一条高速公路最早是 1932 年的德国修建，也有说法是美国（1925 年，横跨整个美国大陆，从纽约直达旧金山的林肯高速公路贯通，这是世界上第一条高速公路。美国，目前高速公路总长度为 8.8 万公里），均不属于第三次科技革命成果，A 项错误。

88. AC 【解析】本题考查科技常识。天然纤维是自然界原有的或经人工培植的植物上、人工饲养的动物上直接取得的纺织纤维，是纺织工业的重要材料来源。长期大量用于纺织的有棉、麻、毛、丝四种。棉和麻是植物纤维，毛和丝是动物纤维。合成纤维是用人工合成的高分子化合物为原料经纺丝加工制得的纤维。如：涤纶、锦纶（尼龙）、腈纶、丙纶、维纶、氯纶等。因此，选择 AC 选项。

89. CD【解析】本题考查科技常识马头墙又称风火墙、防火墙、封火墙，是赣派建筑的重要特色，在中国传统民居建筑流派中江右建筑中扮演重要特色。特指高于两山墙屋面的墙垣，也就是山墙的墙顶部分，因形状酷似马头，故称“马头墙”。马头墙是以其形命名，既可以是两幢房子之间的防火墙，也可以是一般山墙。防火墙就不一定是马头墙，女儿墙、兜儿墙等高出瓦面能起隔离火源作用的均可。因此，选择 CD 选项。

90. ABCD【解析】本题考查科技成就知识。虚拟现实技术是仿真技术的一个重要方向，是仿真技术与计算机图形学、人机接口技术、多媒体技术、传感技术、网络技术等多种技术的集合，是一门富有挑战性的交叉技术前沿学科和研究领域。虚拟现实技术（VR）主要包括模拟环境、感知、自然技能和传感设备等方面。模拟环境是由计算机生成的、实时动态的三维立体逼真图像。感知是指理想的 VR 应该具有切人所具有的感知。目前主要可应用领域有：军事航天、医学、房产开发、室内设计、娱乐等。ABCD 项都符合题意。因此，选择 ABCD 选项。

三、判断题（10 题）

91. 正确【解析】本题考查生活常识。人工降雨，是指根据自然界降水形成的原理，人为补充某些形成降水的必要条件，促进降雨的过程。其方法是根据不同云层的物理特性，选择合适时机，用飞机在云层里撒干冰（固态二氧化碳），干冰迅速升华从空气中吸收热量，使周围温度急剧下降，云层中水蒸气急剧遇冷液化成小水滴或凝华成小冰晶，落到地面就形成雨。因此，本题正确。

92. 正确【解析】本题考查物理常识。磁悬浮列车是世界各国研制最早的新型列车之一，它借助于电磁力来悬浮、引导与驱动车辆。磁悬浮列车不同于普通铁路列车的主要特征是它不使用车轮，而依靠电磁作用力把车辆悬浮在轨道上方，除了空气摩擦之外，没有轮轨接触所带来的阻力。因此，本题正确。

93. 正确【解析】本题考查生活常识。LED 灯耐冲击，抗雷力强，无紫外线（UV）和红外线（IR）辐射，无灯丝及玻璃外壳，没有传统灯管碎裂问题，对人体无伤害、无辐射，绿色环保。LED 灯不含铅、汞等污染元素，对环境没有任何污染。LED 灯作为一种新型的节能、环保的绿色光源产品，必然是未来发展的趋势。因此，本题正确。

94. 错误【解析】本题考查化学常识。小苏打，即碳酸氢钠，也称“苏打粉”、“重曹”，白色细小晶体，在水中的溶解度小于碳酸钠，可用作食品制作过程中的膨松剂。因此，本题错误。

95. 错误【解析】本题考查生物医学知识。水果中维生素 C 的含量与水果的酸甜度并没有关系。水果的酸度主要取决于水果中的有机酸含量，如苹果酸、柠檬酸、酒石酸、异柠檬酸等等。水果酸还是甜，是由其中的“糖酸比例”所决定的，如果含糖量高而含有有机酸低，

那吃起来就甜；相反，如果含有有机酸高而含糖量低，水果吃起来就会比较酸，所以水果的酸甜程度跟维生素 C 并没有直接的关系。因此，本题错误。

96. 错误【解析】本题考查自然地理知识。我国耕地资源的现状，从自然因素讲也就是耕地的基本国情，可概括为“一多三少”，即耕地总量多，人均耕地少、高质量的耕地少、耕地后备资源少。因此，本题错误。

97. 正确【解析】本题考查自然地理知识。北半球夏半年（春分日至秋分日之间），太阳直射北半球，昼长大于夜长，纬度越高，昼越长，夏至日时，昼长达一年最大值，北极圈及其以北地区，出现极昼现象。因此，本题正确。

98. 错误【解析】本题考查自然地理知识。新疆维吾尔自治区面积大约为 166 万平方公里，占中国陆地面积的六分之一，是中国面积最大的省级行政区。因此，本题错误。

99. 正确【解析】本题考查自然地理知识。我国位于亚洲东部、太平洋西岸，全国领土总面积 960 万平方千米，同整个欧洲面积差不多，仅次于俄罗斯和加拿大，居世界第三位。因此，本题正确。

100. 正确【解析】本题考查国情知识。在矿产资源的分布中，我国北方煤、铁、石油等资源丰富，南方地区多有色金属矿。石油、天然气主要分布在东北、华北和西北。煤主要分布在华北和西北。铁主要分布在东北、华北和西南。有色金属矿多分布在南方地区。因此，本题正确。